



HOSPITAL ESTADUAL DE URGÊNCIAS DE APARECIDA DE GOIÂNIA CAIRO LOUZADA

Relatório Gerencial e de Atividades

Referente ao Contrato de Gestão nº 096/2016 (4º, 5º e 6º termo aditivo)

INSTITUTO DE GESTÃO E HUMANIZAÇÃO - IGH

2020



Relatório Gerencial e de Atividades – Ano 2020

Relatório Gerencial e de Atividades do exercício de 2020, como prestação regular de contas, apresentado pela Direção do Hospital Estadual de Urgências de Aparecida de Goiânia Cairo Louzada – HUAPA aos conselheiros do Instituto de Gestão e Humanização.

Aparecida de Goiânia-GO

Abril/2021

SOBRE O IGH

O IGH, Instituto de Gestão e Humanização, surgiu da percepção de profissionais especializados em Saúde na necessidade de melhoria na Gestão da Saúde. É uma entidade sem fins lucrativos que tem como objetivo primordial utilizar e divulgar práticas de gestão modernas, capazes de maximizar os resultados de unidades prestadoras de serviços em saúde. Afinal, acredita que é possível fazer diferente e melhor.

Como seu próprio nome já diz, sua missão é transmitir humanização, ou seja, para gerar valor o público precisa se sentir acolhido. A experiência tem que ser positiva da recepção até a finalização de um atendimento. Cuidado, respeito, transparência, conexão e inovação são palavras-chave para isso.

MISSÃO, VISÃO E VALORES

Nossa Missão

Prestar serviços de excelência em Saúde, melhorando a qualidade de vida dos beneficiários e contribuindo para o crescimento dos seus colaboradores.

Nossa Visão

Ser referência nacional em prestação de serviços de saúde.

Nossos Valores

Motivação por ideal, valorizando as pessoas;

Obstinação e perseverança;

Velocidade de decisão e execução;

Excelência e melhoria contínua;

Humanização e Responsabilidade Social.

CORPO DIRETIVO

CONSELHO DE ADMINISTRAÇÃO

José Geraldo Gonçalves de Brito - Presidente

José Cláudio Rocha

Inocência Maia Matos

Deise Santana de Jesus Barbosa

CONSELHO FISCAL

- TITULARES

Sirlei Santana de Jesus Brito

Maria do Carmo Silva Lessa

Paulo Vieira Santos

- SUPLENTES

Maria Olívia Bittencourt Mendonça

Renata Tannous Sobral de Andrade

Maria Cecília Muricy Facó

DIRETORIA

Joel Sobral de Andrade - Superintendente

Sigevaldo Santana de Jesus - Diretor Administrativo

Aline Martinele de Oliveira Tonhá - Diretora Jurídica

Gustavo Guimarães - Diretor Assistencial

Rita de Cássia Leal de Souza - Diretoria Regional de Goiás

DIRETORIA DO HUAPA

Thais Fraga Nunes- Diretora Geral

Valdeir de Sousa Teixeira- Diretor Técnico

GERÊNCIAS DO HUAPA

Agripino José dos Anjos neto- Gerente Operacional

Vanessa Leão- Gerente de Enfermagem

Mauricio Giesta- Gerente de Tecnologia da Informação

SUMÁRIO

1. APRESENTAÇÃO.....	7
2. IDENTIFICAÇÃO E DESCRIÇÃO DOS SERVIÇOS.....	8
3. ORGANOGRAMA	9
4. ATIVIDADES REALIZADAS	10
4.1. <i>Assistência Hospitalar.....</i>	10
4.2. <i>Atendimento as Urgências Hospitalares</i>	12
4.3. <i>Atendimento ambulatorial.....</i>	12
5. PARTE FIXA- INDICADORES DE PRODUÇÃO.....	13
5.1. <i>Internações hospitalares.....</i>	13
5.2. <i>Cirurgias Programadas</i>	14
5.3. <i>Atendimento as Urgências.....</i>	15
5.4. <i>Atendimento ambulatorial.....</i>	16
5.5. <i>SADT Externo.....</i>	18
6. PARTE VARIÁVEL- INDICADORES DE DESEMPENHO	19
6.1. <i>Taxa de ocupação hospitalar</i>	19
6.2. <i>Tempo médio de permanência hospitalar (dias).....</i>	19
6.3. <i>Índice de intervalo de substituição (horas)</i>	20
6.4. <i>Taxa de readmissão em UTI em até 48 horas</i>	20
6.5. <i>Taxa de readmissão Hospitalar em até 29 dias</i>	20
6.6. <i>Percentual de cirurgias programadas por condições operacionais</i>	21
6.7. <i>Percentual de ocorrência de rejeição no SIH</i>	21
7. RESULTADO DO CUMPRIMENTO DAS METAS.....	23
8. RELATÓRIOS DE CUSTOS E FINANCEIROS.....	24
8.1. <i>Custos da unidade – KPIH (1º semestre).....</i>	24
8.2. <i>Custos da unidade – KPIH (2º semestre).....</i>	26
8.3. <i>Fluxo de caixa – SIPEF.....</i>	28
9. ANEXOS	29
9.1. <i>Atividades realizadas no mês de janeiro de 2020</i>	29
9.2. <i>Atividades realizadas no mês de fevereiro de 2020.....</i>	30
9.3. <i>Atividades realizadas no mês de março de 2020</i>	31
9.4. <i>Atividades realizadas no mês de abril de 2020</i>	32
9.5. <i>Atividades realizadas no mês de maio de 2020.....</i>	33
9.6. <i>Atividades realizadas no mês de junho de 2020</i>	34

9.7.	<i>Atividades realizadas no mês de julho de 2020</i>	35
9.8.	<i>Atividades realizadas no mês de agosto de 2020</i>	36
9.9.	<i>Atividades realizadas no mês de setembro de 2020</i>	37
9.10.	<i>Atividades realizadas no mês de outubro de 2020</i>	38
9.11.	<i>Atividades realizadas no mês de novembro de 2020</i>	39
9.12.	<i>Atividades realizadas no mês de dezembro de 2020</i>	40
10.	CONSIDERAÇÕES FINAIS	41

TABELAS

Tabela 1.	Saídas hospitalares por clínica	14
Tabela 2.	Cirurgias programadas	15
Tabela 3.	Atendimentos de Urgência e Emergência	16
Tabela 4.	Produção dos serviços de apoio diagnóstico e terapêutico	16
Tabela 5.	Atendimento ambulatorial	17
Tabela 6.	Atendimento ambulatorial por especialidade	17
Tabela 7.	Tomografias externas	18
Tabela 8.	Indicadores de desempenho – 1º Semestre	21
Tabela 9.	Indicadores de desempenho – 2º Semestre	22

QUADROS

Quadro 1.	Estrutura das unidades de internação	11
Quadro 2.	Especialidades mínimas exigidas para atendimento ambulatorial	12
Quadro 3.	Meta de saídas hospitalares	13
Quadro 4.	Meta de cirurgias programadas	14
Quadro 5.	Meta de atendimento ambulatorial	16
Quadro 6.	Meta de SADT externos	18
Quadro 7.	Metas de desempenho	19

GRÁFICOS

Gráfico 1.	Saídas Hospitalares	13
Gráfico 2.	Cirurgias programadas	15
Gráfico 3.	Atendimento ambulatorial	17
Gráfico 4.	Tomografia externa	18

1. APRESENTAÇÃO

O Hospital de Urgências de Aparecida de Goiânia – HUAPA foi fundado em 2006, de natureza pública, que atende pacientes referenciados do SUS em emergência de trauma ortopédica e cirurgia geral.

O seu principal objetivo é prestar atendimento humanizado de urgência/emergência em traumatologia ortopédica geral da região centro-sul.

O objetivo primordial é utilizar e divulgar práticas de gestão modernas, capazes de maximizar os resultados de Unidades prestadoras de Serviços de Saúde e quebrar paradigmas que estigmatizam o SUS como falta de qualidade no atendimento, descaso aos usuários, entre outros aspectos.

Em novembro de 2016 a Secretaria de Estado da Saúde de Goiás – SES/GO e o Instituto de Gestão e Humanização firmaram Contrato de Gestão para gerenciamento, operacionalização e execução das ações e serviços de saúde do HUAPA, instituição de referência em Urgência/Emergência em traumatologia ortopédica e clínica geral de abrangência regional (Centro-Sul), localizado na cidade de Aparecida de Goiânia, sito Avenida Diamante, s/n, Quadra 2ª, CEP 74.969-210, Setor Conde dos Arcos (esquina com a Rua Murici).

Atualmente, a gestão do HUAPA é realizada pelo IGH, por meio do 6º Termo Aditivo ao Contrato de Gestão 096/2016– SES/GO, celebrado com o Estado de Goiás, com vigência até o dia 24 de maio de 2021, pelas disposições da Lei Estadual nº 15.503/2005 e suas alterações.

Em conformidade com referido contrato, faz-se nesta oportunidade a apresentação do **RELATÓRIO DE METAS E INDICADORES**, em acordo com os anexos técnicos II e III – Indicadores e metas de produção e desempenho: atividades mínimas a realizar, página 11 a 14 (6º Termo Aditivo do Contrato de Gestão nº 096/2016-SES/GO).

O IGH, gestora do HUAPA, possui personalidade jurídica de direito privado, com fins não lucrativos, qualificada como Organização Social de Saúde no Estado de Goiás, por meio do Decreto Estadual nº 7.650/2012 e reconhecida como entidade de utilidade pública e de interesse social por força do artigo 13 da Lei Estadual 15.503/05, detém recertificação como **Entidade Beneficente de Assistência Social (CEBAS-SAÚDE)** pelo Ministério da Saúde por meio da Portaria nº 978, de 02 de julho de 2018.

Os dados e informações apresentados neste relatório foram extraídos do banco de dados do sistema de gestão hospitalar do IGH, que realiza o gerenciamento de todos os processos assistenciais, administrativos e financeiros de forma integrada. As informações evidenciadas demonstram o cenário atual das ações e serviços prestados pela Unidade.

2. IDENTIFICAÇÃO E DESCRIÇÃO DOS SERVIÇOS

Tipo de unidade: O Hospital Estadual de Urgências de Aparecida de Goiânia Cairo Louzada (HUAPA) é uma unidade de alta e média complexidade em urgência e emergência, que atende cerca de 45 municípios que estão no entorno de Aparecida de Goiânia, entre demanda espontânea e pacientes encaminhados de outras unidades de saúde.

São realizadas cirurgias gerais, bucomaxilo e ortopédicas, além dos serviços ambulatoriais, como atendimentos de enfermagem, fisioterapia, psicologia, nutrição e serviço social.

CNES: 5419662

ENDEREÇO: Avenida Diamante Esquina com Rua Murici s/nº Quadra 2A, CEP: 74.969-210, Setor Conde dos Arcos, Aparecida de Goiânia.

Gerência da Unidade: Secretaria do Estado de Saúde de Goiás.

Gestão de Sistema: Secretaria Municipal de Saúde de Aparecida de Goiânia.

3. ORGANOGRAMA

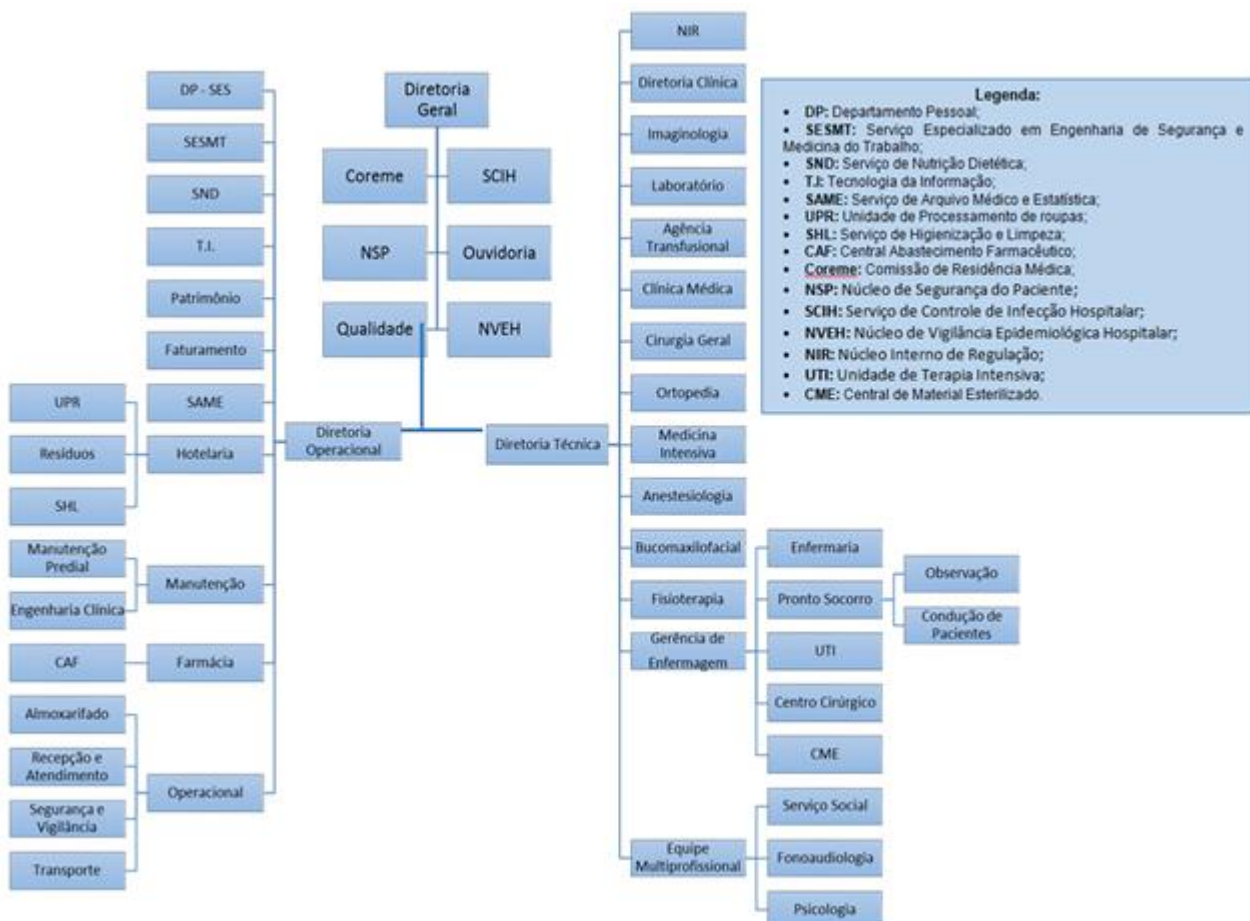

4. ATIVIDADES REALIZADAS

Hospital de assistência, ensino, pesquisa e extensão universitária, especializado em média e alta complexidade e urgência/emergência, clínica cirúrgica (Cirurgia geral, cirurgia Bucomaxilofacial, cirurgia ortopedia/traumatologia) e cirurgia vascular. Uma referência para a região centro sul do Estado de Goiás, com funcionamento 24 horas por dia, e ininterruptamente.

O período que compreende a apresentação deste relatório, a partir do mês de março, transcorreu sob a realidade decorrente, não somente no Estado de Goiás, mas, no Brasil e em outros países do mundo, da emergência em Saúde Pública de Importância Nacional – ESPIN, frente a Pandemia, reconhecida pela Organização Mundial de Saúde – OMS, em 11/03/2020, em razão da disseminação da infecção pelo novo Coronavírus, (SARS-CoV2) causador da Covid -19.

Decorrente da necessidade de enfrentamento desta situação emergencial, o Governo Estadual, por meio do Decreto nº 9.633 de 13/03/2020 e da Nota Técnica nº 04/2020- SES-GO, de 17/03/2020, inicialmente determinou a redução em 50% (cinquenta) dos atendimentos ambulatoriais eletivos e a suspensão de todos os atendimentos de odontologia. Posteriormente, a suspensão total dos atendimentos eletivos foi determinada, em 23/03/2020, por meio da Portaria nº Portaria 511/2020, publicada pela Secretaria de Estado da Saúde– SES.

4.1. Assistência Hospitalar

A assistência à saúde prestada em regime de hospitalização compreende o conjunto de atendimentos oferecidos ao paciente desde sua admissão no hospital até sua alta hospitalar, incluindo-se todos os atendimentos e procedimentos necessários para obter ou completar o diagnóstico e as terapêuticas necessárias para o tratamento no âmbito hospitalar.

O HUAPA, está passando por um processo de implantação de leitos e serviços. Identificou-se, durante esse período, a necessidade de ajustes em suas estruturas de apoio, sendo firmada abertura de novos leitos que serão acrescidos a ala de internação de Enfermarias.

Os pacientes internados recebem atendimentos clínicos, cirúrgicos e multiprofissionais adequados às necessidades, visando à recuperação e alta do paciente.

Inclui de um Centro de Diagnósticos de alta precisão e complexidade para a realização de exames laboratoriais e de imagem, incluindo tomografia e endoscopia.

O Hospital de Urgência de Aparecida de Goiânia oferece atualmente o total de 95

leitos, sendo 62 leitos de enfermaria adulta cirúrgica, 18 leitos de observação adulta, 10 leitos de UTI Adulta e 5 boxes de reanimação.

A capacidade instalada da unidade está distribuída da seguinte forma:

Quadro 1. Estrutura das unidades de internação

NÚMERO DE LEITOS/POSTO DE INTERNAÇÃO	
ENFERMARIA	62
OBSERVAÇÃO	18
UTI ADULTA	10
BOXES REANIMAÇÃO	5
TOTAL	95

No processo de Hospitalização estão incluídos:

- Tratamento das possíveis complicações que possam ocorrer ao longo do processo assistencial, tanto na fase de tratamento quanto na fase de recuperação e reabilitação;
- Tratamentos concomitantes, diferentes daquele classificado como principal que motivou a internação do usuário, que podem ser necessários, adicionalmente, devido às condições especiais do usuário e/ou outras causas;
- Tratamento medicamentoso que seja requerido durante o processo de internação.
- Reabilitação motora do paciente atendido na unidade;
- Procedimentos e cuidados de enfermagem necessários durante o processo de internação;
- Serviço de alimentação e nutrição, contemplando a produção de refeições e nutrição enteral e parenteral;
- Assistência por equipe médica especializada;
- Utilização do centro cirúrgico e procedimentos de anestesia;
- Material descartável necessário para os cuidados de enfermagem e tratamentos;
- Diárias de hospitalização em quarto compartilhado ou individual, quando necessário, devido às condições especiais do usuário;
- Acompanhante para os usuários idosos, crianças, adolescentes e gestantes;
- Sangue e hemoderivado;
- Hemodiálise devendo possuir, no mínimo uma máquina de hemodiálise para terapia substitutiva – TRS por UTI;
- Uso de órteses, próteses e materiais especiais – OPME, contempladas na tabela unificada do SUS;
- Fornecimento de roupas hospitalares;
- Procedimentos especiais necessários ao adequado atendimento e tratamento do usuário de acordo com a capacidade instalada, respeitando sua complexidade.

4.2. Atendimento as Urgências Hospitalares

Sendo o hospital do tipo referenciado, ele dispõe de atendimento de as urgências e emergências, atendendo a demanda que lhe for encaminhada conforme o fluxo estabelecido pela Secretaria de Estado da Saúde/ Central de Regulação Municipal, durante as 24 horas do dia, todos os dias do ano.

O hospital possui serviço de acolhimento e classificação de risco (ACCR) conforme preconizado pelo ministério da saúde, priorizando a internação de pacientes de alto risco, encaminhando pacientes de baixo risco para outras unidades de saúde por meio da central de regulação municipal.

4.3. Atendimento ambulatorial

O atendimento ambulatorial do HUAPA compreende:

- a. Primeira consulta
- b. Primeira Consulta de egresso;
- c. Consultas subsequentes (retornos).

Entende-se por primeira consulta, a visita inicial do paciente encaminhado pela central de regulação do estado ou município ao hospital, para atendimento a uma determinada especialidade.

Entende-se por primeira consulta de egresso, a visita do paciente encaminhada pela própria instituição, realizada após a alta Hospitalar da instituição, para o atendimento de uma determinada referida.

Entende-se por consulta subsequente, todas as consultas de seguimento ambulatorial, nas categorias profissionais de nível superior.

O atendimento ambulatorial opera da seguinte forma: das 07h00 às 19h00, de segunda a sexta-feira, nas especialidades descritas no quadro abaixo, conforme demanda dos pacientes egressos do hospital:

Quadro 2. Especialidades mínimas exigidas para atendimento ambulatorial

ESPECIALIDADES MÉDICA	ESPECIALIDADES NÃO MÉDICAS
Cirurgia Geral	Cirurgia Bucomaxilo
Cirurgia Vascular	
Ortopedia e traumatologia	

5. PARTE FIXA- INDICADORES DE PRODUÇÃO

São apresentados os indicadores e as metas de produção contratualizados, referentes aos serviços assistenciais e correspondem a 90% do percentual de custeio do repasse mensal.

Sendo o acréscimo do número das saídas cirúrgicas e atendimentos ambulatoriais em razão das cirurgias programadas estão condicionados ao investimento que o PACEIRO PÚBLICO demandará para a introdução de leitos e adequação da infraestrutura, como consta no ANEXO TÉCNICO II do 6º termo aditivo ao Contrato de Gestão nº 096/2016 SES-GO.

5.1. Internações hospitalares

O HUAPA deverá realizar mensalmente 660 (seiscentos e sessenta) saídas hospitalares em clínica médica e em clínica cirúrgica, com variação aceitável de $\pm 10\%$, de acordo com o número de leitos operacionais.

Quadro 3. Meta de saídas hospitalares

Internação (saídas hospitalares)	Meta mensal	Meta anual
Clínica médica	660	7.920
Clínica cirúrgica		

Apresentamos abaixo a produção relativa às saídas hospitalares no período entre janeiro a dezembro de 2020. Foram realizadas um total de **5.991** saídas hospitalares, compreendidas em **965** saídas clínicas e **5.026** saídas cirúrgicas.

Gráfico 1. Saídas Hospitalares



Tabela 1. Saídas hospitalares por clínica

Saídas Hospitalares						
2020	Meses	Clínica Médica	Clínica Cirúrgica	Contratado	Realizado	%
	Janeiro	118	404	660	522	-21%
	Fevereiro	80	384	660	464	-30%
	Março	90	370	660	460	-30%
	Abril	25	401	660	426	-35%
	Maio	29	439	660	468	-29%
	Junho	38	422	660	460	-30%
	Julho	42	448	660	490	-26%
	Agosto	60	431	660	491	-26%
	Setembro	20	498	660	518	-22%
	Outubro	177	418	660	595	-10%
	Novembro	153	370	660	523	-21%
	Dezembro	133	441	660	574	-13%
	Total	965	5.026	7.920	5991	-24%

A Meta de saídas hospitalares em razão das cirurgias programadas é condicionada à introdução de leitos e adequação de infraestrutura, a ser cumprida após 30 dias da data de liberação do recurso para investimento pelo parceiro público, conforme determinação constante no ANEXO II do quarto e sexto aditivo ao Contrato de Gestão nº096/2016-SES/GO.

Portanto, a tabela acima consta sob a análise da meta contratual projetada, visto que a liberação de recurso financeiro realizado pelo parceiro público foi realizada em 03/12/2020.

5.2. Cirurgias Programadas

O HUAPA deverá realizar um número mensal de 140 cirurgias programadas encaminhadas pelo complexo regulador Municipal e/ou Estadual, com variação aceitável de $\pm 10\%$. Não o abstendo de realizar toda as cirurgias de urgência e emergência que lhe sejam referenciadas.

Quadro 4. Meta de cirurgias programadas

Cirurgias programadas	Meta mensal	Meta anual
Cirurgia Geral	80	960
Ortopedia e traumatologia		
Cirurgia vascular	60	720
Total	140	1.680

Apresentamos a seguir a produção relativa às cirurgias programadas no período entre janeiro a dezembro de 2020.

Gráfico 2. Cirurgias programadas



Tabela 2. Cirurgias programadas

Cirurgias Programadas				
2020	Meses	Contratado	Realizado	%
	Janeiro	140	143	2%
	Fevereiro	140	136	-3%
	Março	140	137	-2%
	Abril	140	124	-11%
	Maiο	140	128	-8%
	Junho	140	137	-2%
	Julho	140	129	-8%
	Agosto	140	136	-3%
	Setembro	140	152	-9%
	Outubro	140	176	-26%
	Novembro	140	153	9%
	Dezembro	140	187	33%
Total	1.680	1.738	11%	

O quantitativo de cirurgias programadas foi atingido para o ano de 2020.

5.3. Atendimento as Urgências

Conforme o citado no anexo técnico II, “os atendimentos de urgência e emergência, apesar de não comporem meta para o presente Contrato de Gestão, posto não estarem sob a governança da Organização Social, deverão ser informados a SES/GO mensalmente. “

Apresentamos a seguir a produção relativa aos atendimentos de urgência e emergência no período entre janeiro a dezembro de 2020. Foram realizadas um total de **29.137** atendimentos de urgência e emergência.

Tabela 3. atendimentos de Urgência e Emergência

Atendimentos de Urgência e emergência		
2020	Meses	Realizado
	Janeiro	2926
	Fevereiro	2975
	Março	1877
	Abril	1475
	Maiο	1547
	Junho	1930
	Julho	1789
	Agosto	2123
	Setembro	2896
	Outubro	3001
	Novembro	3341
	Dezembro	3257
	Total	29.137

Segundo o item 3.4. Do anexo técnico II, os SADT internos devem ser informados à SES/GO para fins de verificação das atividades realizadas no atendimento de Urgência e Emergência.

Segue abaixo demonstrativo da produção interna de exames:

Tabela 4. Produção dos serviços de apoio diagnóstico e terapêutico

SERVIÇO DE APOIO DIAGNÓSTICO E TERAPÊUTICO		
2020	ANÁLISES CLÍNICAS	150.628
	TOMOGRAFIA	14.211
	ULTRASSONOGRRAFIA	1.929
	RAIO-X	26.929
	TOTAL	193.697

5.4. Atendimento ambulatorial

De acordo com o 6º aditivo o hospital deve realizar meta de produção mensal de 1.090 consulta médicas, com variação de até $\pm 10\%$.

Quadro 5. Meta de atendimento ambulatorial

Ambulatório	Meta mensal	Meta anual
Consultas médicas	1.090	13.080
Consultas não médicas		

Apresentamos a seguir a produção relativa aos atendimentos ambulatoriais no período entre janeiro a dezembro de 2020. Foram realizadas um total de **7.693** atendimentos ambulatoriais.

Gráfico 3. Atendimento ambulatorial



Tabela 5. Atendimento ambulatorial

Atendimento ambulatorial				
2020	Meses	Contratado	Realizado	%
	Janeiro	1.090	724	-34%
	Fevereiro	1.090	600	-45%
	Março	1.090	512	-53%
	Abril	1.090	591	-46%
	Maio	1.090	584	-46%
	Junho	1.090	618	-43%
	Julho	1.090	641	-41%
	Agosto	1.090	621	-43%
	Setembro	1.090	629	-42%
	Outubro	1.090	723	-34%
	Novembro	1.090	740	-32%
	Dezembro	1.090	710	-34%
Total	13.080	7693	-37%	

A Meta de atendimento ambulatorial em razão das cirurgias programadas é condicionada à introdução de leitos e adequação de infraestrutura, a ser cumprida após 30 dias da data de liberação do recurso para investimento pelo parceiro público, conforme determinação constante no ANEXO II do quarto e sexto aditivo ao Contrato de Gestão nº 096/2016-SES/GO.

Tabela 6. Atendimento ambulatorial por especialidade

Atendimento médico detalhado	Contratada	Jan	Fev	Mar	Abr	Mai	Jun	Jul	Ago	Set	Out	Nov	Dez
Ortopedia e Traumatologia	-	471	403	411	303	362	416	443	425	408	476	501	519
Cirurgia Geral	-	171	113	123	128	154	144	156	140	137	153	163	124
Cirurgia Bucomaxilofacial	-	82	67	79	56	68	58	42	56	71	94	76	67
Cirurgia Vascular	-	0	0	0	0	0	0	0	0	0	0	0	0
TOTAL	1.090	724	600	512	591	584	618	641	621	629	723	740	710

A produção de consultas ambulatoriais é composta por consultas médicas e não médicas. Destaca-se a especialidade de Ortopedia e Traumatologia como maior demanda de consultas em função do perfil assistencial cirúrgico do HUAPA.

As consultas médicas de Cirurgia geral também apresentaram demanda significativa no período o que também está associado ao perfil de pacientes atendidos na unidade hospitalar.

5.5. SADT Externo

O HUAPA deverá realizar SADT externos, regulados pelo complexo regulador estadual e/ou Municipal, no limite da capacidade operacional do SADT, com variação de até 10%.

Quadro 6. Meta de SADT externos

SADT	Meta mensal	Meta anual
Tomografia computadorizada	100	1.200

Apresentamos abaixo a produção relativa às tomografias externadas realizadas no período entre janeiro a dezembro de 2020. Foram realizadas um total de **5.716** tomografias externas.



Tabela 7. Tomografias externas

Tomografias Externas				
	Meses	Contratado	Realizado	%
2020	Janeiro	100	0	-100%
	Fevereiro	100	1.541	1441%
	Março	100	115	15%
	Abril	100	0	-100%
	Maio	100	2	-98%
	Junho	100	19	-81%
	Julho	100	139	39%
	Agosto	100	103	3%
	Setembro	100	912	812%
	Outubro	100	571	471%
	Novembro	100	1.073	973%
	Dezembro	100	1.126	1026%
	Total	1.200	5.601	376%

O monitoramento do indicador de SADT externo findou-se a partir do sexto aditivo ao Contrato de Gestão nº096/2016-SES/GO. Porém, na tabela acima, apresentamos todos os resultados alcançados nos meses de 2020.

6. PARTE VARIÁVEL- INDICADORES DE DESEMPENHO

Segundo o 6º termo aditivo o hospital deverá informar mensalmente os Resultados dos Indicadores de Desempenho, que estão relacionados à QUALIDADE da assistência oferecida aos usuários da unidade gerenciada e mensuram a eficiência, efetividade e qualidade dos processos da gestão da Unidade e correspondem a 10% do percentual do custeio do repasse mensal.

Os Indicadores estão relacionados à qualidade da assistência oferecida aos usuários da unidade gerenciada e medem aspectos relacionados à efetividade da gestão e ao desempenho da unidade. A complexidade dos indicadores é crescente e gradual, considerando o tempo de funcionamento da unidade.

O quadro a seguir apresenta os indicadores para a avaliação e valoração a cada trimestre:

Quadro 7. Metas de desempenho

Indicadores de Desempenho	
Taxa de Ocupação Hospitalar	≥ 85%
Média de permanência Hospitalar (dias)	≤6 dias
Índice de intervalo de Substituição (horas)	≤26 horas
Taxa de readmissão em UTI (48 horas)	≤5%
Taxa de readmissão Hospitalar em até 29 dias	≤20%
Percentual de Suspensão de Cirurgias Programadas por condições Operacionais	≤5%
Percentual de Ocorrência de Rejeição no SIH	≤1%

6.1. Taxa de ocupação hospitalar

Relação percentual entre o número de pacientes-dia, em determinado período, e o número de leitos- dia no mesmo período. Taxa de ocupação muito baixa (abaixo de 75%) pode indicar: inadequação do número de leitos à região; baixa integração do hospital à rede de saúde, com dificuldade de acesso; falha no planejamento ou na gestão do hospital (ineficiência); insatisfação da clientela.

Fórmula: $[Total\ de\ Pacientes-dia\ no\ período / Total\ de\ leitos\ operacionais-dia\ do\ período] \times 100$

6.2. Tempo médio de permanência hospitalar (dias)

Relação entre o total de pacientes-dia no período e o total de pacientes egressos do hospital (por altas, transferência externa e/ou óbitos no mesmo período). Representa o tempo médio de internações dos pacientes nos leitos hospitalares. Tempo médio de permanência muito alto nesses leitos pode indicar um caso de complexidade maior ou

complicação pré ou pós-operatória, ou também ausência de plano terapêutico adequado e desarticulação nos cuidados ao paciente.

Fórmula: *[Total de pacientes-dia no período / Total de saídas no período]*

6.3. Índice de intervalo de substituição (horas)

Assinala o tempo médio em que um leito permanece desocupado, entre a saída de um paciente e a admissão de outro. Essa medida relaciona a taxa de ocupação com a média de permanência.

Fórmula: *[(100-Taxa de ocupação hospitalar) x Média de tempo de permanência] / Taxa de ocupação hospitalar]*

6.4. Taxa de readmissão em UTI em até 48 horas

O indicador mede a taxa de pacientes que retornaram à UTI do mesmo hospital em até 48 horas desde a última vez que deixaram a UTI da unidade hospitalar após a primeira admissão. Trata-se de indicador de qualidade da assistência e pode refletir a qualidade de cuidado baixa e/ou altas precoces da UTI.

Fórmula: *[Nº de retornos em até 48 horas/ Nº de saídas da UTI, por alta] x 100*

6.5. Taxa de readmissão Hospitalar em até 29 dias

O indicador de Readmissão Hospitalar mede a taxa de pessoas que retornaram ao hospital em até 29 dias desde a última vez que deixaram a unidade hospitalar após a primeira admissão. Esse indicador avalia a capacidade progressiva do serviço em ajudar na recuperação de forma tão eficaz quanto possível. Quanto menor for a reincidência de internação, ou seja, quanto menor for a readmissão potencialmente evitável, melhor é considerado o atendimento prestado pela unidade hospitalar.

Readmissões desnecessárias indicam elementos disfuncionais no sistema de saúde, acarretam riscos indevidos aos pacientes e custos desnecessários ao sistema. Internações por câncer e obstetria são excluídas, pois podem integrar o plano de cuidado do paciente.

Fórmula: *[Número de pacientes readmitidos entre 0 e 29 dias da última alta hospitalar / Número total de internações hospitalares] x 100*

OBS: Para o numerador, como informado, são excluídas internações por câncer e obstetria, pois podem integrar o plano de cuidado do paciente. Readmissões que terminam em morte também estarão incluídas no numerador.

Para o denominador:

a. São excluídos casos de um dia, alta por morte, admissões na maternidade (com base na especialidade, tipo de episódio, diagnóstico), e aqueles com menção de um diagnóstico de câncer ou quimioterapia para o câncer.

b. São excluídos pacientes com menção de um diagnóstico de câncer ou quimioterapia em qualquer lugar, nos 365 dias antes da admissão.

c. Quando houver mais do que uma readmissão no prazo de 30 dias, cada readmissão é contada uma vez.

6.6. Percentual de cirurgias programadas por condições operacionais

Mede o total de cirurgias programadas que foram suspensas em relação ao total de cirurgias agendadas, no período

Fórmula: $[N^{\circ} \text{ de cirurgias programadas suspensas} / N^{\circ} \text{ de cirurgias programadas (mapa cirúrgico)}] \times 100$

6.7. Percentual de ocorrência de rejeição no SIH

Mede a relação de procedimentos rejeitados no sistema de informações hospitalares em relação ao total de procedimentos apresentados no mesmo sistema, no período.

Fórmula: $[\text{total de procedimentos rejeitados no SIH} / \text{Total de procedimentos apresentados no SIH}] \times 100$

Apresentamos abaixo a produção relativa aos indicadores de desempenho realizadas no período entre janeiro a dezembro de 2020.

Tabela 8. Indicadores de desempenho – 1° Semestre

Indicador	Meta	Resultados – 1° semestre de 2020							
		Jan	Fev	Mar	1° Trim	Abr	Mai	Jun	2° Trim
Taxa de Ocupação Hospitalar	≥ 85%	98,37%	99,20%	99,64%	99,07%	70,93%	72,35%	85,19%	76,16%
Tempo médio de Permanência Hospitalar (dias)	≤ 6	5,2	5,58	4,83	5,2	4,3	4,12	4,78	4,4
Índice de Intervalo de Substituição (horas)	≤ 26	18,9	1,08	0,42	6,8	42,2	37,78	19,94	33,31
Taxa de Readmissão em UTI (48 horas)	≤ 5%	4,34%	0,00%	0,00%	1,45%	0,00%	2,94%	3,85%	2,26%
Taxa de Readmissão Hospitalar (em até 29 dias)	≤ 20%	4,23%	3,61%	5,26%	4,37%	5,18%	4,12%	2,11%	3,80%
Percentual de Suspensão de Cirurgias Programadas por Condições Operacionais	≤ 5%	4,43	0,00%	0,00%	1,48	0,00%	0,00%	0,00%	0,00%
Percentual de Ocorrência de Rejeição no SIH	≤ 1%	41,22%	41,89%	12,71%	31,94%	2,14%	1,95%	7,13%	3,74%

Tabela 9. Indicadores de desempenho – 2º Semestre

Indicador	Meta	Resultados – 2º semestre de 2020							
		Jul	Ago	Set	3º Trim	Out	Nov	Dez	4º Trim
Taxa de Ocupação Hospitalar	≥ 85%	85,48%	93,29%	93,06%	88%	96,24%	89,80%	93,05%	92,21%
Tempo médio de Permanência Hospitalar (dias)	≤ 6	4,65	4,98	4,71	4,78	2,74	4,69	4,57	4,17
Índice de Intervalo de Substituição (horas)	≤ 26	18,96	8,59	8,43	12	4,28	12,81	8,19	9,52
Taxa de Readmissão em UTI (48 horas)	≤ 5%	0,00%	0,00%	0,00%	0,00%	2,86%	0,00%	0,00%	0,71
Taxa de Readmissão Hospitalar (em até 29 dias)	≤ 20%	7,25%	3,33%	2,93%	4,50%	2,52%	3,26%	2,28%	2,83%
Percentual de Suspensão de Cirurgias Programadas por Condições Operacionais	≤ 5%	0,00%	0,00%	0,00%	0,00%	0,00%	0,00%	0,00%	0,00%
Percentual de Ocorrência de Rejeição no SIH	≤ 1%	2,42%	3,62%	1,10%	2,38%	2,84%	1,78%	3,15%	2,73

- Conforme observamos acima a média do período foi de 89,72%, superando a meta em 4,72%. Demonstrando assim a alta ocupação dos leitos de internação da unidade.
- Em relação à média de permanência, observou-se que a meta foi alcançada em todos os meses do ano de 2020, perfazendo na análise anual uma média de permanência na unidade de 4,75 dias.
- A apresentação do tempo médio em que um leito permanece desocupado entre a saída de um paciente e a admissão de outro. Acompanha horas de ociosidade dos leitos. O indicador mostra-se satisfatório, pois o tempo ociosidade de leito ficou inferior a 26 horas, atendendo a meta.
- A meta de readmissões na UTI foi atingida em todos os meses do ano, gerando uma média anual de 1,27%.
- A taxa e readmissão em até 29 dias mostrou-se satisfatória, permanecendo abaixo da meta contratual em todos os meses do ano de 2020. A média anual foi de 3,84% de readmissões.
- A ocorrência de suspensão de cirurgias por motivos operacionais ocorreu apenas no mês de janeiro, mesmo assim permanecendo dentro da meta. A média anual foi de 0,36%.
- O controle das rejeições realizadas pelo sistema de informações hospitalares está fora da governança da unidade, porém estão sendo estabelecidos processos que minimizem a ocorrência de rejeição, como podemos observar na tabela acima, onde o percentual diminuiu consideravelmente a partir do mês de abril de 2020.

7. RESULTADO DO CUMPRIMENTO DAS METAS

Conforme avaliado nas tabelas acima, o HUAPA cumpriu parcialmente as metas de Produção Assistencial (parte fixa), devido os novos valores de metas do 6º termo aditivo estarem atreladas a estruturação e operacionalização dos leitos de internação, dependente do repasse financeiro do contratante que foi realizado em 31/12/2020.

O indicador de realização de tomografias externas mensurado após internalização do serviço de imagem, atendeu e superou a meta na análise anual em 367%. Valor bastante considerável, que demonstra a alta demanda por esse serviço na rede de saúde.

Foram enviados todos os relatórios descritos nos Indicadores de Qualidade dentro do prazo, cumprindo as metas da parte variável, exceto a porcentagem de rejeição de SIH, que está passando por reformulação dos processos a fim de diminuir tais ocorrências e atingir meta estabelecida pelo 6º Termo Aditivo ao Contrato de Gestão nº096/2016 – SES/GO.

8. RELATÓRIOS DE CUSTOS E FINANCEIROS

Os dados apresentados referentes a custeio são derivados do Relatório de Composição e Evolução de Custos, extraídos do Relatório Standard, disponibilizados pela plataforma web KPIH – Key Performance Indicators for Health na competência entre Janeiro e dezembro de 2020.

8.1. Custos da unidade – KPIH (1º semestre)



Relatório de composição/evolução de custos

Hospital de Urgências de Aparecida de Goiânia (HUAPA) 1/2020 - 12/2020 - Com Depreciação - Com Recursos Externos

Conta de custo	1/2020	2/2020	3/2020	4/2020	5/2020	6/2020
	Valor	Valor	Valor	Valor	Valor	Valor
Diretos						
Pessoal Não Médico						
Salários e Ordenados Não Médicos - CLT	841.143,46	825.049,42	838.454,61	905.800,04	899.951,68	930.371,87
Benefícios Não Médicos CLT	8.390,12	8.024,45	9.219,20	8.544,86	7.564,08	8.882,14
Encargos Sociais Não Médicos CLT	168.228,69	165.009,88	167.690,92	181.160,01	179.990,34	186.074,37
Provisões Não Médicos - CLT	58.459,47	57.340,93	58.272,60	62.953,10	62.546,64	64.660,84
Hora Extra - Não Médico	0,00	0,00	0,00	0,00	0,00	0,00
Salários e Ordenados Não Médicos - CLT - COVID	0,00	0,00	0,00	0,00	0,00	0,00
Encargos Sociais Não Médicos CLT - COVID	0,00	0,00	0,00	0,00	0,00	0,00
Provisões Não Médicos - CLT - COVID	0,00	0,00	0,00	0,00	0,00	0,00
Salários e Ordenados Não Médicos - CLT	62.811,73	62.814,13	64.048,67	66.266,60	68.119,96	62.868,43
Encargos Sociais Diretoria - CLT	12.562,35	12.562,83	12.809,73	13.253,32	13.623,99	12.573,69
Provisões Diretoria - CLT	4.365,42	4.365,58	4.451,38	4.605,53	4.734,34	4.369,36
Salários e Ordenados Não Médicos - Servidores Glosar	608.707,01	673.427,59	673.522,44	668.084,00	669.257,41	673.235,63
Benefícios Não Médicos - Servidores Glosado	67.850,03	90.183,32	89.411,26	91.850,01	87.666,67	86.116,67
Encargos Sociais Não Médicos - Servidores Glosado	67.627,35	74.817,81	74.828,34	74.224,13	74.354,50	74.796,48
Contribuição Patronal Não Médicos Glosado	161.371,62	181.072,40	194.305,18	181.736,44	189.804,22	178.461,14
Prêmio Incentivo - Servidor Não Médico Glosado	243.715,64	267.504,89	206.406,79	223.201,84	289.640,85	273.094,63
Encargos Sociais Prêmio Incentivo - Servidor Não Mé	27.076,81	29.719,79	22.931,79	24.797,72	32.179,10	30.340,81
	2.332.309,69	2.451.893,03	2.416.352,92	2.506.477,61	2.579.433,77	2.585.846,06
Pessoal Médico						
Salários e Ordenados Médicos - CLT	24.522,44	24.526,04	24.721,04	24.624,58	24.526,04	24.526,04
Encargos Sociais Médicos CLT	4.904,49	4.905,21	4.944,21	4.924,92	4.905,21	4.905,21
Provisões Médicos - CLT	1.704,31	1.704,56	1.718,11	1.711,41	1.704,56	1.704,56
Salários e Ordenados Médicos - Servidores Glosado	133.957,44	182.605,45	178.233,80	183.544,29	172.993,82	174.236,05
Prêmio Incentivo - Servidor Médico Glosado	44.098,00	57.394,17	42.529,50	46.474,20	57.880,28	55.264,30
Encargos Sociais Prêmio Incentivo - Servidor Médico	4.899,29	6.376,49	4.725,03	5.163,28	6.430,50	6.139,86
Encargos Sociais Médicos - Servidores Glosado	14.882,67	20.287,47	19.801,78	20.391,77	19.219,61	19.357,63
Contribuição Patronal Médicos Glosado	32.231,64	43.010,72	44.615,68	45.710,88	43.039,98	44.464,76
Honorários Médicos Fixos	499.525,00	499.525,00	499.525,00	499.525,00	499.525,00	499.525,00
Honorários Médicos Variáveis	452.560,00	424.800,00	432.760,00	435.120,00	433.300,00	446.920,00
	1.213.285,28	1.265.135,11	1.253.574,14	1.267.190,33	1.263.525,00	1.277.043,41
Materiais e Medicamentos de uso no Paciente						
Medicamentos	223.410,05	236.518,62	231.190,43	195.224,08	220.647,01	261.044,42
Medicamentos Nutrição Parenteral	12.855,37	24.283,75	7.895,04	8.624,64	5.072,61	11.813,62
Materiais de Uso Laboratorial	20.365,54	31.106,18	26.083,13	26.464,52	23.813,84	29.618,81
Materiais Médicos Hospitalares e Odontológicos	142.215,70	148.975,51	174.378,75	255.330,41	257.896,48	297.197,49
Materiais Dietas Enterais	25.608,02	16.258,38	32.727,44	17.124,47	13.966,78	15.637,80
Materiais O.P.M.E. (Órteses, Próteses e Mat. Especiais)	88.071,75	59.891,16	98.730,80	97.290,80	56.797,02	63.083,93
Medicamentos - Gases Medicinais	8.112,32	11.697,09	7.489,02	11.445,76	5.202,36	9.999,96
Fios Cirúrgicos	6.642,90	6.485,71	6.073,04	5.168,20	5.259,34	6.103,91
	527.281,65	535.216,40	584.567,65	616.672,88	588.655,44	694.399,94

Materiais de Consumo Geral

Químicos	3.408,45	4.265,45	4.387,48	12.565,18	13.004,25	13.987,34
Combustíveis e Lubrificantes	2.657,68	2.657,68	2.657,68	2.657,68	2.657,68	2.657,68
Gêneros Alimentícios (galões de água)	3.805,60	1.922,90	1.876,00	2.005,51	2.106,64	2.359,66
Materiais de E.P.I.	5.557,48	3.076,92	11.414,93	34.627,61	69.617,88	76.109,61
Materiais de Embalagens	5.206,84	4.645,57	4.230,61	4.337,06	5.162,50	5.542,50
Materiais de Escritório, Impressos e de Informática	12.500,58	14.246,64	12.345,35	12.691,21	11.975,13	13.014,83
Materiais de Higiene e Limpeza	35.333,08	32.764,71	36.836,01	42.463,65	39.611,22	42.902,59
Peças e Materiais de Manutenção - Equipamentos	3.677,45	4.094,09	4.552,33	5.756,49	6.490,73	7.749,72
Peças e Materiais de Manutenção - Predial	9.405,94	9.772,40	12.123,58	13.046,42	12.707,97	13.442,01
Uniformes e Enxovais	5.370,35	5.370,35	5.768,35	5.370,35	8.678,75	3.707,00
Semi Permanentes	3.610,32	4.128,39	5.283,04	5.764,46	11.443,41	5.275,34
Outros Materiais de Consumo	0,00	0,00	0,00	0,00	0,00	0,00
	90.533,77	86.945,09	101.475,36	141.285,61	183.456,15	186.748,27

Prestação de serviços

Serviços de Lavanderia	63.685,48	59.644,57	59.475,30	56.646,23	64.042,99	66.872,48
Serviços de Nutrição	293.172,73	322.702,42	294.321,40	254.848,47	266.870,50	281.782,55
Serviços de Limpeza	0,00	0,00	0,00	0,00	0,00	0,00
Serviços de Gestão e Administração	15.000,00	15.000,00	15.000,00	15.000,00	35.000,00	35.000,00
Serviço de Condução - Maqueiros	0,00	0,00	0,00	0,00	0,00	0,00
Serviços de Segurança Patrimonial	112.495,85	112.495,85	112.495,85	112.495,85	112.495,85	118.271,85
Serviços de Informática	37.500,62	37.584,10	37.953,76	37.953,76	54.703,76	54.773,51
Serviços de Manutenção	6.570,00	5.935,50	27.268,74	11.035,00	30.433,74	3.120,00
Serviços de Manutenção Engenharia Clínica	36.914,00	36.914,00	37.664,00	36.914,00	33.625,00	33.625,00
Serviços Laboratoriais	11.296,00	12.970,30	8.581,50	8.545,40	8.995,36	11.407,40
Serviços de Consultoria	24.626,74	24.626,74	24.626,74	18.252,87	18.252,87	18.252,87
Serviços Especializados em Dosimetria e Radioproteç	0,00	0,00	0,00	0,00	0,00	0,00
Serviços Especializados em Análise da Água	3.243,75	3.243,75	827,00	827,00	1.244,00	1.001,00
Serviços de Arquivo Digital	2.421,00	2.847,90	2.486,70	2.409,00	2.611,95	2.511,30
Serviços Radiológicos	0,00	397.000,00	397.000,00	397.000,00	397.000,00	397.000,00
Serviços de Esterilização	160.000,00	160.000,00	160.000,00	152.000,00	152.000,00	152.000,00
Serviços de Controle de Pragas e Vetores	2.200,00	2.200,00	1.800,00	1.800,00	1.800,00	1.800,00
Serviços de Manutenção de Veículos	1.940,00	3.150,00	3.163,00	2.470,00	1.420,00	970,00
Serviços De Coleta de Resíduos Hospitalares	1.688,81	1.688,81	1.688,81	1.688,81	1.688,81	1.875,25
Serviços de Outsourcing	60.772,66	60.772,66	60.772,66	60.772,66	60.772,66	60.772,66
	833.527,64	1.258.776,60	1.245.125,46	1.170.659,05	1.242.957,49	1.241.035,87

Gerais

Despesas com Passagens	0,00	0,00	0,00	0,00	0,00	694,87
Locação de Equipamentos Assistenciais	29.403,00	26.687,00	24.230,00	26.730,00	26.730,00	26.730,00
Locação de Equipamentos de Informática / Impressor	12.980,68	14.120,20	12.922,96	11.351,21	9.150,00	9.150,00
Locação de Imóveis Administrativo/Container e Conc	7.250,00	9.600,00	9.100,00	13.500,00	13.350,00	13.350,00
Locação de Veículos	13.200,00	11.800,00	28.800,00	16.300,00	29.000,00	12.600,00
Comunicação /Publicações	7.000,00	7.000,00	7.000,00	7.735,00	7.735,00	7.000,00
Outros Custos Gerais	20.137,21	29.096,29	11.099,21	12.636,41	11.096,21	9.225,94
Telefonia Móvel Celular	285,38	285,38	94,32	94,32	0,00	82,56
Conduções e Refeições (estacionamento, kilometrage)	1.221,21	267,80	0,00	0,00	0,00	0,00
Treinamento	0,00	0,00	3.690,28	0,00	2.050,89	2.050,89
Locação Cilindros Gases Medicinais	832,00	832,00	832,00	832,00	832,00	832,00
Hospedagens	0,00	0,00	0,00	0,00	0,00	3.878,48
	92.309,48	99.688,67	97.768,77	89.178,94	99.944,10	85.594,74

Não operacionais

Juros e Multas Atrasos Pagamentos	49.645,35	42.435,99	87.908,93	24.924,43	64.863,80	2.403,92
Processos Trabalhistas	3.851,78	0,00	6.250,00	54.962,96	6.250,00	6.730,00
Perdas e Ajustes de estoques	2.869,05	6.682,76	2.316,33	328,65	4.755,82	239,44
	56.366,18	49.118,75	96.475,26	80.216,04	75.869,62	9.373,36
	5.145.613,68	5.746.773,64	5.795.339,56	5.871.680,46	6.033.841,58	6.080.041,65

Indiretos

Gerais

Água e Esgoto (ind.)	25.874,71	24.229,99	29.145,67	25.468,15	23.717,58	23.791,50
Energia Elétrica (ind.)	47.126,46	55.713,13	48.969,54	55.508,46	47.410,40	44.977,20
Impostos, Taxas, Contribuições e Desp. Legais (ind.)	2.313,16	1.806,94	1.944,07	1.291,26	1.279,05	1.989,94
Telefone (ind.)	3.802,72	3.802,72	3.802,72	3.802,72	3.802,72	3.802,72
	79.117,05	85.552,78	83.862,00	86.070,59	76.209,75	74.561,36
	79.117,05	85.552,78	83.862,00	86.070,59	76.209,75	74.561,36

Total

	5.224.730,73	5.832.326,42	5.879.201,56	5.957.751,05	6.110.051,33	6.154.603,01
--	---------------------	---------------------	---------------------	---------------------	---------------------	---------------------

8.2. Custos da unidade – KPIH (2º semestre)



Planisa

Relatório de composição/evolução de custos

Hospital de Urgências de Aparecida de Goiânia (HUAPA) 1/2020 - 12/2020 - Com Depreciação - Com Recursos Externos

Conta de custo	7/2020	8/2020	9/2020	10/2020	11/2020	12/2020
	Valor	Valor	Valor	Valor	Valor	Valor
Diretos						
Pessoal Não Médico						
Salários e Ordenados Não Médicos - CLT	924.493,95	931.884,17	927.683,57	1.015.427,60	987.547,92	962.079,41
Benefícios Não Médicos CLT	9.864,75	8.124,20	8.441,88	8.441,88	9.327,29	6.262,49
Encargos Sociais Não Médicos CLT	184.898,79	186.889,98	186.016,34	204.747,27	198.992,51	192.475,69
Provisões Não Médicos - CLT	64.252,33	64.944,27	64.640,68	71.149,68	69.149,90	66.885,30
Hora Extra - Não Médico	0,00	2.565,71	2.398,13	8.308,76	7.414,62	299,02
Salários e Ordenados Não Médicos - CLT - COVID	5.632,20	5.632,20	6.471,73	9.965,86	5.812,48	1.937,36
Encargos Sociais Não Médicos CLT - COVID	1.126,44	1.126,44	1.294,35	1.993,17	1.162,50	387,47
Provisões Não Médicos - CLT - COVID	391,44	391,44	449,79	692,63	403,97	134,65
Salários e Ordenados Diretoria - CLT	62.868,43	62.235,12	68.869,07	63.869,07	66.157,52	64.437,40
Encargos Sociais Diretoria - CLT	12.573,69	12.447,02	13.773,81	12.773,81	13.231,50	12.887,48
Provisões Diretoria - CLT	4.369,36	4.325,34	4.786,40	4.438,90	4.597,95	4.478,40
Salários e Ordenados Não Médicos - Servidores Glosar	679.042,16	684.805,64	704.819,74	694.859,48	702.617,34	701.443,88
Benefícios Não Médicos - Servidores Glosado	82.416,68	86.516,67	82.383,33	82.650,00	80.233,34	74.883,37
Encargos Sociais Não Médicos - Servidores Glosado	75.441,58	76.081,91	78.305,47	77.198,89	78.060,79	77.930,42
Contribuição Patronal Não Médicos Glosado	183.529,08	173.909,48	180.103,36	178.132,14	178.122,34	175.588,12
Prêmio Incentivo - Servidor Não Médico Glosado	279.047,02	241.217,02	246.497,56	246.468,53	243.356,61	235.411,57
Encargos Sociais Prêmio Incentivo - Servidor Não Mé	31.002,12	26.799,21	27.385,88	27.382,65	27.036,92	26.154,23
	2.600.950,02	2.569.895,81	2.604.321,09	2.708.500,32	2.673.225,49	2.603.676,25
Pessoal Médico						
Salários e Ordenados Médicos - CLT	24.526,04	24.526,04	24.526,04	24.526,04	24.713,17	24.526,05
Encargos Sociais Médicos CLT	4.905,21	4.905,21	4.905,21	4.905,21	4.942,63	4.905,21
Provisões Médicos - CLT	1.704,56	1.704,56	1.704,56	1.704,56	1.717,57	1.704,56
Salários e Ordenados Médicos - Servidores Glosado	177.676,17	180.572,78	186.522,90	178.837,36	160.935,39	181.926,59
Prêmio Incentivo - Servidor Médico Glosado	53.328,75	50.824,14	51.037,25	49.068,96	42.980,70	46.655,37
Encargos Sociais Prêmio Incentivo - Servidor Médico	5.924,82	5.646,56	5.670,24	5.451,56	4.775,16	5.183,41
Encargos Sociais Médicos - Servidores Glosado	19.739,82	20.061,64	20.722,69	19.868,83	17.879,92	20.212,04
Contribuição Patronal Médicos Glosado	45.859,76	41.542,98	42.578,62	43.266,92	37.103,54	39.158,34
Honorários Médicos Fixos	499.525,00	453.105,00	333.255,00	233.580,00	242.380,00	242.380,00
Honorários Médicos Variáveis	452.180,00	438.372,00	440.712,00	613.732,08	743.402,29	768.048,54
	1.285.370,13	1.221.260,91	1.111.634,51	1.174.941,52	1.280.830,37	1.334.700,12
Materiais e Medicamentos de uso no Paciente						
Medicamentos	301.692,15	351.050,41	351.050,41	474.809,51	364.160,48	366.094,70
Medicamentos Nutrição Parenteral	18.205,08	14.064,17	14.064,17	0,00	0,00	0,00
Materiais de Uso Laboratorial	23.770,81	24.259,82	24.259,82	0,00	0,00	0,00
Materiais Médicos Hospitalares e Odontológicos	309.162,82	205.842,95	205.842,95	320.656,54	282.417,87	321.327,36
Materiais Dietas Enterais	17.527,40	14.055,48	14.055,48	27.278,73	27.557,11	48.048,56
Materiais O.P.M.E. (Órteses, Próteses e Mat. Especiais)	106.934,86	42.552,28	144.272,63	72.109,93	127.500,29	96.665,48
Medicamentos - Gases Medicinais	4.977,69	10.250,27	7.434,34	11.228,63	7.456,22	6.924,72
Fios Cirúrgicos	5.949,73	5.994,77	5.994,77	6.722,33	5.830,71	5.523,31
	788.220,54	668.070,15	766.974,57	912.805,67	814.922,68	844.584,13
Materiais de Consumo Geral						
Químicos	15.584,05	8.614,29	8.614,29	2.333,18	752,85	4.302,91
Combustíveis e Lubrificantes	2.657,68	2.657,68	2.657,68	2.611,00	2.509,00	2.677,00
Gêneros Alimentícios (galões de água)	2.346,66	2.148,80	2.148,80	3.056,20	2.316,20	2.575,20
Materiais de E.P.I.	11.566,52	23.774,00	23.774,00	28.708,00	26.718,73	28.801,61
Materiais de Embalagens	5.618,39	6.926,71	6.926,71	2.119,36	1.683,80	2.292,71
Materiais de Escritório, Impressos e de Informática	12.042,05	13.907,24	13.907,24	19.821,50	28.638,25	20.492,87
Materiais de Higiene e Limpeza	39.066,36	40.314,59	40.314,59	46.733,80	28.504,01	93.322,15
Peças e Materiais de Manutenção - Equipamentos	7.873,64	9.667,36	9.667,36	8.000,12	8.012,10	7.283,70
Peças e Materiais de Manutenção - Predial	14.165,99	15.121,34	15.121,34	15.370,09	13.751,36	12.558,78
Uniformes e Exovais	4.107,83	4.901,89	4.901,89	7.133,83	7.209,66	6.666,99
Semi Permanentes	5.109,44	8.752,53	8.752,53	4.506,90	3.860,73	3.860,73
Outros Materiais de Consumo	0,00	0,00	0,00	850,63	29,08	0,00
	120.138,60	136.786,43	136.786,43	141.244,59	123.985,77	184.834,65

Prestação de serviços

Serviços de Lavanderia	72.390,65	73.801,44	71.187,84	69.823,47	61.057,07	59.095,59
Serviços de Nutrição	273.664,28	287.984,73	283.925,44	316.700,02	294.883,00	294.883,00
Serviços de Limpeza	0,00	0,00	0,00	0,00	93.948,84	139.134,53
Serviços de Gestão e Administração	35.000,00	35.000,00	35.000,00	35.000,00	35.000,00	35.000,00
Serviço de Condução - Maqueiros	0,00	0,00	0,00	0,00	23.398,85	41.292,09
Serviços de Segurança Patrimonial	131.749,18	131.749,18	131.749,18	131.749,18	131.749,18	131.749,18
Serviços de Informática	54.773,51	59.279,83	69.518,86	60.030,16	60.030,16	61.269,37
Serviços de Manutenção	5.445,00	3.120,00	10.515,00	10.515,00	12.792,00	3.120,00
Serviços de Manutenção Engenharia Clínica	33.625,00	33.625,00	33.625,00	50.398,60	49.575,60	50.888,10
Serviços Laboratoriais	12.220,10	11.052,70	10.784,80	14.526,10	15.306,00	12.547,40
Serviços de Consultoria	18.252,87	18.252,87	18.252,87	24.443,39	24.443,39	64.960,80
Serviços Especializados em Dosimetria e Radioproteç	0,00	0,00	0,00	1.156,00	1.156,00	1.156,00
Serviços Especializados em Análise da Água	632,00	1.369,00	1.081,00	1.081,00	622,00	622,00
Serviços de Arquivo Digital	2.861,45	2.519,10	3.223,05	2.946,30	3.119,50	3.067,80
Serviços Radiológicos	397.000,00	397.000,00	397.000,00	0,00	0,00	0,00
Serviços de Esterilização	152.000,00	152.000,00	152.000,00	152.000,00	152.000,00	152.000,00
Serviços de Controle de Pragas e Vetores	1.800,00	1.800,00	1.800,00	1.800,00	1.800,00	1.800,00
Serviços de Manutenção de Veículos	400,00	990,00	810,00	1.196,79	490,00	1.150,00
Serviços De Coleta de Resíduos Hospitalares	1.875,25	1.758,00	1.758,00	1.758,00	1.758,00	1.758,00
Serviços de Outsourcing	60.772,66	60.772,66	60.772,66	60.772,66	60.772,66	60.772,66
	1.254.461,95	1.272.074,51	1.283.003,70	935.896,67	1.023.902,25	1.116.266,52

Gerais

Despesas com Passagens	0,00	5.096,60	2.922,80	0,00	0,00	1.757,29
Locação de Equipamentos Assistenciais	33.097,00	28.725,00	30.741,00	25.699,00	21.433,00	25.702,00
Locação de Equipamentos de Informática / Impressor	13.505,00	18.256,36	18.256,36	18.236,37	18.736,37	21.836,37
Locação de Imóveis Administrativo/Container e Conc	13.350,00	13.350,00	13.350,00	13.350,00	13.350,00	13.350,00
Locação de Veículos	9.900,00	20.000,00	14.600,00	22.100,00	18.400,00	13.680,00
Comunicação /Publicações	7.000,00	7.735,00	8.736,84	9.315,79	9.315,79	10.050,79
Outros Custos Gerais	10.035,94	14.195,94	10.405,94	12.253,44	11.123,44	13.768,40
Telefonia Móvel Celular	842,52	930,98	741,40	1.003,27	1.194,74	885,70
Conduções e Refeições (estacionamento, kilometrage)	0,00	0,00	1.050,81	0,00	0,00	0,00
Treinamento	2.050,89	2.050,89	2.050,89	0,00	0,00	0,00
Locação Cilindros Gases Medicinais	816,00	816,00	816,00	816,00	816,00	816,00
Hospedagens	0,00	2.599,00	1.722,70	0,00	0,00	583,50
	90.597,35	113.755,77	105.394,74	102.773,87	94.369,34	102.430,05

Não operacionais

Juros e Multas Atrasos Pagamentos	19.888,56	35.104,96	27.820,12	42.489,64	8.144,88	18.920,29
Processos Trabalhistas	0,00	0,00	0,00	0,00	0,00	4.254,88
Perdas e Ajustes de estoques	1.415,70	160,26	160,26	8.631,65	15,35	17.583,28
	21.304,26	35.265,22	27.980,38	51.121,29	8.160,23	40.758,45
	6.161.042,85	6.017.108,80	6.036.095,42	6.027.283,94	6.019.396,12	6.227.250,16

Indiretos
Gerais

Água e Esgoto (ind.)	35.286,06	28.337,58	30.330,06	34.713,18	34.024,39	29.718,55
Energia Elétrica (ind.)	44.235,02	44.966,64	53.088,40	59.712,55	62.491,85	58.929,91
Impostos, Taxas, Contribuições e Desp. Legais (ind.)	1.590,18	1.337,65	1.110,52	1.764,45	2.051,81	2.794,32
Telefone (ind.)	3.802,72	3.802,72	4.080,84	4.166,53	4.173,33	4.167,89
	84.913,98	78.444,59	88.609,82	100.356,71	102.741,38	95.610,67
	84.913,98	78.444,59	88.609,82	100.356,71	102.741,38	95.610,67
Total	6.245.956,83	6.095.553,39	6.124.705,24	6.127.640,65	6.122.137,50	6.322.860,83

8.3. Fluxo de caixa – SIPEF

FLUXO DE CAIXA MENSAL	janeiro	fevereiro	março	abril	maio	junho	julho	agosto	setembro	outubro	novembro	dezembro	2020
Saldo anterior Σ(a)	5.142.306,09	1.353.105,33	2.295.306,78	6.186.148,66	882.023,84	999.570,69	6.167.983,18	4.522.316,30	5.481.947,61	5.316.483,69	4.410.659,29	4.622.200,41	5.142.306,09
Entradas													
Recebimento de repasses da SES	3.354.360,24	5.853.921,73	10.092.132,42	840.929,84	2.276.301,82	8.780.648,88	4.847.566,79	3.939.358,33	4.629.957,03	4.685.435,14	4.653.026,04	2.478.940,28	56.432.578,54
Rendimentos de aplicações financeiras	850,04	2.353,57	884,67	902,63	334,33	287,50	539,84	659,67	148,11	956,77	1.015,02	1.244,96	10.177,11
Recuperação de despesas	-	3.800,00	2.389,00	-	19.805,63	5.821,58	2.403,00	-	1.832,47	3.672,72	4.834,50	1.978,00	46.536,90
Desbloqueio judicial	1,00	-	4,00	-	-	-	-	-	-	-	-	1,00	6,00
Total de entradas (b)	3.355.211,28	5.860.075,30	10.095.410,09	841.832,47	2.296.441,78	8.786.757,96	4.850.509,63	3.940.018,00	4.631.937,61	4.690.064,63	4.658.875,56	2.482.164,24	56.489.298,55
Saídas (gastos)													
Pessoal	1.641.426,27	76.866,71	833.633,62	1.642.522,29	105.753,49	1.770.556,25	899.043,93	82.058,15	927.789,76	1.863.959,45	496.739,04	2.269.988,60	12.610.337,56
Serviços	1.987.798,58	1.261.150,11	2.712.507,90	2.101.058,06	602.934,73	1.058.705,42	3.525.531,26	1.013.603,58	2.937.881,31	1.334.782,88	1.987.059,16	1.702.901,43	22.225.914,42
Materiais	2.276.602,46	3.166.106,99	2.259.824,72	1.949.258,88	992.586,48	469.734,61	1.695.257,00	1.268.062,84	562.179,12	982.097,22	1.269.282,35	1.953.176,37	18.844.169,04
Investimentos	-	-	-	-	-	-	-	-	2.290,00	980.000,00	-	-	982.290,00
Concessionárias (Água, luz e telefonia)	1.923,74	19.061,14	5.007,11	3.897,04	3.802,72	3.802,72	4.727,80	4.733,70	3.802,72	5.825,51	12.368,54	7.531,03	76.483,77
Tributos, Taxas e Contribuições	89.788,07	187.639,10	162.641,69	181.851,88	131.713,90	70.932,84	127.200,58	248.463,00	106.606,60	190.056,96	117.631,76	144.130,88	1.758.657,26
Rescisões Trabalhistas	10.457,82	14.417,33	48.964,96	83.526,66	147.824,38	45.804,13	49.103,13	167.510,50	54.827,55	43.065,32	355.747,12	61.910,76	1.083.159,66
Despesas com Viagens	-	-	-	-	1.082,90	-	-	-	661,78	-	333,21	962,16	3.040,05
Adiantamentos	-	-	-	-	-	-	1.082,51	2.345,34	600,00	2.000,00	1.481,43	-	7.509,28
Aluguéis	-	-	-	-	-	9.350,00	-	-	-	1.890,90	1.260,60	-	12.501,50
Devolução de Verba	844.000,00	-	-	-	-	-	-	-	-	-	-	-	844.000,00
Encargos Sobre Folha de Pagamento	290.824,81	190.667,64	181.412,63	182.663,50	191.774,31	189.257,11	194.008,67	193.208,81	195.330,53	189.994,64	205.324,42	281.249,74	2.485.716,81
Reembolso de Despesas (-)	1.301,72	645,80	258,21	997,06	1.272,52	-	-	-	-	-	-	-	4.475,31
IRRF/IOF S/Aplicação Financeira (-)	287,57	1.319,03	313,37	181,92	149,50	202,39	221,63	400,77	5.432,16	2.216,15	106,81	420,55	11.251,85
Bloqueio judicial	1,00	-	4,00	-	-	-	-	-	-	-	-	1,00	6,00
Total de saídas (gastos) (c)	7.144.412,04	4.917.873,85	6.204.568,21	6.145.957,29	2.178.894,93	3.618.345,47	6.496.176,51	2.980.386,69	4.797.401,53	5.595.889,03	4.447.334,44	6.422.272,52	60.949.512,51
Saldo do mês (d) = (a) + (b) - (c)	1.353.105,33	2.295.306,78	6.186.148,66	882.023,84	999.570,69	6.167.983,18	4.522.316,30	5.481.947,61	5.316.483,69	4.410.659,29	4.622.200,41	682.092,13	682.092,13
Banco Bradesco - 2864/8159-0	1,00	1,00	1,00	1,00	1,00	1,00	1,00	1,00	1,00	1,00	1,00	1,00	1,00
Banco Bradesco - 2864/2661-1	1,00	57,49	1,00	1,00	1,00	1,00	1,00	0,05	6,66	1,00	1,00	1,00	14,17
Caixa Economica-3888-1/145-9	286.300,74	-	2.217.055,42	-	237,82	-	1.152.727,54	284,41	148,44	2.686.349,45	282,49	52.088,70	
Aplicação Bradesco - 2864/8159-0	898.891,82	2.135.139,85	3.800.302,43	723.672,29	839.449,03	6.129.031,60	3.327.002,53	4.262.802,58	1.476.548,78	887.247,09	3.446.526,28	627.988,26	
Aplicação Bradesco - 2864/2661-1	12.280,45	3.557,18	11.960,55	1.414,08	2.999,28	3.545,37	22.486,42	6.933,47	3.251,58	2.704,45	1.180,44	-	
Aplicação CEF-3888-1/145-9	20.318,72	21.075,25	21.137,23	21.089,54	21.090,07	33.404,21	18.097,81	1.209.926,10	3.834.527,23	832.356,30	1.172.209,20	-	
Bradesco - 3946/192-9	1,00	1,00	1,00	1,00	1,00	1,00	-	-	-	-	-	-	
Aplicação Bradesco - 3946/192-9	133.310,60	133.475,01	133.690,03	133.844,93	133.791,49	-	-	-	-	-	-	-	
Fundo Fixo	2.000,00	2.000,00	2.000,00	2.000,00	2.000,00	2.000,00	2.000,00	2.000,00	2.000,00	2.000,00	2.000,00	2.000,00	2.000,00
Saldo do mês por conta bancária (e)	1.353.105,33	2.295.306,78	6.186.148,66	882.023,84	999.570,69	6.167.983,18	4.522.316,30	5.481.947,61	5.316.483,69	4.410.659,29	4.622.200,41	682.092,13	

FONTE: SIPEF

9. ANEXOS

9.1. Atividades realizadas no mês de janeiro de 2020



Huapa ajuda casa de apoio

No dia 27 de dezembro, o Hospital Estadual de Urgências de Aparecida de Goiânia Cairo Louzada (Huapa) entregou 18 cestas básicas com alimentos não-perecíveis e material de limpeza à Casa de Reabilitação Gideões, que por sua vez, atende o hospital nas altas sociais a pacientes em situação de rua ou dependentes químicos. Recebidas pelo coordenador da casa, pastor Milton Alves, as doações foram arrecadadas durante a campanha "Natal do Coração Huapa".

Segundo a coordenadora da equipe multiprofissional do Huapa, Stela Venâncio, essa é uma forma



Equipe multiprofissional durante a entrega das cestas, no Huapa

de retribuir a parceria que a casa tem com o hospital. "Eu espero que esse trabalho continue por muitos e muitos anos", destacou. Já o pastor Milton, lembrou que "são nessas ocasiões que o sustento de todo ano é garantido. Fico muito feliz e agradeço de coração por cada doação", finalizou.

Unidade participa de campanha

Nos dias 16 e 17, o Huapa disponibilizou aos colaboradores um complexo homeopático contra a dengue, durante ação realizada pelo Serviço Especializado em Engenharia de Segurança e Medicina do Trabalho (Sesmt) do hospital, em parceria com o Centro Estadual de Medicina Integrativa Complementar (Cemic). A distribuição das gotinhas homeopáticas foi realizada nos três turnos de trabalho da unidade.

Segundo a enfermeira do Trabalho, Ana Flávia Soares, "tomar essas gotinhas não garante a imunização da



Equipe multiprofissional durante a entrega das cestas, no Huapa

doença. Elas amenizam e controlam os sintomas da dengue, diminuindo, ainda, o risco de infecção nos casos mais complicados. O importante é trabalhar na prevenção, cada um fazendo a sua parte em casa ou no trabalho", frisou.

Clima de Natal invade o Huapa

Durante todo o mês de dezembro, o Huapa foi tomado pelo espírito natalino. Além de estar decorado com o tema, o Papai Noel visitou os pacientes, acompanhantes e colaboradores no dia 10. O colaborador Marco Túlio Gomes, se vestiu de bom velhinho e, acompanhado pela voz de Larissa Moura e pelo violão de Adriano Pimenta, levaram um pouco de alegria a quem estava no Huapa.

O grupo passou pelas áreas assistencial e administrativa, cantando músicas natalinas e distribuindo bombons. No dia 17, foi realizado um culto ecumênico, com a presença de ministrantes das religiões evangélica e católica. Durante o evento, cânticos de alegria e amor para lembrar o verdadeiro espírito do Natal foram entoados pelos presentes.



O Papai Noel alegrou os presentes na tarde do dia 10

EXPEDIENTE:

Hospital Estadual de Urgências de Aparecida de Goiânia Cairo Louzada

Diretora Geral: Mara Rúbia de Souza

Diretor Técnico: Valdeir Teixeira

Endereço: Av. Diamante, esq. c/ Rua Mucuri, s/nº, Jardim Conde dos Arcos, Aparecida de Goiânia - Goiás - CEP: 74.969-210. Fone: (62) 3217.8900

9.2. Atividades realizadas no mês de fevereiro de 2020



Huapa alerta para a prevenção das ISTs no Carnaval

A Comissão Interna de Ações Sociais do Hospital Estadual de Urgências de Aparecida de Goiânia Cairo Louzada (Huapa) promove no próximo dia 20 de fevereiro (quinta-feira), às 14h, ação para alertar os colaboradores do hospital sobre educação sexual e Infecções Se-

xualmente Transmissíveis (ISTs), principalmente neste período de Carnaval. A programação, voltada para os colaboradores do Huapa, vai incluir palestras, distribuição de kits com preservativos e informativos sobre o tema, além da realização de testes rápidos para HIV.

IGH promove treinamento sobre novas contratações no Huapa

O Huapa recebeu no dia 29 de janeiro treinamento sobre as novas regras de contratação de pessoal, promovido pelo setor de Recursos Humanos (RH) do Instituto de Gestão e Humanização (IGH), organização social que administra a unidade em Goiás. A atualização, voltada aos gestores e coordenadores do Huapa, foi ministrada pela coordenadora de RH, Lorrane Cruz, e pela analista de Departamento Pessoal, Tauana Miranda.

O novo regulamento estabelece procedimentos que serão adotados pelo IGH para recrutamento, seleção e contratação de pessoal, caracterizando e definindo os protocolos padrões, além de identificar e conceituar os novos recursos para serem utilizados a partir deste ano. Outros pontos como o



A coordenadora do RH do IGH, Lorrane Cruz, falou sobre as novas regras de contratação

fluxo de contratação, prazos, recursos, publicação, cadastro reserva, contratação emergencial e detalhes salariais também foram abordados. "Vale lembrar que essa novidade no formato do nosso regulamento foi aprovada por todos os órgãos fiscalizadores a que o IGH responde", informou a coordenadora Lorrane, reiterando o compromisso e a transparência da organização social com a população do estado de Goiás.

SCIH inicia campanha contra infecção hospitalar

No mês de janeiro, o Serviço de Controle de Infecção Hospitalar (SCIH) da unidade iniciou uma nova campanha para fortalecer os protocolos de controle de infecção hospitalar. Com ação estratégica nos setores assistenciais e administrativos, o SCIH busca divulgar entre as equipes a responsabilidade de cada colaborador ao promover a segurança dentro da instituição, para fortalecer os protocolos de controle de infecção hospitalar.

Segundo a coordenadora Andréia Andrade, durante as visitas, as temáticas da Norma Regulamentadora (NR) 32 - que proíbe o uso de adornos dentro da unidade hospitalar -, com precauções acerca de infecções e higienização das mãos são abordadas por meio de exposição de banners em locais estratégicos e divulgação de informativos disponibilizados nos murais do Huapa. A campanha vai ser realizada durante todo o mês de fevereiro.

EXPEDIENTE:

Hospital Estadual de Urgências de Aparecida de Goiânia Cairo Louzada

Diretora Geral: Mara Rúbia de Souza

Diretor Técnico: Valdeir Teixeira

Endereço: Av. Diamante, esq. c/ Rua Mucuri, s/nº, Jardim Conde dos Arcos, Aparecida de Goiânia - Goiás - CEP: 74.969-210. Fone: (62) 3217.8900

9.3. Atividades realizadas no mês de março de 2020



Huapa promove campanha de prevenção das ISTs na semana de Carnaval

"Sexo com segurança e qualidade é assunto para discutir não só no carnaval, mas sim o ano todo", essa foi a mensagem deixada pela enfermeira especialista em saúde pública Nara Borges Ferreira, que ministrou palestra na tarde do dia 27 de fevereiro, no corredor do Centro Cirúrgico do Hospital Estadual de Urgências de Aparecida de Goiânia Cairo Louzada (Huapa).



Comissão Interna de Ações Sociais do Huapa durante ação

A apresentação mostrou quais são os sintomas e como prevenir as

Infecções Sexualmente Transmissíveis (ISTs) aos pacientes e colaboradores da unidade. "O autoconhecimento é muito importante na prevenção e ainda, é importante tratar a sexualidade como qualidade de vida" comentou. A programação também incluiu distribuição de kits com preservativos e informativos sobre o tema, além da realização de testes rápidos para HIV.

Mutirão Bucomaxilofacial no Huapa

Cerca de 30 pacientes foram beneficiados com o mutirão de atendimentos e cirurgias bucomaxilofaciais promovidos pelo Huapa durante todo o dia 13 de fevereiro, em parceria com o Colégio Brasileiro de Cirurgia e Traumatologia Bucomaxilofacial (CBCTBMF), além da participação do Conselho Regional de Odontologia de Goiás (CRO-GO) e da Escola de Aperfeiçoamento Profissional dos Cirurgiões Dentistas (EAPGoiás).

Coordenado pelo cirurgião bucomaxilofacial do Huapa, Guilherme Romano Scartzini, e pelo coordena-

dor regional do CBCTBMF, Alan Fernando Panarello, o mutirão contou com equipes divididas no atendimento ao público, com orientações para saúde bucal e prevenção contra o câncer de boca, avaliações e realização de exames; e cirurgias em pacientes com algum tipo de trauma previamente avaliados. "Escolhemos esse dia para comemorar a data do cirurgião bucomaxilofacial. Logo, nada melhor que ofertar aos pacientes esses atendimentos aqui no Huapa e poder oferecer à sociedade essa atenção que ela merece ter", explicou Guilherme.

Hospital recebe novos residentes médicos

Na dia 3 de março, coordenadores, diretores e preceptores do Programa de Residência Médica da unidade deram boas vindas aos quatro novos médicos residentes do hospital. Além de receber os acadêmicos, placas em homenagem aos residentes médicos que se formaram em 2019 foram descerradas. Na cerimônia, a diretora geral da unidade, Mara Rúbia de Souza, enfatizou que a Residência Médica é a força motriz do Huapa. "Com pessoas e conhecimentos novos, podemos otimizar recursos e processos e quem ganha com isso é a população", ressaltou.

EXPEDIENTE:

Hospital Estadual de Urgências de Aparecida de Goiânia Cairo Louzada

Diretora Geral: Mara Rúbia de Souza

Diretor Técnico: Valdeir Teixeira

Endereço: Av. Diamante, esq. c/ Rua Mucuri, s/nº, Jardim Conde dos Arcos, Aparecida de Goiânia - Goiás - CEP: 74.969-210. Fone: (62) 3217.8900

9.4. Atividades realizadas no mês de abril de 2020



Huapa simula atendimento ao Coronavírus

Diante do atual cenário do sistema de saúde no país, e com objetivo de garantir o bem estar dos colaboradores e atendimento aos pacientes, o Hospital Estadual de Urgências de Aparecida de Goiânia Cairo Louzada (Huapa) realizou durante o dia 17 de março, simulação de atendimento a paciente com sintomas do novo Coronavírus. A ação, que envolveu toda a equipe multidisciplinar da unidade, testou todo o processo de atendimento a fim de manter os profissionais preparados para receber um possível caso da infecção no hospital.

Para o diretor técnico do Huapa, Dr. Valdeir de Sousa Teixeira, a simulação permitiu entender como o fluxo adotado funcionará em casos reais. "Pudemos observar se o atendimento de fato funciona e identificar se há falhas operacionais para, então, fazermos as adequações necessárias, de modo a atender os pacientes de forma mais rápida e eficiente", explicou.

A gerente de enfermagem do Huapa, Vanessa Leão, participou da ação e a considerou fundamental para deixar a equipe preparada. "O paciente chegou à unidade para realizar o exame e a equipe seguiu todos os protocolos e fluxo de atendimento de um caso suspeito. Depois, conduzimos o paciente para



Profissionais preparados para casos de Covid19

o leito de isolamento previsto, onde ele aguardou o resultado do exame e recebeu alta para acompanhamento domiciliar", esclareceu Vanessa.

Capacitações - Durante todo o mês de março, as equipes do Serviço de Controle de Infecção Hospitalar (SCIH); Serviço Especializado em Engenharia de Segurança e em Medicina do Trabalho (SESMT); da Gerência em Enfermagem e do Pronto Atendimento (PA), realizaram ações educativas em relação às medidas preventivas de infecção pelo coronavírus. "Treinamos os colaboradores em relação ao fluxograma interno de atendimento aos casos suspeitos de coronavírus, em relação ao uso adequado de Equipamento de Proteção Individual (EPI), higienização das mãos e sobre a aplicabilidade de precauções padrão e adicionais (gotículas e aerossóis)", salientou a coordenadora da SCIH, Andréia Andrade.

Unidade realiza integração de novos colaboradores

O Hospital Estadual de Urgências de Aparecida de Goiânia (Huapa), realizou no dia 17 de março, a integração para 27 novos colaboradores que farão parte do quadro de funcionários do Instituto de Gestão e Humanização (IGH), organização social que administra a unidade em Goiás. O treinamento teve por objetivo apresentar e acolher os novos funcionários. Os recém-chegados receberam informações sobre a história, missão e visão da instituição, processos e códigos de conduta, além de informações que ajudarão os colaboradores a desenvolver um bom trabalho na unidade.

A integração envolveu uma preparação multidisciplinar, e contou com a participação de vários setores como o Departamento Pessoal, Serviço de Controle de Infecção Hospitalar (SCIH), Núcleo de Segurança do Paciente (NSP), Sesmt, Tecnologia da Informação (TI), Núcleo de Vigilância Epidemiológica Hospitalar (NVEH) e outros serviços fundamentais para a formação dos novos profissionais.

EXPEDIENTE:

Hospital Estadual de Urgências de Aparecida de Goiânia Cairo Louzada

Diretora Geral: Mara Rúbia de Souza

Diretor Técnico: Valdeir Teixeira

Endereço: Av. Diamante, esq. c/ Rua Mucuri, s/nº, Jardim Conde dos Arcos, Aparecida de Goiânia - Goiás - CEP: 74.969-210. Fone: (62) 3217.8900

9.5. Atividades realizadas no mês de maio de 2020



Máscaras de proteção facial são doadas ao Huapa



Entrega de máscaras Face Shield, que vão ajudar na proteção aos colaboradores

O Hospital Estadual de Urgências de Aparecida de Goiânia Cairo Louzada (Huapa) recebeu a doação de 100 protetores faciais da Faaftech, uma indústria de soluções automotivas de Goiás. Com o objetivo de contribuir para o combate ao coronavírus, a empresa desenvolveu, de forma voluntária, o Face Shield, um protetor facial de fácil fabricação e de baixo custo, seguindo todas as orientações dos órgãos de saúde competentes.

O lote dos equipamentos de proteção individual (EPIs) foi recebido pelo engenheiro de segurança do trabalho do Huapa, Luís Rogério Silva, e pela gerente de enfermagem, Vanessa Leão no dia 16 de abril. A máscara protege toda a área facial, evitando que gotículas possam atingir o rosto, o nariz, a boca e os olhos, prevenindo a disseminação e o contágio de vírus e bactérias nesse período.

A diretora geral do hospital, Mara Rúbia de Souza, agradeceu a ação da empresa e acrescentou que "a doação vai somar na quantidade de protetores faciais padronizados na paramentação dos profissionais, indicados no atendimento em casos suspeitos ou confirmados da Covid-19".

Momento de fé e emoção no Huapa



Padre Vítor durante a bênção, no Huapa

Profissionais, pacientes e acompanhantes do Huapa foram surpreendidos na manhã do dia 16, com a visita religiosa do padre Vítor Simão, da Paróquia São João Batista do Colina Azul.

Diante de um cenário de apreensão com a pandemia do novo coronavírus, os participantes da visita foram levados a um momento

de conforto, fé e esperança.

Acompanhado pelo diretor técnico do Huapa, Valdeir Teixeira, o pároco iniciou sua caminhada na recepção da unidade. Durante todo o trajeto a comitiva entoou cânticos e abençoou cada setor por onde passava, sendo recebida sob forte emoção por parte dos profissionais. "Estamos vivendo um momento novo, sem precedentes no mundo. O novo gera inseguranças e incertezas, porém é com conhecimento técnico, informação, capacitação e fé que nos fortalecemos. Logo, são momentos como este, que nos voltam ao nosso centro e nos faz capazes de enfrentar qualquer desafio", destacou o diretor.

Saúde mental em foco

A Diretoria Geral, em parceria com os setores de Psicologia e Ouvidoria, promoveu no dia 17 de abril uma roda de conversa voltada aos líderes, sobre anseios e medos em relação à pandemia do coronavírus. Utilizando uma abordagem terapêutica, os palestrantes Luciana Cunha e Nilson Castelano mostraram aos participantes como lidar com o stress e ansiedade dos profissionais neste período, além de ensinar técnicas de respiração e relaxamento aos envolvidos.

O resultado foi positivo, na visão de ambos os palestrantes. "O nosso objetivo é ouvir os principais receios dos nossos colaboradores e ajudá-los, da melhor maneira possível, a enfrentar essa pandemia com otimismo e devidamente orientados, até mesmo para que possam auxiliar outras pessoas" destacou Luciana.



Luciana e Nilson abordaram os anseios entre os profissionais

EXPEDIENTE:

Hospital Estadual de Urgências de Aparecida de Goiânia Cairo Louzada (Huapa)

Diretora Geral: Mara Rúbia de Souza

Diretor Técnico: Valdeir Teixeira

Endereço: Avenida Diamante, esquina com Rua Mucuri, s/n - Setor Conde dos Arcos,

Aparecida de Goiânia (GO) - CEP: 75.969-210

Telefone: (62) 3217.8900

9.6. Atividades realizadas no mês de junho de 2020



Boletim Eletrônico do Hospital Estadual de Urgências de Aparecida de Goiânia Nº 72 - Junho/2020

Garrafas de água mineral são doadas aos funcionários

Os colaboradores e profissionais de saúde do Hospital Estadual de Urgências de Aparecida de Goiânia Cairo Louzada (Huapa) foram surpreendidos no dia 20 de maio com a doação de 12 mil garrafas de Água Mineral Crystal, feita pelo grupo José Alves, por meio da Coca-Cola Bandeirantes. A ação faz parte de atividades da empresa, ligada à Coca-Cola Brasil, que estão distribuindo garrafas de água mineral para hospitais de referência que atuam no combate do novo coronavírus em todo o país.

O Huapa foi uma das unidades de saúde escolhidas pela empresa em Goiás. Estiveram presentes no ato da entrega o gerente de sustentabilidade e comu-

nicação, Douglas Lacerda; o coordenador de comunicação, Vinicius Alves; e a analista de sustentabilidade, Jéssica Almeida; ambos da Coca-Cola Bandeirantes, que foram recebidos pela diretora geral do Huapa, Mara Rúbia de Souza; pelo diretor técnico Valdeir Teixeira; além de coordenadores e líderes do hospital.

Por meio de uma carta entregue ao Huapa, o grupo destacou a importância dos profissionais de saúde nesse período da pandemia. "Vocês são anjos ou heróis que usam jalecos, ao invés de asas e escudos. Obrigado pela dedicação, por inspirarem esperança e cuidarem do bem mais precioso que existe: nossa saúde e própria vida!", diz um tre-

cho. Cada funcionário do Huapa levou para casa um fardo de garrafas de água mineral, contendo 12 unidades. A gratidão pelo gesto ficou evidente no momento da entrega.



Colaboradores do Huapa e representantes da Coca-Cola Bandeirantes reunidos na entrega

Huapa instala barreiras de proteção em setores essenciais

O comprometimento com a segurança dos trabalhadores e pacientes do Huapa segue cada dia mais forte. No dia 14 de maio, o setor de Manutenção concluiu a colocação de barreiras de vidro nos postos das enfermarias, no pronto atendimento e na recepção do hospital.

A ação faz parte de diversas medidas protetivas e preventivas que o Huapa tem tomado, para evitar a disseminação do novo coronavírus.



Assim como na recepção, as placas foram instaladas em vários pontos da unidade

A coordenadora operacional, Leudilene Brito, aprovou as mudanças. "Temos acompanhado de perto o panorama desta doença e não podemos falhar em nenhum fluxo. Gostaria de parabenizar todos os coordenadores que, juntos, estão se dedicando para cuidar da vida e da saúde de seus colaboradores. Toda essa união resulta num atendimento de qualidade e segurança ao paciente", destacou.

Huapa doa máscaras para comunidade católica



Máscaras doadas à comunidade pelo Huapa

O Huapa entregou, no dia 15 de maio, 400 máscaras de tecido para a Paróquia São João Batista do Colina Azul - comunidade católica próxima ao hospital, que atende famílias carentes da região. O vigário paroquial, padre Marcos Paulo Vilela, foi o responsável por receber as máscaras. O material faz parte de doações direcionadas ao hospital, mas que não se enquadra nos requisitos para serem utilizadas dentro da unidade.

Diante disso, a diretora geral do Huapa, Mara de Souza, sugeriu que as máscaras fossem doadas, com o intuito de beneficiar outras pessoas nesse período de luta contra o novo coronavírus. "Por não serem úteis aqui, decidimos direcioná-las a pessoas que realmente precisam. Logo, pensamos na paróquia, que assiste a várias famílias carentes nessa região", frisou. O padre Marcos agradeceu o gesto de solidariedade.

EXPEDIENTE:

Hospital Estadual de Urgências de Aparecida de Goiânia Cairo Louzada (Huapa)

Diretora Geral: Mara Rúbia de Souza

Diretor Técnico: Valdeir Teixeira

Endereço: Avenida Diamante, esquina com Rua Mucuri, s/n - Setor Conde dos Arcos,

Aparecida de Goiânia (GO) - CEP: 75.969-210

Telefone: (62) 3217.8900



Instituto de Gestão e Humanização (IGH)

Superintendente: Paulo Bittencourt

Diretora Regional: Rita de Cássia Leal



Assessoria de Comunicação do Huapa:

Bastidores - Assessoria de Comunicação

RT: Jornalista Doris Costa - Reg. Nº 886/GO

Email: huapacomunicacao@gmail.com

9.7. Atividades realizadas no mês de julho de 2020



Boletim Eletrônico do Hospital Estadual de Urgências de Aparecida de Goiânia Nº 73 - Julho/2020

Clima junino em destaque no Huapa

Junho é marcado pelas festas caipiras coloridas e gostosas, que alegrem e encantam essa época do ano. Porém, em período de isolamento social, essas comemorações foram diferentes, em nome da saúde. O Hospital Estadual de Urgências de Aparecida de Goiânia Cairo Louzada (Huapa) foi decorado tipicamente com elementos juninos, sem deixar de obedecer a todos os cuidados.

A unidade se reinventou e criou o "Walk-Thru São João contra a Covid-19", onde os colaboradores, devidamente paramentados e caracterizados, escolhiam e retiravam suas guloseimas típicas para se deliciar de maneira segura nas copas e no refeitório do



Comidas típicas não faltaram no walk-thru junino

Huapa, evitando assim qualquer tipo de aglomeração.

A diretora geral do hospital, Mara Rúbia de Souza, explicou que essa foi a maneira encontrada para que a festa não passasse em branco aos colaboradores da unidade, mesmo quando todos estão apreensivos quanto ao cenário de Goiás em relação ao coronavírus. "Todo ano fazemos o nosso tradicional "Arriaiá do Huapa", com muita dança e comida típica. Porém, em virtude da pandemia, nós tomamos essa atitude de retirar as comidas típicas de São João, justamente para que pudessemos comemorar essa festa tão querida por cada um de nós", frisou.

Colaboradores passam por teste rápido de Covid-19

Nos dias 18 e 19 de junho, os colaboradores do Huapa foram convocados pelo Serviço Especializado em Segurança e Medicina do Trabalho (Sesmt), Núcleo de Vigilância Epidemiológica Hospitalar e Serviço de Controle de Infecção Hospitalar, para realizarem testes rápidos para a detecção ou não do novo coronavírus.

A ação foi promovida em parceria com a Gerência de Vigilância Ambiental e Saúde do Trabalhador, da Secretaria de Estado da Saúde de Goiás e Universidade Federal de Goiás.

Ao todo, 565 funcionários do Huapa e de empresas terceirizadas que

prestam serviços à unidade foram testados, nos seis turnos de realização da ação de coleta. "Houve um engajamento muito forte por parte dos profissionais, tanto na parte da coleta, quanto na parte da organização dessa ação, que agiram de forma voluntária. Esse comprometimento é o que nos motiva a trabalhar mais e mais aqui dentro. Toda a equipe está de parabéns", frisou a diretora Mara.



De forma organizada, os colaboradores eram atendidos

Huapa retoma programa de internato



Os alunos conheceram a rotina do Huapa

O Departamento de Ensino e Pesquisa (DEP) do Huapa retomou, no início de junho, as atividades de Estágio e Internato de Medicina, paralisadas devido à pandemia do novo coronavírus.

No total, seis novos internos do curso de Medicina passarão as próximas semanas na unidade, aprendendo a rotina de um hospital ao realizar procedimentos clínicos, cirúrgicos e ortopédicos,

sendo acompanhados por preceptores que compõem o quadro de profissionais médicos do Huapa.

No dia 15, os novos discentes do Centro Universitário de Anápolis (UniEvangélica) e da Pontifícia Universidade Católica de Goiás (PUC Goiás) passaram pela aula de acolhimento, onde puderam aprofundar seus conhecimentos em relação aos setores do Huapa.

Outro ponto bastante lembrado durante a aula de boas-vindas foi a utilização de Equipamentos de Proteção Individual (EPIs), higienização das mãos e demais normas de biossegurança, para evitar o contágio e disseminação da Covid-19.

EXPEDIENTE:

Hospital Estadual de Urgências de Aparecida de Goiânia Cairo Louzada (Huapa)

Diretora Geral: Mara Rúbia de Souza

Diretor Técnico: Valdeir Teixeira

Endereço: Avenida Diamante, esquina com Rua Mucuri, s/n - Setor Conde dos Arcos, Aparecida de Goiânia (GO) - CEP: 75.969-210

Telefone: (62) 3217.8900

9.8. Atividades realizadas no mês de agosto de 2020



Boletim Eletrônico do Hospital Estadual de Urgências de Aparecida de Goiânia Nº 74 - Agosto/2020

Equipes se unem para lembrar a segurança do paciente

Entre os dias 29 e 31 de julho, o Núcleo de Segurança do Paciente (NSP) e a Farmácia do Hospital Estadual de Urgências de Aparecida de Goiânia Cairo Louzada (Huapa), promoveram capacitações com as equipes assistenciais da unidade sobre a segurança dos medicamentos - também conhecida como farmacovigilância -, e a importância de seguir o protocolo dos "Nove Certos", que garante a segurança do paciente antes, durante e após a administração do medicamento.

Seguindo os protocolos de proteção e distanciamento e munidas com

material lúdico, informativo e ilustrativo, a enfermeira do NSP e a coordenadora da Farmácia, Camilla Tinoco, e Elisa Gonzaga, respectivamente, abordaram os profissionais de cada setor assistencial, reforçando o passo-a-passo do protocolo: nome certo, medicação certa, via certa, hora certa, dose certa, registro certo, ação certa, forma certa e resposta certa. "Todos estes itens são barreiras para que o paciente não receba alguma medicação que não está destinada a ele, ou que não receba alguma medicação a qual ele é alérgico, assegurando todo o processo de tratamento dentro da nossa

unidade", frisou Camilla.



Profissionais relembraram os nove certos, que garante a segurança do paciente

Profissionais do Huapa são agraciadas por campanha nacional

As profissionais de saúde do Huapa receberam no dia 28 de julho, um presente especial por estarem na linha de frente no atendimento ao novo coronavírus. Ao todo, 280 peças da marca *Loungerie*, por meio de uma campanha promovida nacionalmente, foram doadas ao hospital. A ação, nomeada de "Compre & Doe", transformava cada peça específica vendida no site, por outra do mesmo modelo, destinada à campanha. Segundo a coordenadora de marketing da *Loungerie*, Barbara Crevatin, a arrecadação aconteceu entre os meses de maio e julho, "como um gesto de



Ao todo, 280 peças foram entregues às profissionais do Huapa

agradecimento e carinho à todas as heroínas que estão trabalhando no combate ao Covid-19", relatou.

No Huapa, os voluntários Camila

Yano, Abilane Yano e Francisco Mendes, intermediaram a ação e estiveram presentes durante a entrega destes mimos. A diretora geral da unidade, Mara Rúbia de Souza, reuniu o maior número possível de mulheres da unidade no momento da entrega, respeitando os protocolos de proteção e sem impactar na rotina de atendimentos do hospital. "Para nós, receber esse presente, foi algo diferente do habitual, justamente por estarmos numa unidade de saúde. Ver que as nossas profissionais foram lembradas com um meio de reconhecimento, foi muito bacanal", salientou.

Hospital se une à tecnologia em apresentações de resultados

Nos últimos dias de cada mês, cada coordenação administrativa e assistencial do Huapa se reúne com as diretorias e setor de Qualidade, para apresentar os resultados dos indicadores contratuais e institucionais naquele respectivo mês. Porém, em meio à pandemia do novo Coronavírus, a unidade precisou se reinventar e, por meio de reuniões virtuais entre os dias

27 e 31 de julho, os encontros aconteceram como o de costume, mas respeitando todas as barreiras de saúde.

As apresentações, de aproximadamente uma hora de duração, aconteceram com cada envolvido conectado à uma sala virtual específica. Em cada conexão, os coordenadores mostravam os números de cada meta,

com gráficos e imagens; planejamentos estratégicos e planos de contingência, em caso de alguma necessidade extrema. "Para não deixarmos de apresentar nossos números, chegamos nessa opção dos encontros virtuais pois, assim, não deixaríamos de concluir nosso principal objetivo, com todos em segurança", relatou Natália Rodovalho, coordenadora do setor de Qualidade.

EXPEDIENTE:

Hospital Estadual de Urgências de Aparecida de Goiânia Cairo Louzada (Huapa)

Diretora Geral: Mara Rúbia de Souza

Diretor Técnico: Valdeir Teixeira

Endereço: Avenida Diamante, esquina com Rua Mucuri, s/n - Setor Conde dos Arcos, Aparecida de Goiânia (GO) - CEP: 75.969-210

Telefone: (62) 3217.8900

9.9. Atividades realizadas no mês de setembro de 2020



Primeira captação múltipla de órgãos e tecidos é realizada no Huapa

O Hospital Estadual de Urgências de Aparecida de Goiânia Cairo Louzada (Huapa), por meio de sua Comissão Intra-Hospitalar de Doação de Órgãos e Tecidos para Transplante (CIHDOTT), em conjunto com a Gerência de Transplantes, da Secretaria de Estado da Saúde (SES), realizou no dia 12 de agosto, a primeira grande captação múltipla de rins, fígado e córneas. O Huapa já é pioneiro na captação de órgãos e tecidos. A primeira captação foi de rins, realizada no ano de 2011. De lá pra cá, já foram realizadas três captações de órgãos e três de tecidos.

A cirurgia durou cerca de 4h e envolveu uma equipe composta por profissionais do Estado de Goiás. O fígado foi o primeiro órgão a ser retirado. Em seguida, os rins foram captados e, por último, as córneas. Cada órgão e tecido captados já estavam destinados aos seus receptores,



No Huapa, a captação beneficiou cinco pessoas no total

que também são de Goiás. O doador, de 38 anos, estava internado num leito de Unidade de Terapia Intensiva (UTI) Adulto, após dar entrada no Huapa com traumatismo crânio-encefálico.

A família do paciente decidiu pela doação de todos os órgãos. Ao todo, cinco pacientes foram beneficiados com es-

sa doação, identificados de acordo com o Cadastro Nacional de Transplantes.

Todo o trabalho e compromisso que envolveu as equipes assistenciais e administrativas para que essa ação fosse viabilizada foi muito elogiado. "Parabéns a todos que contribuíram e atuaram juntamente com a Gerência de Transplantes para que essa captação acontecesse e efetivarmos esse processo. Cinco vidas foram transformadas através de 'sim' dessa família e do empenho de toda equipe", agradeceu a gerente Katiúscia Freitas, também em nome de todos que foram beneficiados.

Para o diretor técnico do Huapa, Valdeir Teixeira, o sentimento é de dever cumprido. "Estou muito orgulhoso de todos os envolvidos, desde o primeiro atendimento até o desfecho, com essa captação de órgãos, obedecendo todo o protocolo de com perfeição", frisou.

SCIH promove orientações sobre sepse

Até o fim do mês de setembro, o Serviço de Controle de Infecção Hospitalar (SCIH) vai capacitar todos os colaboradores da enfermagem do Huapa sobre a sepse, em alusão ao dia mundial reservado para a síndrome, lembrado mundialmente no dia 13 de setembro. Por meio de banners, informativos, abordagens e metodologias ativas, a equipe buscará mostrar a importância de

identificar pacientes que estejam evoluindo com sepse e assim garantir a qualidade assistencial, juntamente com a equipe multiprofissional.

"A sepse é uma síndrome das principais causas de morte em hospitais no Brasil. Com o reconhecimento precoce dos sintomas, associado ao tratamento efetivo, é possível mudar essa triste realidade. A partir do momento que um

profissional perceber que o paciente apresenta sinais tontura, dificuldade para falar, pele pálida, manchas pelo corpo, queda de pressão, sensação de desmaio, tremores, dores muscular, febre, dentre outros, é fundamental iniciar o combate contra essa síndrome o quanto antes, para garantir a chance de sobrevivência, que são altíssimas", explica a coordenadora da SCIH, Andreia Andrade.

Segurança do paciente em foco no Huapa

Com o intuito de melhorar e garantir a cultura de segurança do paciente no Huapa, o Núcleo de Segurança do Paciente (NSP) promove até o fim do mês capacitações com as equipes assistenciais da unidade sobre a importância da notificação de incidentes e eventos adversos ocorridos na unidade.

Além das ações, a equipe implantou o "Momento da Segurança", onde apresentam gráficos, avaliam os

números de notificações, as ocorrências e os planos de ação para solucionar aqueles registros. "Durante as reuniões, mostramos também como resolver aquela tratativa, caso algum profissional ainda tenha alguma dúvida. O nosso principal objetivo é aumentar a adesão dessas notificações e fazer com que eles percebam o quanto é importante registrá-las, pois o impacto é geral", salientou a enfermeira do NSP, Camilla Tinoco.



Time da segurança do paciente durante as capacitações, no Huapa

EXPEDIENTE:

Hospital Estadual de Urgências de Aparecida de Goiânia Cairo Louzada (Huapa)

Diretora Geral: Thaís Fraga Nunes

Diretor Técnico: Valdeir Teixeira

Endereço: Avenida Diamante, esquina com Rua Mucuri, s/n - Setor Conde dos Arcos,

Aparecida de Goiânia (GO) - CEP: 75.969-210

Telefone: (62) 3217.8900



Instituto de Gestão e Humanização (IGH)

Superintendente: Paulo Bittencourt

Diretora Regional: Rita de Cássia Leal



Assessoria de Comunicação do Huapa:

Bastidores - Assessoria de Comunicação

RT: Jornalista Doris Costa - Reg. Nº 886/GO

Email: huapacomunicacao@gmail.com

9.10. Atividades realizadas no mês de outubro de 2020



Boletim Eletrônico do Hospital Estadual de Urgências de Aparecida de Goiânia Nº 76 - Outubro/2020

Huapa tem nova diretora geral

O Hospital Estadual de Urgências de Aparecida de Goiânia Cairo Louzada (Huapa) tem nova diretora geral. A baiana Thais Fraga Nunes chega à unidade com energia para dar continuidade ao trabalho, com foco na acreditação. "Estamos com um planejamento estruturado para conquistar o selo o mais breve possível. Vamos prosseguir com os processos já implantados, fazendo alguns ajustes, se necessário for. Cada dia é um novo dia, mas com uma equipe forte e unida, a luta continua", garantiu a diretora.



Musicoterapeuta por formação, Thais possui especializações em gestão Hospitalar e de Maternidades; Psicomotricidade Clínica e Educacional; Psicossomática; e Gerontologia, todas feitas no estado da Bahia. Em seu histórico, já ocupou cargos de gestora em saúde em importantes instituições, como hospitais gerais e Secretaria de Estado da Saúde da Bahia.

Desde 2015, Thais Nunes integra o time do Instituto de Gestão e Humanização (IGH), organização social que administra o Huapa desde 2013.

NSP promove dia para enfatizar a segurança do paciente

O Huapa, por meio do seu Núcleo de Segurança do Paciente (NSP), realizou no dia 16 de setembro, uma ação especial em alusão ao "Setembro Laranja", mês que destaca a importância da segurança do paciente como uma prioridade da saúde.

Com dois murais afixados no corredor do Centro Cirúrgico, a enfermeira do NSP, Camilla Tinoco, interagiu com os colaboradores, perguntando como cada um poderia contribuir com a segurança do paciente, e eles anotavam no primeiro mural. Já no seguinte, todas as ações promovidas pelo núcleo durante os últimos meses foram expostas em fotos impressas.

"Nosso principal objetivo é diminuir ameaças,

incidentes e eventos adversos a um mínimo aceitável, abrangendo as ações voltadas à redução do risco de dano no cuidado com a saúde. O intuito dessa ação é reforçar, junto ao trabalhador, o papel de uma instituição de saúde segura, onde tanto ele quanto os pacientes são beneficiados, proporcionando, assim, um ambiente seguro", citou Camilla.



Os colaboradores puderam expor suas ações que garantem a segurança do paciente.

Doação de órgãos é tema de sensibilização no Huapa

Ao longo de todo o mês de setembro, o incentivo e conscientização da doação de órgãos e tecidos é uma ação lembrada em todo o Brasil. No Huapa, a Comissão Intra-Hospitalar de Doação de Órgãos e Tecidos para Transplante (CIHDOTT) da unidade promoveu durante todos os dias, ações que reforçaram a importância de um ato que transforma e salva muitas vidas.

Intitulada como "Fale com sua família", que reforça a necessidade de comunicar o seu ciclo familiar o desejo de ser doador, a campanha abrangeu todos os setores administrativos e assistenciais do hospital, com capacitações *in loco*, orientações, distribuição de materiais informativos e exposição de informações nos murais da unidade. Houve também a

distribuição de laços característicos na cor verde, em lembrança à campanha.

"Precisamos mostrar aos colaboradores que a doação é algo simples e de extrema importância. Muitos não autorizam por informações desencontradas ou mesmo pela falta de informação adequada. Logo, nosso papel é esclarecer todas essas dúvidas que podem surgir e incentivar essas pessoas para que esse processo aconteça", destacou Ana Paula Feitosa, responsável pela CIHDOTT do Huapa.



EXPEDIENTE:

Hospital Estadual de Urgências de Aparecida de Goiânia Cairo Louzada (Huapa)

Diretora Geral: Thais Fraga Nunes

Diretor Técnico: Valdeir Teixeira

Endereço: Avenida Diamante, esquina com Rua Mucuri, s/n - Setor Conde dos Arcos, Aparecida de Goiânia (GO) - CEP: 75.969-210

Telefone: (62) 3217.8900

9.11. Atividades realizadas no mês de novembro de 2020



Huapa conscientiza colaboradores sobre o Novembro Azul

Até o fim do mês de novembro, os computadores do Hospital Estadual de Urgências de Aparecida de Goiânia (Huapa) estarão vestidos de azul, se unindo na luta contra o câncer de próstata.

Por meio do Serviço Especializado em Engenharia de Segurança e em Medicina do Trabalho (Sesmt), em parceria com o setor de Tecnologia & Informação (TI) da unidade, um wallpaper foi definido na área de trabalho e na área de acesso interno dos usuários, com informações e mensagens

sobre prevenção, fatores de risco e incidência da doença no Brasil.

Os murais espalhados pela unidade também vão expor materiais informativos sobre a temática. Para a diretoria da unidade, qualquer forma de reforçar a importância de se cuidar, é válida. "Por estarmos no meio de uma pandemia, essa foi uma das maneiras que encontramos de alertar os nossos colaboradores sobre a doença, que é o tipo de câncer mais frequente entre os homens brasileiros, depois do câncer de pele", destacou a diretora geral da



Wallpaper que será utilizado nos computadores da unidade até o fim do mês

Auditório da unidade é liberado

Desde o dia 28 de outubro, a Direção Geral, em conjunto com o Serviço de Controle de Infecção Hospitalar (SCIH) e o Sesmt, autorizou a volta do uso do auditório da unidade para aulas, palestras, reuniões e atividades que tenham necessidade de reunir um número maior de pessoas num mesmo ambiente.

O local estava fechado desde o mês de março, quando iniciou a pandemia do Coronavírus em Goiás. O Departamento de Ensino e Pesquisa foi o primeiro a utilizar o auditório.

O espaço, que é

amplo, precisou ser adaptado para poder ser reaberto. "As cadeiras foram identificadas para o distanciamento ser respeitado, além da disponibilização de álcool em gel em todos os *dispensers* instalados dentro do auditório. Quem frequentar, também, precisará usar obrigatoriamente a máscara durante todo o tempo de permanência no local. Vale lembrar que tanto o SCIH, quanto o SESMT, farão rondas para monitorar o uso do auditório, por isso precisamos ter esse cuidado", frisou a diretora



As atividades voltaram a ser realizadas no auditório da Huapa

Outubro Rosa é lembrado no Huapa



Os colaboradores recentemente, sobre o administrativos e câncer de colo do útero. assistenciais se reuniram no dia 21 de outubro para também à disseminação de demonstrarem apoio à dados preventivos e campanha do "Outubro de Rosa", que busca olhar com atenção para a saúde, além de lutar por conscientizar mulheres e a sociedade sobre a direitos como o atendimento importância da prevenção e médico e o suporte do diagnóstico precoce do câncer de mama e, mais tratamento de qualidade.

EXPEDIENTE:

Hospital Estadual de Urgências de Aparecida de Goiânia Cairo Louzada (Huapa)

Diretora Geral: Thaís Fraga Nunes

Diretor Técnico: Valdeir Teixeira

Endereço: Avenida Diamante, esquina com Rua Mucuri, s/n - Setor Condé dos Arcos, Aparecida de Goiânia (GO) - CEP: 75.969-210

Telefone: (62) 3217.8900



Instituto de Gestão e Humanização (IGH)

Superintendente: Paulo Bittencourt

Diretora Regional: Rita de Cássia Leal



Assessoria de Comunicação do Huapa:

Bastidores - Assessoria de Comunicação

RT: Jornalista Doris Costa - Reg. Nº 886/GO

Email: huapacomunicacao@gmail.com

9.12. Atividades realizadas no mês de dezembro de 2020



Huapa agradece o ano com comemorações natalinas



No dia 16, a vencedora Hilda Santos exibiu com orgulho seu certificado

O Hospital Estadual de Urgências de Aparecida de Goiânia Cairo Louzada (Huapa), todo decorado em clima festivo, celebrou os bons frutos colhidos durante o ano de 2020. Nos dias 16 e 18 de novembro, foram realizados encontros com os colaboradores para apresentar os resultados anuais de cada setor e realizou o tradicional culto ecumênico.

No dia 16, durante a apresentação

final de indicadores do Huapa, o setor de Qualidade premiou os colaboradores que se destacaram durante todo o ano, por meio do "Colaborador de Qualidade", com o intuito de valorizar a parceria realizada nas rotinas diárias de processos e atividades. Em terceiro lugar, a coordenadora do Serviço de Controle de Infecção Hospitalar (SCIH), Andreia Andrade, foi a ganhadora. Já em segundo, a coordenadora Michele Maria, do Centro Cirúrgico, foi o destaque. E em primeiro lugar, a vencedora foi a coordenadora do Pronto Atendimento da unidade, Hilda Santos. Todas elas foram homenageadas e terão suas conquistas expostas no hall da diretoria do Huapa.

Já no dia 18, organizado pelo Departamento de Ensino e Pesquisa, o culto ecumênico reuniu celebrantes do ramo católico e evangélico, para um momento de agradecimento e louvor. Com o tema "Coragem! Sou Eu. Não

tenhais medo!", a celebração alimentou a fé, o amor e a esperança dos presentes, tocando o coração de cada um com músicas, orações e mensagens de renovação. "Essas são oportunidades de refletirmos tudo o que passamos juntos, como uma família, e pedir que 2021 seja ainda melhor, com alegria e resiliência para enfrentarmos todos os obstáculos que possamos ter no futuro", frisou o diretor técnico, Valdeir Teixeira.



Já no dia 18, o culto ecumênico encantou os colaboradores do Huapa

Equipe da recepção passa por treinamento

Nos dias 9 e 10, o ouvidor e psicólogo Nilson Castelano, realizou um treinamento com a equipe de Recepção, em parceria com setor de Acesso e Transporte, com a temática "Perfis Comportamentais". Durante a abordagem, os participantes conheceram mais as teorias sobre o comportamento humano, as motivações e necessidades que o influenciam. "Com essa análise, o treinamento pode ajudar no



desenvolvimento da empatia, aplicando essa vivência com pacientes e acompanhantes no cotidiano da unidade", explicou.

As colaboradoras puderam identificar seus perfis por meio de uma ferramenta de autoconhecimento, percebendo o benefício de cada um e analisando como isso pode ajudar a humanizar e individualizar os atendimentos prestados.

Setores são convidados para participar de projeto nacional

No dia 2 de dezembro, o SCIH do Huapa, em conjunto com o setor de Qualidade e Núcleo de Segurança do Paciente (NSP), participaram da abertura do programa "Radar de Excelência", criado pelo Instituto Brasileiro para Excelência em Saúde (Ibes), que visa apoiar as instituições participantes

através do acompanhamento e compartilhamento de indicadores alinhados às metas nacionais de segurança do paciente.

O Huapa foi convidado e participará enviando, mensalmente, indicadores, onde serão realizadas análise crítica, estudos de concorrência

(benchmarking) e definição de projetos de melhoria com webinários e encontros virtuais a cada bimestre. No ano de 2021, será trabalhado a meta de redução do risco de infecções associadas aos cuidados em saúde, por meio da higienização das mãos, com o foco nas Unidades de Terapia Intensiva (UTIs).

EXPEDIENTE:

Hospital Estadual de Urgências de Aparecida de Goiânia Cairo Louzada (Huapa)

Diretora Geral: Thaís Fraga Nunes

Diretor Técnico: Valdeir Teixeira

Endereço: Avenida Diamante, esquina com Rua Mucuri, s/n - Setor Conde dos Arcos,

Aparecida de Goiânia (GO) - CEP: 75.969-210

Telefone: (62) 3217.8900



Instituto de Gestão e Humanização (IGH)

Superintendente: Paulo Bittencourt

Diretora Regional: Rita de Cássia Leal



Assessoria de Comunicação do Huapa:

Bastidores - Assessoria de Comunicação

RT: Jornalista Doris Costa - Reg. Nº 886/00

Email: huapacomunicacao@gmail.com

10. CONSIDERAÇÕES FINAIS

No período de janeiro a dezembro/2020, o HUAPA apresentou mensalmente à COMFIC/SES, conforme estabelecido no Contrato de Gestão nº 096/2016 – SES/GO e seus aditivos, os resultados quanto às metas estabelecidas para os Indicadores de Produção da parte fixa e variável, por meio de relatórios e planilhas de produção.

A IGH, vem ratificar o compromisso de sempre realizar seus trabalhos dentro dos preceitos legais e éticos, conforme preconiza a boa gestão, e coloca-se à disposição da SES/GO para sempre adotar melhorias frente à gestão do HUAPA.

THAÍS FRAGA NUNES

Diretora Geral

VALDEIR DE SOUZA TEIXEIRA

Diretor Técnico

ATA DE REUNIÃO ORDINÁRIA DO CONSELHO DE ADMINISTRAÇÃO DO
INSTITUTO DE GESTÃO E HUMANIZAÇÃO - IGH

Shirlyane Mirelle de Souza Rodrigues
1ª R.T. Substituta

Aos 13 dias do mês de maio do ano de 2021 às 09:30 horas, os abaixo assinados, membros do Conselho de Administração do **INSTITUTO DE GESTÃO E HUMANIZAÇÃO – IGH**, reuniram-se na sede do instituto na Rua Frederico Simões, nº. 125, Sala 401, Caminho das Árvores, Salvador, Bahia, em cumprimento ao quanto determina o art. 28 do Estatuto Social. Assumiu a presidência da mesa o Sr. **JOSÉ GERALDO GONÇALVES DE BRITO**, presidente do Conselho de Administração, que designou para secretário o Sr. **JOSÉ CLAUDIO ROCHA**, declarando-se iniciada a reunião. Antes de adentrar na ordem do dia o presidente ressaltou que, em razão da Pandemia da COVID-19, alguns membros do Conselho estão participando da reunião de maneira virtual, através de videoconferência. Feitos os devidos esclarecimentos, foi lida a ordem do dia para qual foi convocada esta reunião, que tem os seguintes objetivos: a) Aprovação do balanço patrimonial e parecer da auditoria externa acerca dos lançamentos contábeis referentes ao exercício de 2020; b) Aprovação de relatório gerencial institucional, referente ao exercício de 2020; c) Aprovação de relatório gerencial e de atividades do HUAPA, MNSL e HMI; d) Apresentação de projeto incentivo à pesquisa e inovação pelo CTPI; e) Correção do endereço da filial do IGH em Goiânia, destinada ao funcionamento do ERG; f) Alteração do endereço da filial do IGH em Salvador, destinada a atender a exigência do Contrato de Gestão da MJMMN; g) o que ocorrer. Em seguida o presidente informou que encontravam-se presentes o superintendente do IGH, **SR. JOEL SOBRAL DE ANDRADE**, o Sr. **SIGEVALDO SANTANA DE JESUS**, Diretor Administrativo Corporativo, que trataria dos assuntos de caráter executivo relativos à gestão do instituto e o Sr. **GUSTAVO GUIMARÃES** que trataria das informações de caráter técnico/assistencial. O presidente informou ainda que em decorrência da pandemia, não foram realizadas as reuniões trimestrais regulares que normalmente se realizariam no mês de janeiro, por isso a presente reunião tratará nos itens “a”, “b”, e “c” da pauta, também dos relatórios referentes ao quarto trimestre de 2020, substituindo as referidas reuniões que não aconteceram. Assim, feitos tais esclarecimentos, deliberando sobre o item “a” da pauta, o presidente passou a palavra ao Sr. **SIGEVALDO SANTANA DE JESUS**, que apresentou o relatório patrimonial e financeiro do Instituto referente ao terceiro trimestre de 2020. Os membros do Conselho de Administração analisaram e aprovaram por unanimidade o relatório apresentado. Passando a tratar do item “b” da pauta o Diretor Administrativo apresentou o relatório de gestão referente aos contratos firmados pelo instituto, demonstrando as atividades desenvolvidas, ressaltando a situação atual dessas atividades e os resultados alcançados no exercício de 2020. O sr. **GUSTAVO GUIMARÃES** apresentou números referentes à produção assistencial das unidades gerenciadas pelo Instituto no referido período. Os membros do Conselho de Administração aprovaram por unanimidade o relatório apresentado e ressaltaram que as atividades vêm sendo desenvolvidas em conformidade com o que determina o estatuto social. Em seguida, deliberando sobre o item “c” da pauta, o Diretor Administrativo apresentou os relatórios gerenciais referentes aos Contratos de Gestão firmados com o estado de Goiás, os quais, por

REG. CIVIL PESSOAS JURÍDICAS
1º OFÍCIO - SALVADOR - BAHIA
REGISTRO / AVERBAÇÃO

01/07/2021

ATA DE REUNIÃO ORDINÁRIA DO CONSELHO DE ADMINISTRAÇÃO DO
INSTITUTO DE GESTÃO E HUMANIZAÇÃO - IGH

Shirlyane M. de Souza Rodrigues
1ª D.P.E.J.
Oficial Substituta

exigência daquele contratante, necessitam de aprovação específica. Nesse sentido o Diretor Administrativo apresentou, respectivamente, os relatórios gerenciais referentes ao Hospital de Urgências de Aparecida de Goiânia – HUAPA, Maternidade Nossa Senhora de Lourdes – MNSL e Hospital Materno Infantil – HMI. Os relatórios referentes às três unidades foram analisados e aprovados por unanimidade pelos membros do Conselho de Administração. Prosseguindo com a ordem do dia, o presidente, deliberando sobre o item “d” da pauta, informou que o Sr. JOSÉ CLAUDIO ROCHA, além das atribuições pertinentes ao cargo de Membro do Conselho de Administração, também contribui para o desenvolvimento do Instituto coordenando as atividades do Centro de Tecnologia Pesquisa e Inovação do IGH. O presidente passou a palavra ao Sr. JOSÉ CLAUDIO ROCHA, que informou que vem desenvolvendo projetos para aumentar a atuação do Instituto nessa área, inclusive com a possível criação da Universidade Aberta Corporativa do IGH. Segundo o conselheiro, naquele momento as informações tinham caráter meramente informativo, e que os projetos seriam apresentados em momento oportuno para deliberação. Os presentes elogiaram a iniciativa e ressaltaram a importância de ações dessa natureza. A seguir, deliberando sobre o item “e” da ordem do dia, o presidente passou a palavra ao Superintendente do Instituto, Sr. JOEL SOBRAL DE ANDRADE, que, deliberando sobre o item “e” da ordem do dia, informou que em reunião realizada em 07/08/2020 o Conselho de Administração do IGH havia aprovado a abertura de mais uma filial do Instituto no município de Goiânia – GO, para atender a necessidade de instalação do Escritório Regional de Goiás - ERG. Ocorre que o endereço informado na ata continha informações divergentes, o que impossibilitou a continuidade do processo de abertura da referida filial. Assim, se faz necessário que tal correção seja submetida para nova deliberação do Conselho de Administração. A questão foi colocada em votação e aprovada pelos membros do Conselho de Administração nos seguintes termos:

“Fica aprovada a abertura de uma filial do Instituto de Gestão e Humanização – IGH, no município de Goiânia, para atender a demanda de instalação do Escritório Regional de Goiás – ERG, a qual será instalada no seguinte endereço: Av. Perimetral, Lote 64, Número Oficial 1.650, Setor Coimbra, Goiânia, Goiás, CEP 74530-026, anotando-se onde couber e produzindo-se para todos os fins os efeitos legais”. Em seguida, deliberando sobre o item “f” da pauta, o Superintendente informou que se fazia necessária a alteração do endereço da filial do IGH em Salvador destinada a atender à exigência do Contrato de Gestão da Maternidade José Maria de Magalhães Neto – MJMMN. A alteração serviria para que o endereço da filial constante no CNPJ fosse o mesmo endereço da unidade. A questão foi colocada em votação e aprovada por unanimidade nos seguintes termos: foi colocada em votação a deliberação sobre o encerramento das atividades da filial do IGH em Caxias do Sul - RS, tendo sido aprovada por unanimidade, nos seguintes termos. **“Fica aprovada a alteração do endereço da filial do IGH em Salvador – BA, destinada a atender à exigência do Contrato de Gestão da MJMMN, a qual passará a funcionar no seguinte endereço: Praça Conselheiro João Alfredo, s/n, Caixa D’água, Salvador, Bahia, CEP 40320-350, anotando-se onde couber e**

REG. CIVIL PESSOAS JURÍDICAS
719 OFICÍO - SALVADOR - BAHIA
REGISTRO/AVERBAÇÃO

01/07/2021

**ATA DE REUNIÃO ORDINÁRIA DO CONSELHO DE ADMINISTRAÇÃO DO
INSTITUTO DE GESTÃO E HUMANIZAÇÃO - IGH**

Shirlyane Mirelle de Souza Rodrigues
1ª RT
Procuradora Substituta

produzindo-se para todos os fins os efeitos legais". Em seguida, foi aberta a palavra a quem quisesse se manifestar, não havendo manifestação de nenhum dos presentes. Nada tendo mais havendo a tratar, declarou-se encerrada a reunião, sendo lavrada a presente ata, que vai assinada por mim **JOSÉ CLAUDIO ROCHA**, secretário dessa reunião, pelos membros do Conselho de Administração e pelos demais presentes.

Em tempo, fica registrado que o endereço atual do Instituto é: Rua das Hortênsias, 662, Pituba, Salvador, Bahia

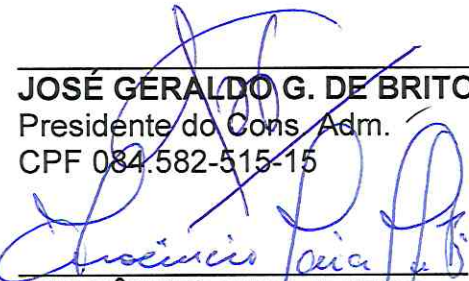
JOSÉ GERALDO G. DE BRITO
Presidente do Cons. Adm.
CPF 084.582-515-15



DEISE SANTANA DE JESUS BARBOSA
Membro do Cons. de Adm.
CPF 891.431.245-34

INOCÊNCIA MAIA MATOS
Membro do Cons. de Adm.
CPF 018.206.055-15

JOSÉ CLAUDIO ROCHA
Membro do Cons. de Adm.
CPF 355.436.045-72

SIGEVALDO SANTANA DE JESUS
Diretor Administrativo Corporativo
CPF 481.671.505-34

GUSTAVO GUIMARÃES
Diretor Assistencial Corporativo
CPF 047.645.807-21

JOEL SOBRAL DE ANDRADE
Superintendente
CPF 821.110.735-04

01/07/2021
REG. CIVIL PESSOAS JURÍDICAS
1º OFÍCIO - SALVADOR - BAHIA
REGISTRO/AVERBAÇÃO
46208-52

EDITAL DE CONVOCAÇÃO

Salvador, 22 de abril de 2021.

Ilmos. Srs.

Membros do Conselho de Administração do Instituto de Gestão e Humanização - IGH

Prezados(as) Senhores(as),

O Presidente do Instituto de Gestão e Humanização – IGH, no uso de suas atribuições estatutárias, convoca V.Sas. a participarem da Reunião Ordinária, a realizar-se no próximo **dia 13 de maio de 2021 (quinta-feira)**, na Rua Frederico Simões, n°. 125, 4º andar, Caminho das Árvores, Salvador, Bahia, às 09:00 horas em primeira convocação, contando com a presença de pelo menos 2/3 (dois terços) dos votos totais, ou às 09:30 horas em segunda convocação, no mesmo dia e local, com qualquer número de presentes, para deliberarmos sobre a seguinte

ORDEM DO DIA:

- a) Aprovação do balanço patrimonial e parecer da auditoria externa acerca dos lançamentos contábeis referentes ao exercício de 2020;
- b) Aprovação de relatório gerencial institucional, referente ao exercício de 2020;
- c) Aprovação de relatório gerencial e de atividades do HUAPA, MNSL e HMI;
- d) Apresentação de projeto incentivo à pesquisa e inovação pelo CTPI;
- e) Correção do endereço da filial do IGH em Goiânia, destinada ao funcionamento do ERG;
- f) Alteração do endereço da filial do IGH em Salvador, destinada a atender a exigência do Contrato de Gestão da MJMMN;
- g) O que ocorrer.

Atenciosamente,



JOSÉ GERALDO GONÇALVES DE BRITO
Presidente

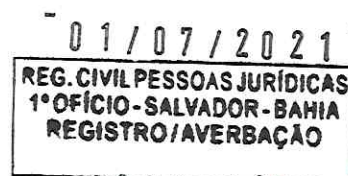

1º OFÍCIO DE REGISTRO CIVIL DE PESSOAS JURÍDICAS DA COMARCA DE SALVADOR / BA
Av. Joana Angélica, 79 - Pupileira - Nazaré

Cláudia Carvalho da Silva e Souza
Oficiala Interina

CERTIFICA, que o presente título foi protocolado sob o n. **54267** LIVRO : 0 Pag: 0 em **18/06/2021**
e registrado nesta data sob o n. **46208** ,no LIVRO A:0 Pag: 0 conforme segue: DAJE Nº: **9999 027 509389**

Averbação Nº: **52**

Apresentante.....: INSTITUTO DE GESTÃO E HUMANIZAÇÃO - IGH

Valor Base.....: R\$ 378,40

Natureza do Título.....: ATA

Emolumentos	R\$	182,77
Taxa Fiscalização	R\$	129,79
FECOM	R\$	49,95
Def. Pública	R\$	4,84
PGE	R\$	7,27
FMMPBA		3,78

TOTAL GERAL.....: R\$ 378,40



ATA DE REUNIÃO ORDINÁRIA DO CONSELHO DE ADMINISTRAÇÃO, DATADA DE 13.05.2021

Salvador, 01 de Julho de 2021.

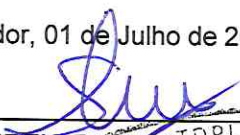
SHIRLYANE MIRELLE DE SOUZA RODRIGUES
OFICIALA SUBSTITUTA

Oficiala Substituta