



SECRETARIA
DE ESTADO DA SAÚDE



RELATÓRIO CIRCUNSTANCIADO DAS ATIVIDADES DESENVOLVIDAS NO MÊS DE JANEIRO/2018, CONFORME 2º TERMO ADITIVO DO CONTRATO DE GESTÃO 096/2016, CELEBRADO ENTRE O ESTADO DE GOIÁS POR INTERMÉDIO DA SECRETÁRIA DE ESTADO DE SAÚDE DE GOIÁS – SES E O INSTITUTO DE GESTÃO E HUMANIZAÇÃO – IGH, PARA O GERENCIAMENTO E OPERACIONALIZAÇÃO DAS AÇÕES E SERVIÇOS DE SAÚDE DO HOSPITAL DE URGÊNCIA DE APARECIDA DE GOIÂNIA CAIRO LOUZADA – HUAPA.

Aparecida de Goiânia-GO

Fevereiro/2018

SUMÁRIO

1. Apresentação	1
2. Descrição dos Serviços	6
3. Organograma	7
4. Atividades Desenvolvidas	8
4.1. Assistência hospitalar	8
4.2. Metas Contratuais	10
a. Saídas Hospitalares	11
b. Atendimento de Urgência e Emergência	11
c. Atendimento Ambulatorial.....	11
5. Outras Atividades Desenvolvidas	12
5.1. Serviço Auxiliar de Diagnóstico - SAD	12
6. Divulgação das atividades realizadas.....	13
7. Relatório de Custos	14



1. APRESENTAÇÃO

Este Relatório Circunstanciado das Atividades Desenvolvidas visa apresentar as principais atividades realizadas no Hospital de Urgências de Aparecida de Goiânia Cairo Louzada- HUAPA em Janeiro de 2018, possibilitando análise de desempenho e fundamentando a avaliação das atividades pela Secretaria de Estado da Saúde de Goiás – SES/GO.

O Hospital de Urgência de Aparecida de Goiânia é um hospital fundado em 2006, de natureza pública, que atende pacientes referenciados do SUS em emergência de trauma ortopédica e cirurgia geral.

O principal objetivo do HUAPA é proporcionar atendimento humanizado de urgência/emergência em traumatologia ortopédica e cirurgia geral da região centro-sul.

Em novembro de 2016 a Secretaria de Estado da Saúde de Goiás – SES/GO e o Instituto de Gestão e Humanização – IGH firmaram contrato de gestão para gerenciamento, operacionalização e execução das ações e serviços de saúde do HUAPA, instituição de referência de Urgência/Emergência em traumatologia ortopédica e clínica geral de abrangência regional (Centro-Sul), localizado na cidade de Aparecida de Goiânia, sito Avenida Diamante Esquina com Rua Murici s/nº Quadra 2A, CEP: 74.969-210, Setor Conde dos Arcos.

Atualmente, a gestão do HUAPA é realizada pelo IGH, através do 2º Termo Aditivo ao Termo de Transferência de Gestão n. 001/2013-SES/GO, celebrado com o Estado de Goiás, com vigência até 05 de dezembro de 2018, pelas disposições da Lei Estadual nº 15.503, de 28/12/2005, e suas alterações.

O Instituto de Gestão e Humanização – IGH possui personalidade jurídica de direito privado, sem finalidade lucrativa, qualificada como Organização Social de Saúde no Estado de Goiás, por meio do Decreto Estadual nº 7.650/2012.

O IGH surgiu da percepção de profissionais especializados em Saúde da necessidade de melhoria na Gestão do SUS.

O objetivo primordial é utilizar e divulgar práticas de Gestão modernas, capazes de maximizar os resultados de Unidades prestadoras de Serviços de Saúde e quebrar



paradigmas que estigmatizam o SUS como falta de qualidade no atendimento, descaso aos usuários, entre outros aspectos.

Nossa Missão

Prestar serviços de excelência em Saúde, melhorando a qualidade de vida dos beneficiários e contribuindo para o crescimento dos seus colaboradores.

Nossa Visão

Ser referência nacional em prestação de serviços de saúde.

Nossos Valores

- Motivação por ideal, valorizando as pessoas;
- Obstinação e perseverança;
- Velocidade de decisão e execução;
- Excelência e melhoria contínua;
- Humanização e Responsabilidade Social.

IGH – Instituto de Gestão e Humanização

- **Superintendência:** Paulo Bitencourt
- **Diretoria Técnica Corporativa:** Gustavo Guimarães
- **Diretoria Administrativa Corporativa:** Sigevaldo Santana
- **Diretoria Regional:** Rita de Cássia Leal
- **Gerência Administrativa:** Eliabe Araújo



HUAPA – Hospital de Urgência de Aparecida de Goiânia Cairo Louzada

- **Diretorias**

Diretoria Geral: Mara Rubia Gonsalves de Souza

Diretoria Técnica: Roberval Miranda

Diretoria Operacional: Jaqueline Dourado Rodrigues

- **Gerências**

Gerência de Enfermagem: Marcelo

Gerência de Tecnologia da Informação: Maurício Giesta

Em consonância com o contrato firmado entre a Secretaria de Estado de Saúde de Goiás – SES/GO o Instituto de Gestão e Humanização – IGH, faz se a oportunidade a apresentação do **RELATÓRIO DAS ATIVIDADES DESENVOLVIDAS** referente ao mês de **Janeiro de 2018**, de acordo com a **CLÁUSULA SEGUNDA – DAS OBRIGAÇÕES E RESPONSABILIDADES DO PARCEIRO PRIVADO**, parágrafo 2.35. Apresentar à Comissão de Avaliação instituída pelo PARCEIRO PÚBLICO, no máximo até o dia 10 (dez) do mês subsequente ao de referência, o relatório circunstanciado das atividades desenvolvidas no mês e das metas alcançadas.

Os dados apresentados neste relatório foram extraídos do Sistema de Gestão Hospitalar, de propriedade do SP Data Serviço de Processamento de Dados e sistema de custo Key Performance Indicators for Health – KPIH.



2. DESCRIÇÃO DOS SERVIÇOS

Nome: Hospital de Urgência de Aparecida de Goiânia – HUAPA;

CNES: 5419662;

Endereço: Av. Diamante esq. com Mucuri s/nº Quadra 2ª – Setor Conde dos Arcos;

CEP: 74.969-210;

Tipo de Unidade: Unidade de Urgência e Emergência;

Gerencia da Unidade: Secretaria do Estado de Saúde;

Gestão de Sistema: Secretaria Municipal de Saúde de Aparecida de Goiânia.

3. ORGANOGRAMA

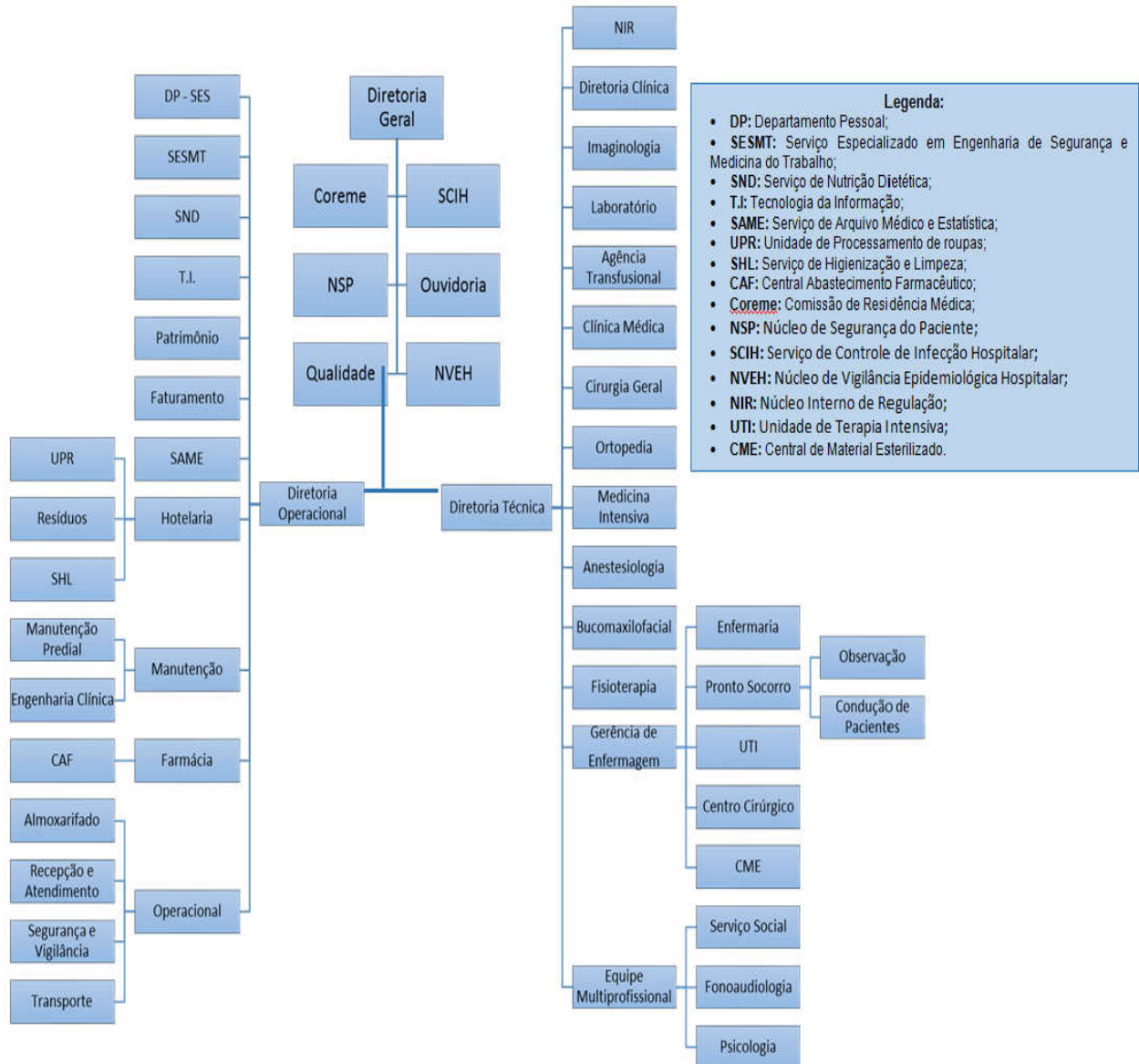

4. ATIVIDADES REALIZADAS

De acordo com Anexo Técnico I do 1º Termo Aditivo do Contrato de Gestão item 1. ASSISTÊNCIA HOSPITALAR – A assistência à saúde prestada em regime de hospitalização compreenderá o conjunto de atendimentos oferecidos ao paciente desde sua admissão no hospital até sua alta hospitalar pela patologia atendida, incluindo-se aí todos os atendimentos e procedimentos necessários para obter ou completar o diagnóstico e as terapêuticas necessárias para o tratamento no âmbito hospitalar.

O atendimento é realizado por equipe de profissionais médicos e enfermeiros, em escalas de plantão durante as 24 horas do dia, e equipe multiprofissional nos plantões diurnos.

4.1. Assistência Hospitalar

O Hospital de Urgência de Aparecida de Goiânia oferece o total de 95 leitos, sendo 62 leitos de enfermaria adulta cirúrgica, 18 leitos de observação adulta, 10 leitos de UTI Adulta e 5 boxes de reanimação.

A capacidade instalada da unidade está distribuída da seguinte forma:

Número de leitos / Posto de internação	
ENFERMARIA	62
OBSERVAÇÃO	18
UTI ADULTA	10
BOXES REANIMAÇÃO	5
TOTAL	95

No processo de Hospitalização estão incluídos:

- Tratamento das possíveis complicações que possam ocorrer ao longo do processo assistencial, tanto na fase de tratamento quanto na fase de recuperação e reabilitação.
- Tratamentos concomitantes, diferentes daquele classificado como principal que motivou a internação do usuário, que podem ser necessários, adicionalmente, devido às condições especiais do usuário e/ou outras causas.
- Tratamento medicamentoso que seja requerido durante o processo de internação.
- Reabilitação motora do paciente atendido na unidade.
- Procedimentos e cuidados de enfermagem necessários durante o processo de internação.
- Serviço de alimentação e nutrição, contemplando a produção de refeições e nutrição enteral e parenteral.
- Assistência por equipe médica especializada.
- Utilização do centro cirúrgico e procedimentos de anestesia.
- Material descartável necessário para os cuidados de enfermagem e tratamentos.
- Diárias de hospitalização em quarto compartilhado ou individual, quando necessário, devido às condições especiais do usuário.
- Acompanhante para os usuários idosos, crianças, adolescentes e gestantes.

- Sangue e hemoderivado.
- Hemodiálise devendo possuir, no mínimo uma máquina de hemodiálise para terapia substitutiva – TRS por UTI.
- Uso de órteses, próteses e materiais especiais – OPME, contempladas na tabela unificada do SUS.
- Fornecimento de roupas hospitalares.
- Procedimentos especiais necessários ao adequado atendimento e tratamento do usuário de acordo com a capacidade instalada, respeitando sua complexidade.

4.2. Metas Contratuais

Metas Quantitativas

As metas quantitativas estão previstas na Cláusula Terceira do Anexo Técnico I do 2º Termo Aditivo do Contrato de Gestão n. 096/2016-SES/GO, contemplando as Saídas Hospitalares Atendimento às Urgências Referenciadas (item 3.1) e Atendimento Ambulatorial (item 3.2).

São atendidos pacientes regulados pela Central de Regulação Municipal e os pacientes que surgem por demanda espontânea.

O atendimento de Urgência e Emergência é realizado por equipe médica especializada de Cirurgias Geral, Clínica Médica e Ortopedia, durante as 24 horas do dia.

A meta de saídas hospitalares do Hospital de Urgência de Aparecida de Goiânia, em Janeiro de 2018, é de 520 saídas, a meta contratual de atendimento de Urgência e Emergência é de 2.500 atendimentos por mês e Atendimento Ambulatorial de 600 consultas.

a. Saídas Hospitalares

SAÍDAS HOSPITALARES		
	CONTRATADA	REALIZADA Janeiro/2018
CLÍNICA MÉDICA	520	138
CLÍNICA CIRÚRGICA		378
UTI ADULTA		9
TOTAL	520	525

b. Atendimento de Urgência e Emergência

ATENDIMENTO DE URGÊNCIA E EMERGÊNCIA	CONTRATADA	REALIZADA Janeiro/2018
Urgência e Emergência	2.500	2.902

c. Atendimento Ambulatorial

ATENDIMENTO AMBULATORIAL	CONTRATADA	REALIZADA Janeiro/2018
Consultas Médicas	600	586

Metas Qualitativas

Conforme Cláusula Segunda do Anexo Técnico III do 2º Termo Aditivo ao Contrato de Gestão n. 096/2016-SES/GO, as metas qualitativas estabelecidas são:

- Autorização de Internação Hospitalar, onde avalia a proporcionalidade de AIH em relação à atividade hospitalar (item 1);
- Atenção ao usuário, avaliando a resolução de queixas e pesquisa de satisfação, destinado à percepção de qualidade de serviços pelos pacientes e acompanhantes (item 2);
- Controle de Infecção Hospitalar, com a finalidade de avaliar a qualidade da assistência na área de infecção hospitalar (item 3);
- Taxa de Mortalidade Operatória, com a finalidade de monitorar o desempenho assistencial na área de cirurgia (item 4);
- Acolhimento, Avaliação e Classificação de Risco, com a finalidade de avaliar o paciente logo na sua chegada ao Pronto Socorro (item 5).

METAS QUALITATIVAS		
INDICADOR	META	Janeiro/2018
AIH - Autorização de Internação Hospitalar	Apresentação AIH (100%)	603
	Número de Saídas	525
Atenção ao Usuário	Resolução de 80% das queixas recebidas	100%
	Envio Relatório de Pesquisa de Satisfação	SIM
Controle de Infecção Hospitalar	Envio de Relatório Mensal	SIM
Taxa de Mortalidade Operatória	Envio de Relatório Mensal	SIM

Acolhimento, Avaliação e Classificação de Risco	Envio de Relatório Mensal	SIM
---	---------------------------	-----

5. OUTRAS ATIVIDADES DESENVOLVIDAS

5.1. Serviço de Apoio e Diagnóstico Terapêutico - SADT

Os exames no Hospital de Urgência de Aparecida de Goiânia são executados por profissionais experientes e habilitados tecnicamente para desempenhar suas atividades com qualidade, a fim de auxiliar no diagnóstico e tratamento dos pacientes.

O serviço de diagnóstico do HUAPA oferece os exames: análises clínicas, análises patológicas, radiografia, ultrassonografia e tomografia

SERVIÇO DE APOIO DIAGNÓSTICO E TERAPÊUTICO - SADT	
	JANEIRO/2018
ANÁLISES CLÍNICAS	11.689
TOMOGRAFIA	704
ULTRASSONOGRRAFIA	254
RAIO-X	2.526
TOTAL	15.173

6. DIVULGAÇÃO DAS ATIVIDADES REALIZADAS

Pronto Atendimento HUAPA

BOLETIM ELETRÔNICO MENSAL

SUS / SESGO
HUAPA
Hospital de Urgências de Aparecida de Goiânia

1º SEMESTRE DE 2018

Huapa tem novo diretor técnico

O ultrassonografista Roberval Gonzalez de Miranda é o novo diretor técnico do Huapa. Natural de Mairi (BA), o médico é formado pela Escola de Medicina da Universidade Federal da Bahia (UFBA) e possui formação em Ultrassonografia pela Diagnóstico - Centro de Diagnóstico em Medicina, em Ribeirão Preto (SP). O diretor também detém pós-graduação em Endoscopia Peroral e especialização em Gastroenterologia, ambas pelo Instituto de Pós-Graduação Médica Carlos Chagas, no Rio de Janeiro; além de ser mestreando pela Escola de Administração da UFBA.

Com mais de 35 anos de experiência clínica, o diretor já passou por unidades de saúde como o Hospital Santa Tereza; Instituto de Saúde do Es-



O novo diretor técnico do Huapa, Roberval Gonzalez de Miranda

campo que coleciona experiência em Saúde Pública e Privada, incluindo passagem pelo Natal Hospital Center, do Rio Grande do Norte, e por operadoras de planos de saúde e programas de cuidados domiciliares com pacientes crônicos.

"Sou um médico viciado em gestão. Trabalho por imersão. Aquilo que faço, não consigo fazer pela metade. Preciso mergulhar até o fundo, até concluir. Aqui no Huapa, vim para somar, compartilhar e crescer com cada um dos colaboradores. Comigo, a gestão é compartilhada e participativa. Preciso da união e do trabalho de todos os setores para conseguir resultados", afirmou Roberval, que também disse estar animado para que o Huapa conquiste o título de Acreditação.

Diretores do hospital participam de balanço anual da SES

As diretoras geral e operacional, Mara Rúbia de Souza e Jaqueline Dourado, respectivamente, e o diretor técnico Roberval Gonzalez participaram de encontro promovido pela Secretaria de Estado de Saúde de Goiás (SES-GO) no dia 18 de dezembro com o tema "Ano de avanço na gestão e tecnologia", quando foram apresentados os resultados das ações da pasta junto aos hospitais em 2017. O relatório foi apresentado no auditório da Escola de Saúde Pública, onde também foi entregue frota de 50 veículos da SES



Diretores do Huapa marcam presença no balanço anual da SES

para unidades do interior.

Segundo a diretora do Huapa, Mara Rúbia De Souza, os desafios ao longo do ano surgiram para trazer melhorias. "Mesmo com todas as dificuldades, o atendimento está mais humanizado, fizemos manutenções e, por meio dos elogios, vemos que estamos no caminho certo", analisou. Em relação aos serviços prestados nos hospitais da rede própria estadual, de 2011 a 2017, houve um aumento de 78,04% de atendimentos ambulatoriais; de 50,92% de cirurgias e de 89,45% de internações. Já o custeio da rede ob-

servou-se um aumento de 30,78% – no período de 2014 a 2017 –, enquanto a inflação foi de 23,06%. Nesse mesmo período, o número de leitos aumentou em 40,31%.



7. RELATÓRIO DE CUSTOS

Os dados apresentados referentes a custeio são derivados do Relatório de Composição e Evolução de Custos, extraídos do Relatório Standard, disponibilizados pela plataforma web KPIH – Key Performance Indicators for Health na competência de janeiro/2018.

Relatório de composição/evolução de custos

Hospital de Urgências de Aparecida de Goiânia - HUAPA 1/2018 - 1/2018 - Com Depreciação - Com Recursos Externos

Conta de custo	1/2018		Média	
	Valor	% var.	Valor	% comp.
Diretos				
Pessoal Não Médico				
Salários e Ordenados Não Médicos - CLT	818.463,08	0,00	818.463,08	14,31
Encargos Sociais Não Médicos - CLT	163.692,62	0,00	163.692,62	2,86
Provisões Não Médicos - CLT	44.851,78	0,00	44.851,78	0,78
Benefícios Não Médicos - CLT	8.016,85	0,00	8.016,85	0,14
Salários e Ordenados Diretoria - CLT	49.044,44	0,00	49.044,44	0,86
Encargos Sociais Diretoria - CLT	9.808,89	0,00	9.808,89	0,17
Provisões Diretoria - CLT	2.687,64	0,00	2.687,64	0,05
Salários e Ordenados Não Médicos - Servidores Glosado	722.560,08	0,00	722.560,08	12,63
Encargos Sociais Não Médicos - Servidores Glosado	80.276,42	0,00	80.276,42	1,40
Benefícios Não Médicos - Servidores Glosado	87.500,00	0,00	87.500,00	1,53
Contribuição Patronal Não Médicos Glosado	181.049,36	0,00	181.049,36	3,17
Prêmio Incentivo - Servidor Não Médico Glosado	193.701,70	0,00	193.701,70	3,39
Encargos Sociais Prêmio Incentivo - Servidor Não Médico Glosado	21.520,26	0,00	21.520,26	0,38
Total Pessoal Não Médico	2.383.173,11	0,00	2.383.173,11	41,67
Pessoal Médico				
Salários e Ordenados Médicos - CLT	32.874,06	0,00	32.874,06	0,57
Encargos Sociais Médicos - CLT	6.574,81	0,00	6.574,81	0,11
Provisões Médicos - CLT	1.801,50	0,00	1.801,50	0,03
Salários e Ordenados Médicos - Servidores Glosado	174.653,85	0,00	174.653,85	3,05
Prêmio Incentivo - Servidor Médico Glosado	35.779,95	0,00	35.779,95	0,63
Encargos Sociais Prêmio Incentivo - Servidor Médico Glosado	3.975,15	0,00	3.975,15	0,07
Encargos Sociais Médicos - Servidores Glosado	19.404,04	0,00	19.404,04	0,34
Contribuição Patronal Médicos Glosado	26.542,92	0,00	26.542,92	0,46
Honorários Médicos Fixos	554.500,00	0,00	554.500,00	9,69
Honorários Médicos Variáveis	548.669,00	0,00	548.669,00	9,59
Total Pessoal Médico	1.404.775,29	0,00	1.404.775,29	24,56
Materiais e Medicamentos de uso no Paciente				
Medicamentos	325.023,06	0,00	325.023,06	5,68
Medicamentos Nutrição Parenteral	32.689,93	0,00	32.689,93	0,57
Materiais de Uso Laboratorial	26.282,15	0,00	26.282,15	0,46
Materiais Médicos Hospitalares e Odontológicos	190.321,57	0,00	190.321,57	3,33
Materiais Dietas Enterais	38.789,48	0,00	38.789,48	0,68
Materiais O.P.M.E. (Orteses, Próteses e Mat. Especiais)	89.884,88	0,00	89.884,88	1,57
Medicamentos - Gases Medicinais	13.236,52	0,00	13.236,52	0,23
Fios Cirúrgicos	6.859,65	0,00	6.859,65	0,12
Total Materiais e Medicamentos de uso no Paciente	723.087,24	0,00	723.087,24	12,64

Conta de custo	1/2018		Média	
	Valor	% var.	Valor	% comp.
Materiais de Consumo Geral				
Químicos	8.506,03	0,00	8.506,03	0,15
Combustíveis e Lubrificantes	1.740,80	0,00	1.740,80	0,03
Gêneros Alimentícios (galões de água)	1.908,00	0,00	1.908,00	0,03
Materiais de E.P.I.	4.835,62	0,00	4.835,62	0,08
Materiais de Embalagens	1.974,23	0,00	1.974,23	0,03
Materiais de Escritório, Impressos e de Informática	8.055,45	0,00	8.055,45	0,14
Materiais de Higiene e Limpeza	30.339,50	0,00	30.339,50	0,53
Peças e Materiais de Manutenção - Equipamentos	7.337,26	0,00	7.337,26	0,13
Peças e Materiais de Manutenção - Predial	2.710,32	0,00	2.710,32	0,05
Uniformes e Enxovais	1.796,17	0,00	1.796,17	0,03
Semi Permanentes	9.070,26	0,00	9.070,26	0,16
Total Materiais de Consumo Geral	78.273,64	0,00	78.273,64	1,37
Prestação de serviços				
Serviços de Lavanderia	67.476,34	0,00	67.476,34	1,18
Serviços de Nutrição	243.839,07	0,00	243.839,07	4,26
Serviços de Gestão e Administração	15.000,00	0,00	15.000,00	0,26
Serviços de Segurança Patrimonial	138.508,75	0,00	138.508,75	2,42
Serviços de Informática	26.128,68	0,00	26.128,68	0,46
Serviços de Manutenção	173.854,00	0,00	173.854,00	3,04
Serviços de Manutenção Engenharia Clínica	66.702,00	0,00	66.702,00	1,17
Serviços Laboratoriais	9.048,00	0,00	9.048,00	0,16
Serviços de Consultoria	71.624,87	0,00	71.624,87	1,25
Serviços de Faturamento	16.000,00	0,00	16.000,00	0,28
Serviços Especializados em Análise de Água	2.247,35	0,00	2.247,35	0,04
Serviços de Manutenção de Veículos	1.350,00	0,00	1.350,00	0,02
Serviços De Coleta de Resíduos Hospitalares	1.246,49	0,00	1.246,49	0,02
Total Prestação de serviços	833.025,55	0,00	833.025,55	14,56
Gerais				
Despesas com Passagens	17.261,93	0,00	17.261,93	0,30
Locação de Equipamentos Assistenciais	3.538,56	0,00	3.538,56	0,06
Locação de Equipamentos de Informática / Impressora	13.429,66	0,00	13.429,66	0,23
Locação de Imóveis Administrativo/Contalner e Condomínios	3.960,69	0,00	3.960,69	0,07
Locação de Veículos	39.110,00	0,00	39.110,00	0,68
Marketing, Propaganda, Publicidade e Anúncios	26.000,00	0,00	26.000,00	0,45
Outros Custos Gerais	16.491,83	0,00	16.491,83	0,29
Telefonia Móvel Celular	35,99	0,00	35,99	0,00
Condições e Refeições (estacionamento, quilometragem, reembolso de refeições, condução)	44,33	0,00	44,33	0,00
Locação Cilindros Gases Medicinais	1.117,92	0,00	1.117,92	0,02
Hospedagens	5.106,95	0,00	5.106,95	0,09
Total Gerais	126.097,86	0,00	126.097,86	2,20
Não operacionais				
Juros e Multas Atrasos Pagamentos	31.762,93	0,00	31.762,93	0,56
Perdas e Ajustes de estoques	297,18	0,00	297,18	0,01
Investimentos	37.165,58	0,00	37.165,58	0,65

Conta de custo	1/2018		Média	
	Valor	% var.	Valor	% comp.
Total Não operacionais	69.225,69	0,00	69.225,69	1,21
Total Diretos	5.617.658,38	0,00	5.617.658,38	98,21
Indiretos				
Gerais				
Água e Esgoto (Ind.)	27.222,48	0,00	27.222,48	0,48
Energia Elétrica (Ind.)	47.683,60	0,00	47.683,60	0,83
Impostos, Taxas, Contribuições e Desp. Legais (Ind.)	23.887,82	0,00	23.887,82	0,42
Telefone (Ind.)	3.339,20	0,00	3.339,20	0,06
Total Gerais	102.133,10	0,00	102.133,10	1,79
Total Indiretos	102.133,10	0,00	102.133,10	1,79
Total	5.719.791,48	0,00	5.719.791,48	100,00

Competência	Aderente à metodologia	Último rateio	Data base fechamento	Observação
1/2018	Sim	04/01/2019 08:46:52	06/02/2018	<p>TAXA DE DENSIDADE DE INFECÇÃO HOSPITALAR lançada nos indicadores refere-se a somente UTI.</p> <p>Informamos que no mes de janeiro/2018 foram registradas no sp data módulo faturamento 603 saídas de pacientes desta unidade hospitalar , somadas a 443 altas melhoradas , 19 altas a pedido, 02 altas por evasão, 09 altas por mudança de procedimento, 59 altas por permanência por reoperação , 42 altas por transferência , 25 óbitos e 04 encerramentos administrativos. O setor de faturamento apresentou 603 internações na competência de janeiro no sistema sisah01 livre de reapresentação e temos o registro de 01 internação de sequencial manual aguardando liberação que serão apresentadas na competência seguinte. Tec Faturamento.</p>