



SECRETARIA
DE ESTADO DA SAÚDE



RELATÓRIO CIRCUNSTANCIADO DAS ATIVIDADES DESENVOLVIDAS NO MÊS DE FEVEREIRO/2018, CONFORME 2º TERMO ADITIVO DO CONTRATO DE GESTÃO 096/2016, CELEBRADO ENTRE O ESTADO DE GOIÁS POR INTERMÉDIO DA SECRETÁRIA DE ESTADO DE SAÚDE DE GOIÁS – SES E O INSTITUTO DE GESTÃO E HUMANIZAÇÃO – IGH, PARA O GERENCIAMENTO E OPERACIONALIZAÇÃO DAS AÇÕES E SERVIÇOS DE SAÚDE DO HOSPITAL DE URGÊNCIA DE APARECIDA DE GOIÂNIA CAIRO LOUZADA – HUAPA.

Aparecida de Goiânia-GO

Março/2018

SUMÁRIO

1. Apresentação	1
2. Descrição dos Serviços	6
3. Organograma	7
4. Atividades Desenvolvidas	8
4.1. Assistência hospitalar	8
4.2. Metas Contratuais	10
a. Saídas Hospitalares	11
b. Atendimento de Urgência e Emergência	11
c. Atendimento Ambulatorial.....	11
5. Outras Atividades Desenvolvidas	13
5.1. Serviço Auxiliar de Diagnóstico - SAD	13
6. Divulgação das atividades realizadas.....	14
7. Relatório de Custos	16



1. APRESENTAÇÃO

Este Relatório Circunstanciado das Atividades Desenvolvidas visa apresentar as principais atividades realizadas no Hospital de Urgências de Aparecida de Goiânia Cairo Louzada- HUAPA em Fevereiro de 2018, possibilitando análise de desempenho e fundamentando a avaliação das atividades pela Secretaria de Estado da Saúde de Goiás – SES/GO.

O Hospital de Urgência de Aparecida de Goiânia é um hospital fundado em 2006, de natureza pública, que atende pacientes referenciados do SUS em emergência de trauma ortopédica e cirurgia geral.

O principal objetivo do HUAPA é proporcionar atendimento humanizado de urgência/emergência em traumatologia ortopédica e cirurgia geral da região centro-sul.

Em novembro de 2016 a Secretaria de Estado da Saúde de Goiás – SES/GO e o Instituto de Gestão e Humanização – IGH firmaram contrato de gestão para gerenciamento, operacionalização e execução das ações e serviços de saúde do HUAPA, instituição de referência de Urgência/Emergência em traumatologia ortopédica e clínica geral de abrangência regional (Centro-Sul), localizado na cidade de Aparecida de Goiânia, sito Avenida Diamante Esquina com Rua Murici s/nº Quadra 2A, CEP: 74.969-210, Setor Conde dos Arcos.

Atualmente, a gestão do HUAPA é realizada pelo IGH, através do 2º Termo Aditivo ao Termo de Transferência de Gestão n. 001/2013-SES/GO, celebrado com o Estado de Goiás, com vigência até 05 de dezembro de 2018, pelas disposições da Lei Estadual nº 15.503, de 28/12/2005, e suas alterações.

O Instituto de Gestão e Humanização – IGH possui personalidade jurídica de direito privado, sem finalidade lucrativa, qualificada como Organização Social de Saúde no Estado de Goiás, por meio do Decreto Estadual nº 7.650/2012.

O IGH surgiu da percepção de profissionais especializados em Saúde da necessidade de melhoria na Gestão do SUS.

O objetivo primordial é utilizar e divulgar práticas de Gestão modernas, capazes de maximizar os resultados de Unidades prestadoras de Serviços de Saúde e quebrar



paradigmas que estigmatizam o SUS como falta de qualidade no atendimento, descaso aos usuários, entre outros aspectos.

Nossa Missão

Prestar serviços de excelência em Saúde, melhorando a qualidade de vida dos beneficiários e contribuindo para o crescimento dos seus colaboradores.

Nossa Visão

Ser referência nacional em prestação de serviços de saúde.

Nossos Valores

- Motivação por ideal, valorizando as pessoas;
- Obstinação e perseverança;
- Velocidade de decisão e execução;
- Excelência e melhoria contínua;
- Humanização e Responsabilidade Social.

IGH – Instituto de Gestão e Humanização

- **Superintendência:** Paulo Bitencourt
- **Diretoria Técnica Corporativa:** Gustavo Guimarães
- **Diretoria Administrativa Corporativa:** Sigevaldo Santana
- **Diretoria Regional:** Rita de Cássia Leal
- **Gerência Administrativa:** Eliabe Araújo

HUAPA – Hospital de Urgência de Aparecida de Goiânia Cairo Louzada

- **Diretorias**

Diretoria Geral: Mara Rubia Gonsalves de Souza

Diretoria Técnica: Roberval Miranda

Diretoria Operacional: Jaqueline Dourado Rodrigues

- **Gerências**

Gerência de Enfermagem: Marcelo de Faria Silva

Gerência de Tecnologia da Informação: Maurício Giesta

Em consonância com o contrato firmado entre a Secretaria de Estado de Saúde de Goiás – SES/GO o Instituto de Gestão e Humanização – IGH, faz se a oportunidade a apresentação do **RELATÓRIO DAS ATIVIDADES DESENVOLVIDAS** referente ao mês de **Fevereiro de 2018**, de acordo com a **CLÁUSULA SEGUNDA – DAS OBRIGAÇÕES E RESPONSABILIDADES DO PARCEIRO PRIVADO**, parágrafo 2.35. Apresentar à Comissão de Avaliação instituída pelo PARCEIRO PÚBLICO, no máximo até o dia 10 (dez) do mês subsequente ao de referência, o relatório circunstanciado das atividades desenvolvidas no mês e das metas alcançadas.

Os dados apresentados neste relatório foram extraídos do Sistema de Gestão Hospitalar, de propriedade do SP Data Serviço de Processamento de Dados e sistema de custo Key Performance Indicators for Health – KPIH.



2. DESCRIÇÃO DOS SERVIÇOS

Nome: Hospital de Urgência de Aparecida de Goiânia – HUAPA;

CNES: 5419662;

Endereço: Av. Diamante esq. com Mucuri s/nº Quadra 2ª – Setor Conde dos Arcos;

CEP: 74.969-210;

Tipo de Unidade: Unidade de Urgência e Emergência;

Gerencia da Unidade: Secretaria do Estado de Saúde;

Gestão de Sistema: Secretaria Municipal de Saúde de Aparecida de Goiânia.

3. ORGANOGRAMA

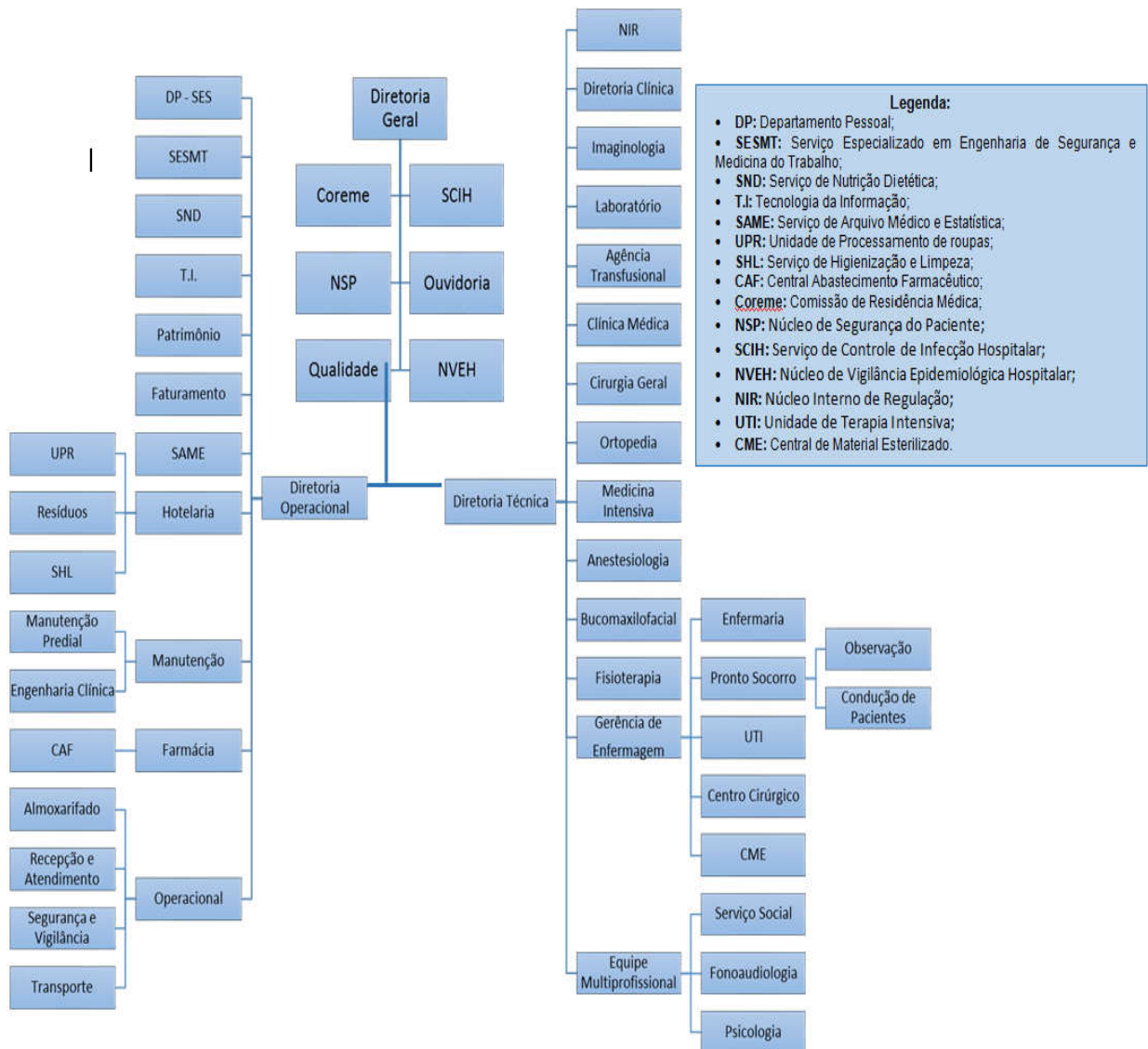

4. ATIVIDADES REALIZADAS

De acordo com Anexo Técnico I do 1º Termo Aditivo do Contrato de Gestão item **1.** **ASSISTÊNCIA HOSPITALAR** – *A assistência à saúde prestada em regime de hospitalização compreenderá o conjunto de atendimentos oferecidos ao paciente desde sua admissão no hospital até sua alta hospitalar pela patologia atendida, incluindo-se aí todos os atendimentos e procedimentos necessários para obter ou completar o diagnóstico e as terapêuticas necessárias para o tratamento no âmbito hospitalar.*

O atendimento é realizado por equipe de profissionais médicos e enfermeiros, em escalas de plantão durante as 24 horas do dia, e equipe multiprofissional nos plantões diurnos.

4.1. Assistência Hospitalar

O Hospital de Urgência de Aparecida de Goiânia oferece o total de 95 leitos, sendo 62 leitos de enfermaria adulta cirúrgica, 18 leitos de observação adulta, 10 leitos de UTI Adulta e 5 boxes de reanimação.

A capacidade instalada da unidade está distribuída da seguinte forma:

Número de leitos / Posto de internação	
ENFERMARIA	62
OBSERVAÇÃO	18
UTI ADULTA	10
BOXES REANIMAÇÃO	5
TOTAL	95

No processo de Hospitalização estão incluídos:

- Tratamento das possíveis complicações que possam ocorrer ao longo do processo assistencial, tanto na fase de tratamento quanto na fase de recuperação e reabilitação.
- Tratamentos concomitantes, diferentes daquele classificado como principal que motivou a internação do usuário, que podem ser necessários, adicionalmente, devido às condições especiais do usuário e/ou outras causas.
- Tratamento medicamentoso que seja requerido durante o processo de internação.
- Reabilitação motora do paciente atendido na unidade.
- Procedimentos e cuidados de enfermagem necessários durante o processo de internação.
- Serviço de alimentação e nutrição, contemplando a produção de refeições e nutrição enteral e parenteral.
- Assistência por equipe médica especializada.
- Utilização do centro cirúrgico e procedimentos de anestesia.
- Material descartável necessário para os cuidados de enfermagem e tratamentos.
- Diárias de hospitalização em quarto compartilhado ou individual, quando necessário, devido às condições especiais do usuário.
- Acompanhante para os usuários idosos, crianças, adolescentes e gestantes.

- Sangue e hemoderivado.
- Hemodiálise devendo possuir, no mínimo uma máquina de hemodiálise para terapia substitutiva – TRS por UTI.
- Uso de órteses, próteses e materiais especiais – OPME, contempladas na tabela unificada do SUS.
- Fornecimento de roupas hospitalares.
- Procedimentos especiais necessários ao adequado atendimento e tratamento do usuário de acordo com a capacidade instalada, respeitando sua complexidade.

4.2. Metas Contratuais

Metas Quantitativas

As metas quantitativas estão previstas na Cláusula Terceira do Anexo Técnico I do 2º Termo Aditivo do Contrato de Gestão n. 096/2016-SES/GO, contemplando as Saídas Hospitalares Atendimento às Urgências Referenciadas (item 3.1) e Atendimento Ambulatorial (item 3.2).

São atendidos pacientes regulados pela Central de Regulação Municipal e os pacientes que surgem por demanda espontânea.

O atendimento de Urgência e Emergência é realizado por equipe médica especializada de Cirurgias Geral, Clínica Médica e Ortopedia, durante as 24 horas do dia.

A meta de saídas hospitalares do Hospital de Urgência de Aparecida de Goiânia, em Fevereiro de 2018, é de 520 saídas, a meta contratual de atendimento de Urgência e Emergência é de 2.500 atendimentos por mês e Atendimento Ambulatorial de 600 consultas.

a. Saídas Hospitalares

SAÍDAS HOSPITALARES		
	CONTRATADA	REALIZADA FEVEREIRO/2018
CLÍNICA MÉDICA	520	117
CLÍNICA CIRÚRGICA		327
UTI ADULTA		8
TOTAL	520	452

b. Atendimento de Urgência e Emergência

ATENDIMENTO DE URGÊNCIA E EMERGÊNCIA	CONTRATADA	REALIZADA Fevereiro/2018
Urgência e Emergência	2.500	2.643

c. Atendimento Ambulatorial

ATENDIMENTO AMBULATORIAL	CONTRATADA	REALIZADA Fevereiro/2018
Consultas Médicas	600	541

Metas Qualitativas

Conforme Cláusula Segunda do Anexo Técnico III do 2º Termo Aditivo ao Contrato de Gestão n. 096/2016-SES/GO, as metas qualitativas estabelecidas são:

- Autorização de Internação Hospitalar, onde avalia a proporcionalidade de AIH em relação à atividade hospitalar (item 1);
- Atenção ao usuário, avaliando a resolução de queixas e pesquisa de satisfação, destinado à percepção de qualidade de serviços pelos pacientes e acompanhantes (item 2);
- Controle de Infecção Hospitalar, com a finalidade de avaliar a qualidade da assistência na área de infecção hospitalar (item 3);
- Taxa de Mortalidade Operatória, com a finalidade de monitorar o desempenho assistencial na área de cirurgia (item 4);
- Acolhimento, Avaliação e Classificação de Risco, com a finalidade de avaliar o paciente logo na sua chegada ao Pronto Socorro (item 5).

METAS QUALITATIVAS		
INDICADOR	META	FEVEREIRO/2018
AIH - Autorização de Internação Hospitalar	Apresentação AIH (100%)	524
	Número de Saídas	452
Atenção ao Usuário	Resolução de 80% das queixas recebidas	100%
	Envio Relatório de Pesquisa de Satisfação	SIM
Controle de Infecção Hospitalar	Envio de Relatório Mensal	SIM
Taxa de Mortalidade Operatória	Envio de Relatório Mensal	SIM

Acolhimento, Avaliação e Classificação de Risco	Envio de Relatório Mensal	SIM
---	---------------------------	-----

5. OUTRAS ATIVIDADES DESENVOLVIDAS

5.1. Serviço Auxiliar de Diagnóstico – SAD

Os exames no Hospital de Urgência de Aparecida de Goiânia são executados por profissionais experientes e habilitados tecnicamente para desempenhar suas atividades com qualidade, a fim de auxiliar no diagnóstico e tratamento dos pacientes.

O serviço de diagnóstico do HUAPA oferece os exames: análises clínicas, análises patológicas, radiografia, ultrassonografia e tomografia

SERVIÇO DE APOIO DIAGNÓSTICO E TERAPÊUTICO - SADT	
	FEVEREIRO/2018
ANÁLISES CLÍNICAS	10.842
TOMOGRAFIA	1.771
ULTRASSONOGRRAFIA	115
RAIO-X	2.437
TOTAL	15.165

6. DIVULGAÇÃO DAS ATIVIDADES REALIZADA



Huapa acolhe estudantes de Medicina da PUC

O Huapa acolheu, no dia 9 de janeiro, 28 novos estudantes de Medicina do nono e décimo primeiro período da Pontifícia Universidade Católica de Goiás (PUC-GO). Os internos receberam as boas-vindas da gerente médica do Huapa, Daniela Tito Rosa, e do diretor técnico, Roberval Gonzalez, no auditório da unidade. Após as boas-vindas, os presentes acompanharam a palestra da responsável pelo Departamento de Ensino e Pesquisa (DEP), Ana Paula Dias, que discursou sobre a missão, a visão e os valores do Huapa, seu funcionamen-



Diretor técnico do Huapa, Roberval Gonzalez, deseja boas-vindas aos estudantes

to e perfil; direitos e deveres dos alunos; além da utilização de redes sociais dentro do hospital.

Depois, os alunos assistiram à ministração do técnico em Segurança

do Trabalho do Serviço Especializado em Engenharia de Segurança e em Medicina do Trabalho (Sesmt), Leandro Henrique Onório, sobre a NR-5, que normatiza a Comissão Interna de Prevenção de Acidentes (CIPA); e NR-32, que dita a proibição do uso de adornos dentro da unidade hospitalar. No encerramento, a enfermeira e coordenadora do Núcleo de Segurança do Paciente (NSP), Dayse Edwiges, falou sobre a atenção do profissional de saúde para evitar eventos adversos e garantir a segurança do paciente.

Hospital realiza blitz de segurança com o tema "Adornos"

Membros da Comissão Interna de Prevenção de Acidentes (CIPA) do Huapa realizaram uma fiscalização repentina do uso de acessórios, intitulada "Blitz do Adorno", no dia 16 de janeiro, na entrada do refeitório da unidade. O objetivo foi conscientizar os profissionais sobre a proibição de adornos como anéis, pulseiras, colares, relógios, brincos, entre outros, no dia a dia de trabalho nas dependências do hospital.

Amparados pela Norma Regulamentadora 32 (NR-32), os colaboradores responsáveis pela fiscalização utilizaram máscaras, chapéus e placas para chamar a atenção dos profissionais que faziam o uso indevido de acessórios. Os profissionais que foram encontrados utilizando adornos foram advertidos imediatamente e orientados a retirar os objetos.



Membros da Cipa do Huapa fantasiados para alertar colaboradores sobre proibição ao uso de adornos

Para a enfermeira Ana Flávia da Silva Soares, a ação é necessária para lembrar os colaboradores sobre uma forma importante de preservar a saúde do profissional e garantir a segurança do paciente. "O uso de adereços pelos profissionais no hospital pode causar riscos de contaminação e acidentes de trabalho. Por isso, nós da Comissão Interna de Prevenção de Acidentes (Cipa) temos a função de orientar os trabalhadores sobre a proibição e fiscalizar o cumprimento da norma", afirmou.

Punição - O trabalhador que des-



Profissional mostra para "agentes da blitz" que segue a norma e está sem acessórios

cumprir a NR-32 está sujeito a notificação verbal, duas advertências por escrito, suspensão e até a perda do cargo, conforme preconiza a Ordem de Serviço da unidade, que fica disponível no Serviço Especializado em Engenharia de Segurança e em Medicina do Trabalho (Sesmt). Há também a previsão do pagamento de multa para o Ministério do Trabalho que pode variar de R\$ 800,00 (oitocentos reais) a R\$ 3.302,14 (três mil, trezentos e dois reais e quatorze centavos).

Campanhas de Vacinação da unidade tem saldo positivo

O Serviço Especializado em Engenharia de Segurança e em Medicina do Trabalho (Sesmt) do Huapa realizou no dia 30 de janeiro um balanço sobre as campanhas de vacinação internas feitas em 2017. O levantamento constatou que 74% dos colaboradores da unidade estão com o cartão de vacina em dia, sendo que os setores que tiveram destaque e zeraram o cartão de vacina de seus colaboradores foram: Serviço Social, Fisioterapia, Psicologia, Fonoaudiologia, Comissão Intra-Hospitalar de Doação de Órgãos e Tecidos para Transplante (CIHDOTT), Serviço de Arquivo Médico e Estatística (SAME),



Enfermeira, Ana Flavia imuniza colaborador

Departamento de Ensino e Pesquisa (DEP), Serviço de Controle de Infecção Hospitalar (SCIH) e Tecnologia da Informação (TI).

Para a enfermeira do Sesmt, Ana Flavia da Silva Soares, as campanhas de

imunização são extremamente importantes. "A vacinação é importante pois é uma das medidas mais efetivas na prevenção de doenças e com ela nos reduzimos as doenças infecciosas e suas graves consequências, promovendo qualidade de vida. Hoje no Huapa estamos com 74% de nossos colaboradores com suas vacinas em dia, resultado das várias campanhas realizadas pelo Sesmt, porém a meta é atingir 100%. Como forma de reconhecimento, o Sesmt parabeniza os setores que não estão com nenhuma pendência e solicita aos demais que regularizem os cartões de vacina de seus colaboradores", finalizou.

Clube de futebol agradece atendimento do Huapa a um de seus jogadores

O Esporte Clube Rio Verde enviou no dia 16 de fevereiro uma carta de agradecimento aos profissionais do Huapa pelo atendimento prestado a Jean Carlos da Silva, de 24 anos, que é jogador do time. Ele deu entrada na unidade no dia 3 de fevereiro, após sofrer uma fratura no tornozelo esquerdo durante uma partida de futebol. Ainda como forma de agradecimento, apresentaram o diretor técnico do Huapa, Roberval Gonzalez e o ortopedista Luiz Carlos Milazzo Netto com uma camisa do time.

"Somos imensamente gratos pelo tratamento humano que fomos recebidos durante a chegada de nosso atleta para atendimento emergencial. A



Paciente deu entrada na unidade encaminhado pelo Samu

prestação do atendimento médico foi perfeita. O serviço de saúde brasileiro precisa de profissionais com esse comprometimento com o povo do nosso país. Não faltou nada para o nosso atleta e acima de tudo ele recebeu um tratamento humanizado. Isso sim é determinante em uma unidade de saúde", declarou o presidente do clube, Wolney Marques Pereira.



Médicos recebem camisa do time como forma de agradecimento pelo atendimento prestado ao atleta

Para o diretor técnico do Huapa, Roberval Gonzalez, o reconhecimento é o resultado de uma equipe comprometida e dedicada. "Esse carinho e agradecimento é o termômetro de que a nossa gestão, que preza pela humanização no atendimento ao paciente, tem dado certo", afirma.

EXPEDIENTE:

Hospital Estadual de Urgências de Aparecida de Goiânia Cairo Louzada

Diretora Geral: Mara Rúbia de Souza

Diretor Técnico: Roberval Gonzalez de Miranda

Diretora Operacional: Jacqueline Durado

Endereço: Av. Diamantina, esq. of Rua Mucuri, s/nº, Jardim Conde dos Arcos, Aparecida de Goiânia - Goiás - CEP: 74.969-210. Fone: (62) 3217.9900



INSTITUTO DE GESTÃO E HUMANIZAÇÃO:
SUPERINTENDENTE: PAULO BITTENCOURT
DIRETORA REGIONAL: RITA LEAL

ASSESSORIA DE COMUNICAÇÃO:
Bastianes - Assessoria de Comunicação, S/A
R.T. Jureidisa DORIS COSTA - Reg. Nº 886-GO
E-mail: bastianes@comunicacao@ighu.com



7. RELATÓRIO DE CUSTOS

Os dados apresentados referentes a custeio são derivados do Relatório de Composição e Evolução de Custos, extraídos do Relatório Standard, disponibilizados pela plataforma web KPIH – Key Performance Indicators for Health na competência de Fevereiro/2018.

Relatório de composição/evolução de custos

Hospital de Urgências de Aparecida de Goiânia - HUAPA 2/2018 - 2/2018 - Com Depreciação - Com Recursos Externos

Conta de custo	2/2018		Média	
	Valor	% var.	Valor	% comp.
Diretos				
Pessoal Não Médico				
Salários e Ordenados Não Médicos - CLT	823.471,77	0,00	823.471,77	14,89
Encargos Sociais Não Médicos - CLT	164.694,35	0,00	164.694,35	2,98
Provisões Não Médicos - CLT	45.126,25	0,00	45.126,25	0,82
Benefícios Não Médicos - CLT	7.260,56	0,00	7.260,56	0,13
Salários e Ordenados Diretoria - CLT	49.044,44	0,00	49.044,44	0,89
Encargos Sociais Diretoria - CLT	9.808,89	0,00	9.808,89	0,18
Provisões Diretoria - CLT	2.687,64	0,00	2.687,64	0,05
Salários e Ordenados Não Médicos - Servidores Glosado	702.212,92	0,00	702.212,92	12,70
Encargos Sociais Não Médicos - Servidores Glosado	78.015,86	0,00	78.015,86	1,41
Benefícios Não Médicos - Servidores Glosado	92.199,99	0,00	92.199,99	1,67
RPA Não Médicos	1.269,64	0,00	1.269,64	0,02
Contribuição Patronal Não Médicos Glosado	178.018,06	0,00	178.018,06	3,22
Prêmio Incentivo - Servidor Não Médico Glosado	211.575,51	0,00	211.575,51	3,83
Encargos Sociais Prêmio Incentivo - Servidor Não Médico Glosado	23.506,04	0,00	23.506,04	0,43
Total Pessoal Não Médico	2.388.891,91	0,00	2.388.891,91	43,20
Pessoal Médico				
Salários e Ordenados Médicos - CLT	32.874,06	0,00	32.874,06	0,59
Encargos Sociais Médicos - CLT	6.574,81	0,00	6.574,81	0,12
Provisões Médicos - CLT	1.801,50	0,00	1.801,50	0,03
Salários e Ordenados Médicos - Servidores Glosado	164.251,81	0,00	164.251,81	2,97
Prêmio Incentivo - Servidor Médico Glosado	39.448,91	0,00	39.448,91	0,71
Encargos Sociais Prêmio Incentivo - Servidor Médico Glosado	4.382,77	0,00	4.382,77	0,08
Encargos Sociais Médicos - Servidores Glosado	18.248,38	0,00	18.248,38	0,33
Contribuição Patronal Médicos - Glosado	38.573,52	0,00	38.573,52	0,70
Honorários Médicos Fixos	554.500,00	0,00	554.500,00	10,03
Honorários Médicos Variáveis	523.579,00	0,00	523.579,00	9,47
Total Pessoal Médico	1.384.234,76	0,00	1.384.234,76	25,03
Materiais e Medicamentos de uso no Paciente				
Medicamentos	295.323,16	0,00	295.323,16	5,34
Medicamentos Nutrição Parenteral	20.979,07	0,00	20.979,07	0,38
Materiais de Uso Laboratorial	26.951,38	0,00	26.951,38	0,49
Materiais Médicos Hospitalares e Odontológicos	177.232,34	0,00	177.232,34	3,21
Materiais Dietas Enterais	29.360,06	0,00	29.360,06	0,53
Materiais O.P.M.E. (Órteses, Próteses e Mat. Especiais)	54.591,76	0,00	54.591,76	0,99
Medicamentos - Gases Medicinais	10.775,47	0,00	10.775,47	0,19
Fios Cirúrgicos	7.261,62	0,00	7.261,62	0,13

Conta de custo	2/2018		Média	
	Valor	% var.	Valor	% comp.
Total Materiais e Medicamentos de uso no Paciente	622.474,88	0,00	622.474,88	11,26

Materiais de Consumo Geral

Químicos	9.692,19	0,00	9.692,19	0,18
Combustíveis e Lubrificantes	1.675,65	0,00	1.675,65	0,03
Gêneros Alimentícios (galões de água)	1.566,00	0,00	1.566,00	0,03
Materiais de E.P.I.	3.602,16	0,00	3.602,16	0,07
Materiais de Embalagens	1.595,78	0,00	1.595,78	0,03
Materiais de Escritório, Impressos e de Informática	8.692,23	0,00	8.692,23	0,16
Materiais de Higiene e Limpeza	33.671,15	0,00	33.671,15	0,61
Peças e Materiais de Manutenção - Equipamentos	9.638,75	0,00	9.638,75	0,17
Peças e Materiais de Manutenção - Predial	2.704,12	0,00	2.704,12	0,05
Uniformes e Enxovais	1.796,17	0,00	1.796,17	0,03
Semi Permanentes	9.578,90	0,00	9.578,90	0,17
Total Materiais de Consumo Geral	84.213,10	0,00	84.213,10	1,52

Prestação de serviços

Serviços de Lavanderia	65.574,83	0,00	65.574,83	1,19
Serviços de Nutrição	221.197,41	0,00	221.197,41	4,00
Serviços de Gestão e Administração	15.000,00	0,00	15.000,00	0,27
Serviços de Segurança Patrimonial	138.508,75	0,00	138.508,75	2,50
Serviços de Informática	26.140,04	0,00	26.140,04	0,47
Serviços de Manutenção	175.992,23	0,00	175.992,23	3,18
Serviços de Manutenção Engenharia Clínica	65.162,00	0,00	65.162,00	1,18
Serviços Laboratoriais	9.666,00	0,00	9.666,00	0,17
Serviços de Consultoria	81.318,47	0,00	81.318,47	1,47
Serviços de Faturamento	16.000,00	0,00	16.000,00	0,29
Serviços Especializados em Análise da Água	2.247,35	0,00	2.247,35	0,04
Serviços de Manutenção de Veículos	1.440,00	0,00	1.440,00	0,03
Serviços De Coleta de Resíduos Hospitalares	1.246,49	0,00	1.246,49	0,02
Total Prestação de serviços	619.493,57	0,00	619.493,57	14,82

Gerais

Despesas com Passagens	8.413,66	0,00	8.413,66	0,15
Locação de Equipamentos Assistenciais	4.815,36	0,00	4.815,36	0,09
Locação de Equipamentos de Informática / Impressora	16.154,88	0,00	16.154,88	0,29
Locação de Imóveis Administrativo/Container e Condomínios	3.960,69	0,00	3.960,69	0,07
Locação de Veículos	34.860,00	0,00	34.860,00	0,63
Marketing, Propaganda, Publicidade e Anúncios	26.000,00	0,00	26.000,00	0,47
Outros Custos Gerais	10.233,91	0,00	10.233,91	0,19
Telefonia Móvel Celular	35,99	0,00	35,99	0,00
Condições e Refeições (estacionamento, kilometragem, reembolso de refeições, condução)	698,05	0,00	698,05	0,01
Locação Cilindros Gases Medicinais	1.127,61	0,00	1.127,61	0,02
Hospedagens	1.450,80	0,00	1.450,80	0,03
Total Gerais	107.750,95	0,00	107.750,95	1,95

Não operacionais

Juros e Multas Atrasos Pagamentos	1.537,25	0,00	1.537,25	0,03
Processos Trabalhistas	10.109,00	0,00	10.109,00	0,18

Conta de custo	2/2018		Média	
	Valor	% var.	Valor	% comp.
Perdas e Ajustes de estoques	2.917,57	0,00	2.917,57	0,05
Total Não operacionais	14.563,82	0,00	14.563,82	0,26
Total Diretos	5.421.623,00	0,00	5.421.623,00	98,04
Indiretos				
Gerais				
Água e Esgoto (Ind.)	23.889,18	0,00	23.889,18	0,43
Energia Elétrica (Ind.)	79.894,24	0,00	79.894,24	1,44
Impostos, Taxas, Contribuições e Desp. Legais (Ind.)	1.010,18	0,00	1.010,18	0,02
Telefone (Ind.)	3.339,20	0,00	3.339,20	0,06
Total Gerais	108.132,80	0,00	108.132,80	1,96
Total Indiretos	108.132,80	0,00	108.132,80	1,96
Total	5.529.755,80	0,00	5.529.755,80	100,00

Competência	Aderente à metodologia	Último rateio	Data base fechamento	Observação
2/2018	Sim	04/01/2019 08:51:31	06/03/2018	<p>Informamos que no mês de fev/2018, foram registradas 523 altas de paciente e entregues ao setor de faturamento, porém foram faturadas 522 alt, somadas a 5 encerramentos administrativos, 5 mudanças de procedimento e 60 permanências por reoperação. Esclarecemos que o faturamento das contas é realizado somente após a alta do paciente, sendo assim, a quantidade de contas por mês baseia-se na quantidade de altas de paciente dentro do mês.</p> <p>Ressaltamos que nosso faturamento apresentou 522 Internações na competência de fev/2018 livre de reoperação. E ressaltamos que conta na auditoria 1 alt aguardando, e será apresentada na competência seguinte. Dados obtidos do relatório de faturamento da tec faturamento entregue na unidade.</p> <p>TAXA DE DENSIDADE DE INFECÇÃO HOSPITALAR lançada nos indicadores refere-se a somente UTI.</p>