



SECRETARIA
DE ESTADO DA SAÚDE



RELATÓRIO CIRCUNSTANCIADO DAS ATIVIDADES DESENVOLVIDAS NO MÊS DE ABRIL/2018, CONFORME 2º TERMO ADITIVO DO CONTRATO DE GESTÃO 096/2016, CELEBRADO ENTRE O ESTADO DE GOIÁS POR INTERMÉDIO DA SECRETÁRIA DE ESTADO DE SAÚDE DE GOIÁS – SES E O INSTITUTO DE GESTÃO E HUMANIZAÇÃO – IGH, PARA O GERENCIAMENTO E OPERACIONALIZAÇÃO DAS AÇÕES E SERVIÇOS DE SAÚDE DO HOSPITAL DE URGÊNCIA DE APARECIDA DE GOIÂNIA CAIRO LOUZADA – HUAPA.

Aparecida de Goiânia-GO

Mai/2018

SUMÁRIO

1. Apresentação	1
2. Descrição dos Serviços	6
3. Organograma	7
4. Atividades Desenvolvidas	8
4.1. Assistência hospitalar	8
4.2. Metas Contratuais	10
a. Saídas Hospitalares	11
b. Atendimento de Urgência e Emergência	11
c. Atendimento Ambulatorial	11
5. Outras Atividades Desenvolvidas	13
5.2. Serviço Auxiliar de Diagnóstico - SAD	13
6. Divulgação das atividades realizadas	14
7. Relatório de Custos	16



1. APRESENTAÇÃO

Este Relatório Circunstanciado das Atividades Desenvolvidas visa apresentar as principais atividades realizadas no Hospital de Urgências de Aparecida de Goiânia Cairo Louzada- HUAPA em Abril de 2018, possibilitando análise de desempenho e fundamentando a avaliação das atividades pela Secretaria de Estado da Saúde de Goiás – SES/GO.

O Hospital de Urgência de Aparecida de Goiânia é um hospital fundado em 2006, de natureza pública, que atende pacientes referenciados do SUS em emergência de trauma ortopédica e cirurgia geral.

O principal objetivo do HUAPA é proporcionar atendimento humanizado de urgência/emergência em traumatologia ortopédica e cirurgia geral da região centro-sul.

Em novembro de 2016 a Secretaria de Estado da Saúde de Goiás – SES/GO e o Instituto de Gestão e Humanização – IGH firmaram contrato de gestão para gerenciamento, operacionalização e execução das ações e serviços de saúde do HUAPA, instituição de referência de Urgência/Emergência em traumatologia ortopédica e clínica geral de abrangência regional (Centro-Sul), localizado na cidade de Aparecida de Goiânia, sito Avenida Diamante Esquina com Rua Murici s/nº Quadra 2A, CEP: 74.969-210, Setor Conde dos Arcos.

Atualmente, a gestão do HUAPA é realizada pelo IGH, através do 2º Termo Aditivo ao Termo de Transferência de Gestão n. 001/2013-SES/GO, celebrado com o Estado de Goiás, com vigência até 05 de dezembro de 2018, pelas disposições da Lei Estadual nº 15.503, de 28/12/2005, e suas alterações.

O Instituto de Gestão e Humanização – IGH possui personalidade jurídica de direito privado, sem finalidade lucrativa, qualificada como Organização Social de Saúde no Estado de Goiás, por meio do Decreto Estadual nº 7.650/2012.

O IGH surgiu da percepção de profissionais especializados em Saúde da necessidade de melhoria na Gestão do SUS.

O objetivo primordial é utilizar e divulgar práticas de Gestão modernas, capazes de maximizar os resultados de Unidades prestadoras de Serviços de Saúde e quebrar



paradigmas que estigmatizam o SUS como falta de qualidade no atendimento, descaso aos usuários, entre outros aspectos.

Nossa Missão

Prestar serviços de excelência em Saúde, melhorando a qualidade de vida dos beneficiários e contribuindo para o crescimento dos seus colaboradores.

Nossa Visão

Ser referência nacional em prestação de serviços de saúde.

Nossos Valores

- Motivação por ideal, valorizando as pessoas;
- Obstinação e perseverança;
- Velocidade de decisão e execução;
- Excelência e melhoria contínua;
- Humanização e Responsabilidade Social.

IGH – Instituto de Gestão e Humanização

- **Superintendência:** Paulo Bitencourt
- **Diretoria Técnica Corporativa:** Gustavo Guimarães
- **Diretoria Administrativa Corporativa:** Sigevaldo Santana
- **Diretoria Regional:** Rita de Cássia Leal
- **Gerência Administrativa:** Eliabe Araújo

HUAPA – Hospital de Urgência de Aparecida de Goiânia Cairo Louzada

- **Diretorias**

Diretoria Geral: Mara Rubia Gonsalves de Souza

Diretoria Técnica: Roberval Miranda

Diretoria Operacional: Jaqueline Dourado Rodrigues

- **Gerências**

Gerência de Enfermagem: Marcelo de Faria Silva

Gerência de Tecnologia da Informação: Maurício Giesta

Em consonância com o contrato firmado entre a Secretaria de Estado de Saúde de Goiás – SES/GO o Instituto de Gestão e Humanização – IGH, faz se a oportunidade a apresentação do **RELATÓRIO DAS ATIVIDADES DESENVOLVIDAS** referente ao mês de **Abril de 2018**, de acordo com a **CLÁUSULA SEGUNDA – DAS OBRIGAÇÕES E RESPONSABILIDADES DO PARCEIRO PRIVADO**, parágrafo 2.35. Apresentar à Comissão de Avaliação instituída pelo PARCEIRO PÚBLICO, no máximo até o dia 10 (dez) do mês subsequente ao de referência, o relatório circunstanciado das atividades desenvolvidas no mês e das metas alcançadas.

Os dados apresentados neste relatório foram extraídos do Sistema de Gestão Hospitalar, de propriedade do SP Data Serviço de Processamento de Dados e sistema de custo Key Performance Indicators for Health – KPIH.



2. DESCRIÇÃO DOS SERVIÇOS

Nome: Hospital de Urgência de Aparecida de Goiânia – HUAPA;

CNES: 5419662;

Endereço: Av. Diamante esq. com Mucuri s/nº Quadra 2ª – Setor Conde dos Arcos;

CEP: 74.969-210;

Tipo de Unidade: Unidade de Urgência e Emergência;

Gerencia da Unidade: Secretaria do Estado de Saúde;

Gestão de Sistema: Secretaria Municipal de Saúde de Aparecida de Goiânia.

3. ORGANOGRAMA

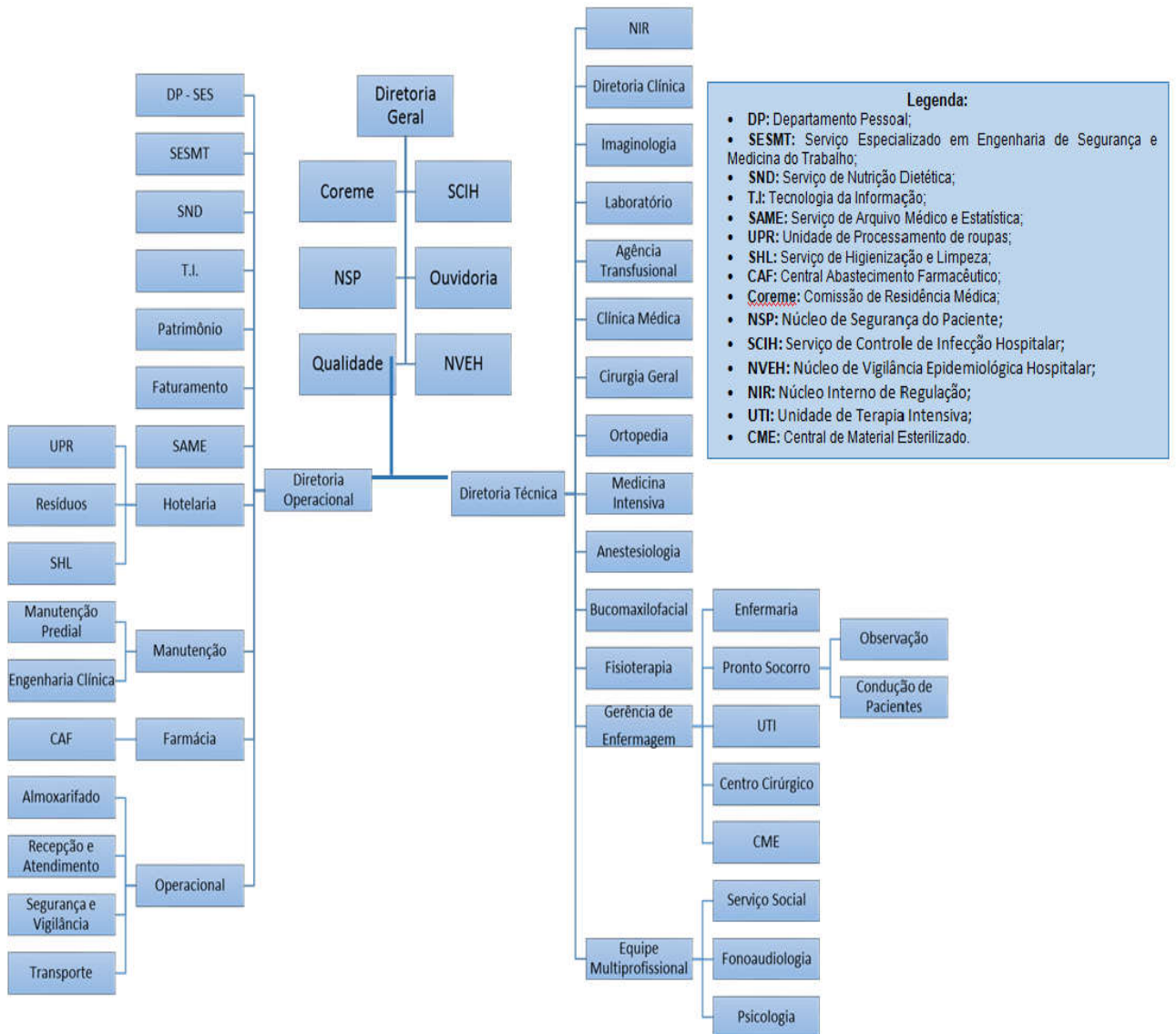

4. ATIVIDADES REALIZADAS

De acordo com Anexo Técnico I do 1º Termo Aditivo do Contrato de Gestão item **1.** **ASSISTÊNCIA HOSPITALAR** – *A assistência à saúde prestada em regime de hospitalização compreenderá o conjunto de atendimentos oferecidos ao paciente desde sua admissão no hospital até sua alta hospitalar pela patologia atendida, incluindo-se aí todos os atendimentos e procedimentos necessários para obter ou completar o diagnóstico e as terapêuticas necessárias para o tratamento no âmbito hospitalar.*

O atendimento é realizado por equipe de profissionais médicos e enfermeiros, em escalas de plantão durante as 24 horas do dia, e equipe multiprofissional nos plantões diurnos.

4.1. Assistência Hospitalar

O Hospital de Urgência de Aparecida de Goiânia oferece o total de 95 leitos, sendo 62 leitos de enfermaria adulta cirúrgica, 18 leitos de observação adulta, 10 leitos de UTI Adulta e 5 boxes de reanimação.

A capacidade instalada da unidade está distribuída da seguinte forma:

Número de leitos / Posto de internação	
ENFERMARIA	62
OBSERVAÇÃO	18
UTI ADULTA	10
BOXES REANIMAÇÃO	5
TOTAL	95

No processo de Hospitalização estão incluídos:

- Tratamento das possíveis complicações que possam ocorrer ao longo do processo assistencial, tanto na fase de tratamento quanto na fase de recuperação e reabilitação.
- Tratamentos concomitantes, diferentes daquele classificado como principal que motivou a internação do usuário, que podem ser necessários, adicionalmente, devido às condições especiais do usuário e/ou outras causas.
- Tratamento medicamentoso que seja requerido durante o processo de internação.
- Reabilitação motora do paciente atendido na unidade.
- Procedimentos e cuidados de enfermagem necessários durante o processo de internação.
- Serviço de alimentação e nutrição, contemplando a produção de refeições e nutrição enteral e parenteral.
- Assistência por equipe médica especializada.
- Utilização do centro cirúrgico e procedimentos de anestesia.
- Material descartável necessário para os cuidados de enfermagem e tratamentos.
- Diárias de hospitalização em quarto compartilhado ou individual, quando necessário, devido às condições especiais do usuário.
- Acompanhante para os usuários idosos, crianças, adolescentes e gestantes.

- Sangue e hemoderivado.
- Hemodiálise devendo possuir, no mínimo uma máquina de hemodiálise para terapia substitutiva – TRS por UTI.
- Uso de órteses, próteses e materiais especiais – OPME, contempladas na tabela unificada do SUS.
- Fornecimento de roupas hospitalares.
- Procedimentos especiais necessários ao adequado atendimento e tratamento do usuário de acordo com a capacidade instalada, respeitando sua complexidade.

4.2. Metas Contratuais

Metas Quantitativas

As metas quantitativas estão previstas na Cláusula Terceira do Anexo Técnico I do 2º Termo Aditivo do Contrato de Gestão n. 096/2016-SES/GO, contemplando as Saídas Hospitalares Atendimento às Urgências Referenciadas (item 3.1) e Atendimento Ambulatorial (item 3.2).

São atendidos pacientes regulados pela Central de Regulação Municipal e os pacientes que surgem por demanda espontânea.

O atendimento de Urgência e Emergência é realizado por equipe médica especializada de Cirurgias Geral, Clínica Médica e Ortopedia, durante as 24 horas do dia.

A meta de saídas hospitalares do Hospital de Urgência de Aparecida de Goiânia, em Abril de 2018, é de 520 saídas, a meta contratual de atendimento de Urgência e Emergência é de 2.500 atendimentos por mês e Atendimento Ambulatorial de 600 consultas.

a. Saídas Hospitalares

SAÍDAS HOSPITALARES		
	CONTRATADA	REALIZADA Abril/2018
CLÍNICA MÉDICA	520	107
CLÍNICA CIRÚRGICA		335
UTI ADULTA		12
TOTAL	520	454

b. Atendimento de Urgência e Emergência

ATENDIMENTO DE URGÊNCIA E EMERGÊNCIA	CONTRATADA	REALIZADA Abril/2018
Urgência e Emergência	2.500	2.629

c. Atendimento Ambulatorial

ATENDIMENTO AMBULATORIAL	CONTRATADA	REALIZADA Abril/2018
Consultas Médicas	600	639

Metas Qualitativas

Conforme Cláusula Segunda do Anexo Técnico III do 2º Termo Aditivo ao Contrato de Gestão n. 096/2016-SES/GO, as metas qualitativas estabelecidas são:

- Autorização de Internação Hospitalar, onde avalia a proporcionalidade de AIH em relação à atividade hospitalar (item 1);
- Atenção ao usuário, avaliando a resolução de queixas e pesquisa de satisfação, destinado à percepção de qualidade de serviços pelos pacientes e acompanhantes (item 2);
- Controle de Infecção Hospitalar, com a finalidade de avaliar a qualidade da assistência na área de infecção hospitalar (item 3);
- Taxa de Mortalidade Operatória, com a finalidade de monitorar o desempenho assistencial na área de cirurgia (item 4);
- Acolhimento, Avaliação e Classificação de Risco, com a finalidade de avaliar o paciente logo na sua chegada ao Pronto Socorro (item 5).

METAS QUALITATIVAS		
INDICADOR	META	MARÇO/2018
AIH - Autorização de Internação Hospitalar	Apresentação AIH (100%)	564
	Número de Saídas	454
Atenção ao Usuário	Resolução de 80% das queixas recebidas	100%
	Envio Relatório de Pesquisa de Satisfação	SIM
Controle de Infecção Hospitalar	Envio de Relatório Mensal	SIM
Taxa de Mortalidade Operatória	Envio de Relatório Mensal	SIM
Acolhimento, Avaliação e Classificação de Risco	Envio de Relatório Mensal	SIM

5. OUTRAS ATIVIDADES DESENVOLVIDAS

5.1. Serviço de Apoio Diagnóstico e Terapêutico - SADT

Os exames no Hospital de Urgência de Aparecida de Goiânia são executados por profissionais experientes e habilitados tecnicamente para desempenhar suas atividades com qualidade, a fim de auxiliar no diagnóstico e tratamento dos pacientes.

O serviço de diagnóstico do HUAPA oferece os exames: análises clínicas, análises patológicas, radiografia, ultrassonografia e tomografia

SERVIÇO DE APOIO DIAGNÓSTICO E TERAPÊUTICO - SADT	
	MARÇO/2018
ANÁLISES CLÍNICAS	14.225
TOMOGRAFIA	2.223
ULTRASSONOGRRAFIA	203
RAIO-X	2.727
TOTAL	19.378

6. DIVULGAÇÃO DAS ATIVIDADES REALIZADAS



Huapa acolhe nova turma de Residência Médica

O Huapa recebeu no dia 2 de março, em seu auditório, cinco novos residentes médicos, sendo dois para a área de Ortopedia e Traumatologia, que tem duração de três anos; uma para Anestesiologia, também por três anos; e dois para Cirurgia Geral, por dois anos. Durante o acolhimento, os profissionais assistiram a um vídeo de boas-vindas da diretora geral Mara Rúbia de Souza. "Primeiramente, quero parabenizá-los por terem passado numa residência tão concorrida como é a nossa. Desejo-lhes boas-vindas e coloco a diretoria geral à disposição para o que precisarem", afirmou. Já o diretor técnico Roberval Gonzalez falou sobre os desafios da profissão. "Nós do Huapa prezamos



Diretoria do Huapa recebe novos residentes de Medicina

muito pelo trabalho em equipe e espero que todos vocês tenham essa mesma disposição, pois irão passar por muitos desafios próprios da nossa profissão. Estejam abertos ao aprendizado e enxerguem os pacientes como seus melhores professores", orientou.

Em seguida, os residentes acompanharam o discurso da diretora operacional Jaqueline Dourado, que destacou

a excelência do quadro de profissionais do Huapa. "Quando me param e agradecem o atendimento recebido no Huapa, sinto-me orgulhosa e feliz por termos um excelente quadro de profissionais, com pessoas extremamente dedicadas e comprometidas. Espero que vocês também busquem a excelência e a adaptação às mudanças para que se tornem profissionais exemplares", desejou. Para finalizar, o primeiro formando da residência médica do Huapa, Breno Fernandes Barbosa, deixou um recado para os colegas. "Sou muito grato pela ótima experiência de Residência Médica que tive aqui no Huapa. Não tenham medo, pois temos uma equipe multiprofissional excelente e sempre pronta para nos orientar", completou.

Unidade inicia projeto 'Peso Certo'

No dia 7 de março, no auditório da Huapa, o Sesmt da unidade deu início ao programa 'Peso Certo', que visa proporcionar qualidade de vida para os funcionários, por meio de uma rotina saudável. No primeiro encontro, os colaboradores participantes receberam dicas de alimentação saudável com nutricionistas do Serviço de Nutrição e Dietética (SND) do hospital. Até o momento, pouco mais de 50 colaboradores se inscreveram para participar do programa que deverá ter reuniões mensais.

"A nossa meta é atingir o maior número possível de participantes e



Colaboradores participam do lançamento do programa 'Peso Certo' do Huapa

ajudá-los a ganhar mais saúde e qualidade de vida. O programa é aberto para todos que se interessem em participar, ou seja, não é obrigatório, é preciso querer e aceitar o desafio", destacou o coordenador do Sesmt, Milton Ribeiro. A recepcionista Vinalaura dos Santos

elogiou a iniciativa. "Estão todos de parabéns por se preocuparem com quem precisa perder peso. Eu sou a prova de que fazer dieta sem acompanhamento é muito difícil", afirmou. Já a supervisora do Serviço de Higiene e Limpeza (SHL), Luciana da Silva Lopes, está bem confiante. "Eu já avisei que vou comprar uma roupa de banho tamanho P para desfrutar de um fim de semana em Caldas Novas", concluiu aos risos, já que esta a premiação para o ganhador é uma hospedagem com acompanhante por dois dias na cidade das águas quentes.

HUAPAHOSPITAL ESTADUAL DE URGÊNCIAS
DE APARECIDA DE GOIÂNIA
CAIRO LOUZADAigh
Instituto de
Gestão e
Humanização

SUS

SES
Secretaria de
Estado da
Saúde

Hospital realiza ação em prol do Dia Nacional da Atenção à Disfagia

A Fonoaudiologia do Huapa realizou no dia 20 de março várias mobilizações no hospital com o objetivo de lembrar o Dia Nacional de Atenção à Disfagia, celebrado na data. As ações aconteceram na Unidade de Terapia Intensiva (UTI), no Pronto Socorro (PS) e nas enfermarias, quando profissionais destacaram para os colaboradores, pacientes e acompanhantes a importância da atuação fonoaudiológica hospitalar no atendimento a pacientes com disfagia - dificuldade de deglutição.

Depois da conscientização, as fonoaudiólogas deslocaram-se para o auditório da unidade, onde a ação foi encerrada com orientações sobre disfa-



Fonoaudiólogas (de rosa) com profissionais da UTI
gia, sintomas e medidas que minimizam o risco de broncoaspiração (entrada do alimento para vias aéreas) e consequente desenvolvimento de pneumonia aspirativa.

Ouvidoria do Huapa promove treinamento para profissionais de saúde

A Ouvidoria do Huapa realizou do dia 26 a 28 de março, nos períodos vespertino e noturno, capacitações voltadas para a equipe clínica da unidade, visando aprimorar ainda mais o



Ouvidor Alex Moreira ministra palestra para profissionais de saúde do Huapa

atendimento prestado ao usuário do Huapa. O treinamento ocorreu em frente ao Centro Cirúrgico. De acordo com o ouvidor Alex Moreira, o objetivo foi alcançado.

“O nosso principal foco com este treinamento é o paciente. Sempre fazemos o melhor para o usuário do Huapa, mas sabemos que sempre há como aprimorar o atendimento ainda mais. Tenho orgulho de trabalhar em um setor que recebe muitos relatos de elogio aos nossos profissionais e esperamos que essas declarações continuem sendo constantes”, afirmou.

Huapa incentiva colaboradores a seguirem hábitos saudáveis

O Huapa promoveu no dia 28 de março, no auditório do hospital, palestra com o educador físico Ricardo Souza, com o tema “Atividade Física - como praticar com segurança e obter resultados”.

“O sedentarismo é um problema de saúde pública global e é a quarta causa de mortes no mundo. Além do mais, o serviço público de saúde gasta muito tratando doenças crônicas, em decorrência da obesidade, que poderiam ser evitadas. Este momento é muito importante para debater o assunto e orientar os colaboradores do Huapa a terem hábitos mais saudáveis, como por exemplo, comer melhor, inserir uma atividade física na rotina e consultar com um médico regularmente para realizar exames periódicos”, assegurou o palestrante.



Educador físico Ricardo Souza, palestrou sobre atividade física

EXPEDIENTE:

Hospital Estadual de Urgências de Aparecida de Goiânia Cairo Louzada

Diretora Geral: Mara Rúbia de Souza

Diretor Técnico: Roberval Gonzalez de Miranda

Diretora Operacional: Jaqueline Dourado

Endereço: Av. Diamante, esq. c/ Rua Mucuri, s/nº, Jardim Conde dos Aroos, Aparecida de Goiânia - Goiás - CEP: 74.909-210. Fone: (62) 3217.8900



INSTITUTO DE GESTÃO E HUMANIZAÇÃO:
SUPERINTENDENTE: PAULO BITTENCOURT
DIRETORA REGIONAL: RITA LEAL

ASSESSORIA DE COMUNICAÇÃO:
Bastidores - Assessoria de Comunicação
RT: Jornalista DORIS COSTA - Reg. Nº 886-GO
E-mail: bastidorescomunica@gmail.com

7. RELATÓRIO DE CUSTOS

Os dados apresentados referentes a custeio são derivados do Relatório de Composição e Evolução de Custos, extraídos do Relatório Standard, disponibilizados pela plataforma web KPIH – Key Performance Indicators for Health na competência de Abril/2018.

Relatório de composição/evolução de custos

Hospital de Urgências de Aparecida de Goiânia - HUAPA 4/2018 - 4/2018 - Com Depreciação - Com Recursos Externos

Conta de custo	4/2018		Média	
	Valor	% var.	Valor	% comp.
Diretos				
Pessoal Não Médico				
Salários e Ordenados Não Médicos - CLT	845.353,32	0,00	845.353,32	14,57
Encargos Sociais Não Médicos - CLT	169.070,66	0,00	169.070,66	2,91
Provisões Não Médicos - CLT	46.325,36	0,00	46.325,36	0,80
Benefícios Não Médicos - CLT	8.272,36	0,00	8.272,36	0,14
Salários e Ordenados Diretoria - CLT	54.709,49	0,00	54.709,49	0,94
Encargos Sociais Diretoria - CLT	10.941,90	0,00	10.941,90	0,19
Provisões Diretoria - CLT	2.998,08	0,00	2.998,08	0,05
Salários e Ordenados Não Médicos - Servidores Glosado	673.328,30	0,00	673.328,30	11,61
Encargos Sociais Não Médicos - Servidores Glosado	74.806,77	0,00	74.806,77	1,29
Benefícios Não Médicos - Servidores Glosado	87.133,31	0,00	87.133,31	1,50
Contribuição Patronal Não Médicos Glosado	168.826,04	0,00	168.826,04	2,91
Prêmio Incentivo - Servidor Não Médico Glosado	254.067,93	0,00	254.067,93	4,38
Encargos Sociais Prêmio Incentivo - Servidor Não Médico Glosado	28.226,95	0,00	28.226,95	0,49
Total Pessoal Não Médico	2.424.060,48	0,00	2.424.060,48	41,78
Pessoal Médico				
Salários e Ordenados Médicos - CLT	32.874,06	0,00	32.874,06	0,57
Encargos Sociais Médicos - CLT	6.574,81	0,00	6.574,81	0,11
Provisões Médicos - CLT	1.801,50	0,00	1.801,50	0,03
Salários e Ordenados Médicos - Servidores Glosado	167.826,87	0,00	167.826,87	2,89
Prêmio Incentivo - Servidor Médico Glosado	51.338,16	0,00	51.338,16	0,88
Encargos Sociais Prêmio Incentivo - Servidor Médico Glosado	5.703,67	0,00	5.703,67	0,10
Encargos Sociais Médicos - Servidores Glosado	18.645,57	0,00	18.645,57	0,32
Contribuição Patronal Médicos - Glosado	40.591,10	0,00	40.591,10	0,70
Honorários Médicos Fixos	560.500,00	0,00	560.500,00	9,66
Honorários Médicos Variáveis	583.619,00	0,00	583.619,00	10,06
Total Pessoal Médico	1.469.474,74	0,00	1.469.474,74	25,33
Materiais e Medicamentos de uso no Paciente				
Medicamentos	239.331,39	0,00	239.331,39	4,13
Medicamentos Nutrição Parenteral	6.934,88	0,00	6.934,88	0,12
Materiais de Uso Laboratorial	30.363,37	0,00	30.363,37	0,52
Materiais Médicos Hospitalares e Odontológicos	205.535,02	0,00	205.535,02	3,54
Materiais Dietas Enterais	40.343,36	0,00	40.343,36	0,70
Materiais O.P.M.E. (Orteses, Próteses e Mat. Especiais)	28.080,43	0,00	28.080,43	0,48
Medicamentos - Gases Medicinais	15.258,48	0,00	15.258,48	0,26
Fios Cirúrgicos	7.591,23	0,00	7.591,23	0,13
Total Materiais e Medicamentos de uso no Paciente	573.438,16	0,00	573.438,16	9,88

Conta de custo	4/2018		Média	
	Valor	% var.	Valor	% comp.
 Materiais de Consumo Geral				
Químicos	13.787,21	0,00	13.787,21	0,24
Combustíveis e Lubrificantes	2.068,85	0,00	2.068,85	0,04
Gêneros Alimentícios (galões de água)	2.288,68	0,00	2.288,68	0,04
Materiais de E.P.I.	4.504,59	0,00	4.504,59	0,08
Materiais de Embalagens	2.731,48	0,00	2.731,48	0,05
Materiais de Escritório, Impressos e de Informática	7.846,46	0,00	7.846,46	0,14
Materiais de Higiene e Limpeza	44.355,57	0,00	44.355,57	0,76
Peças e Materiais de Manutenção - Equipamentos	9.063,29	0,00	9.063,29	0,16
Peças e Materiais de Manutenção - Predial	4.328,85	0,00	4.328,85	0,07
Uniformes e Eruovais	1.796,17	0,00	1.796,17	0,03
Semi Permanentes	10.780,49	0,00	10.780,49	0,19
Total Materiais de Consumo Geral	103.551,65	0,00	103.551,65	1,78
 Prestação de serviços				
Serviços de Lavanderia	74.954,82	0,00	74.954,82	1,29
Serviços de Nutrição	251.656,29	0,00	251.656,29	4,34
Serviços de Gestão e Administração	15.000,00	0,00	15.000,00	0,26
Serviços de Segurança Patrimonial	138.508,75	0,00	138.508,75	2,39
Serviços de Informática	26.126,68	0,00	26.126,68	0,45
Serviços de Manutenção	184.024,23	0,00	184.024,23	3,17
Serviços de Manutenção Engenharia Clínica	65.162,00	0,00	65.162,00	1,12
Serviços Laboratoriais	11.183,00	0,00	11.183,00	0,19
Serviços de Consultoria	78.869,09	0,00	78.869,09	1,36
Serviços de Faturamento	16.000,00	0,00	16.000,00	0,28
Serviços Especializados em Análise da Água	1.689,83	0,00	1.689,83	0,03
Serviços de Esterilização	135.867,42	0,00	135.867,42	2,34
Serviços de Manutenção de Veículos	725,00	0,00	725,00	0,01
Serviços De Coleta de Resíduos Hospitalares	1.246,49	0,00	1.246,49	0,02
Total Prestação de serviços	1.001.013,60	0,00	1.001.013,60	17,25
 Gerais				
Despesas com Passagens	5.939,61	0,00	5.939,61	0,10
Locação de Equipamentos Asistenciais	14.059,84	0,00	14.059,84	0,24
Locação de Equipamentos de Informática / Impressora	12.398,98	0,00	12.398,98	0,21
Locação de Imóveis Administrativo/Container e Condomínios	6.060,69	0,00	6.060,69	0,10
Locação de Veículos	43.110,00	0,00	43.110,00	0,74
Marketing, Propaganda, Publicidade e Anúncios	26.000,00	0,00	26.000,00	0,45
Outros Custos Gerais	10.658,55	0,00	10.658,55	0,18
Telefonia Móvel Celular	46,01	0,00	46,01	0,00
Conduções e Refeições (estacionamento, kilometragem, reembolso de refeições, condução)	445,13	0,00	445,13	0,01
Locação Cilindros Gases Medicinals	1.127,61	0,00	1.127,61	0,02
Total Gerais	119.846,42	0,00	119.846,42	2,07
 Não operacionais				
Juros e Multas Atrasos Pagamentos	11.218,04	0,00	11.218,04	0,19
Processos Trabalhistas	9.947,31	0,00	9.947,31	0,17
Perdas e Ajustes de estoques	196,56	0,00	196,56	0,00
Investimentos	7.450,00	0,00	7.450,00	0,13

Conta de custo	4/2018		Média	
	Valor	% var.	Valor	% comp.
Total Não operacionais	28.811,51	0,00	28.811,51	0,50
Total Diretos	5.720.196,96	0,00	5.720.196,96	98,60
Indiretos				
Gerais				
Água e Esgoto (Ind.)	26.331,40	0,00	26.331,40	0,45
Energia Elétrica (Ind.)	49.425,40	0,00	49.425,40	0,85
Impostos, Taxas, Contribuições e Desp. Legais (Ind.)	2.155,58	0,00	2.155,58	0,04
Telefone (Ind.)	3.413,77	0,00	3.413,77	0,06
Total Gerais	81.326,15	0,00	81.326,15	1,40
Total Indiretos	81.326,15	0,00	81.326,15	1,40
Total	5.801.523,11	0,00	5.801.523,11	100,00

Competência	Aderente a metodologia	Último rateio	Data base fechamento	Observação
4/2018	Sim	04/01/2019 08:53:29	11/05/2018	<p>Informamos que no mês de abril/18 foram registradas no sp data 562 saídas de paciente e entregues o setor de faturamento, porém foram faturadas 564 alhs somadas a 46 permanência por reoperação, 46 transferido para outro estabelecimento, 27 com declaração de óbito, 16 alta a pedido, 2 evasão, totalizando 564 Internações. Esclarecemos que o faturamento das contas é realizado somente após a alta do paciente, sendo assim a quantidade de contas do mês baseia-se na quantidade de saídas de pacientes dentro do mês.</p> <p>Ressaltamos que o setor de faturamento apresentou 564 Internações na competência de abril/18 livre de reoperação.</p> <p>TAXA DE DENSIDADE DE INFECÇÃO HOSPITALAR lançada nos indicadores refere-se a somente UTI.</p>