



SECRETARIA  
DE ESTADO DA SAÚDE



RELATÓRIO CIRCUNSTANCIADO DAS ATIVIDADES DESENVOLVIDAS NO MÊS DE MAIO/2018, CONFORME 2º TERMO ADITIVO DO CONTRATO DE GESTÃO 096/2016, CELEBRADO ENTRE O ESTADO DE GOIÁS POR INTERMÉDIO DA SECRETÁRIA DE ESTADO DE SAÚDE DE GOIÁS – SES E O INSTITUTO DE GESTÃO E HUMANIZAÇÃO – IGH, PARA O GERENCIAMENTO E OPERACIONALIZAÇÃO DAS AÇÕES E SERVIÇOS DE SAÚDE DO HOSPITAL DE URGÊNCIA DE APARECIDA DE GOIÂNIA CAIRO LOUZADA – HUAPA.

Aparecida de Goiânia-GO

Junho/2018

## SUMÁRIO

1. Apresentação .....	1
2. Descrição dos Serviços .....	6
3. Organograma .....	7
4. Atividades Desenvolvidas .....	8
4.1. Assistência hospitalar .....	8
4.2. Metas Contratuais .....	10
a. Saídas Hospitalares .....	11
b. Atendimento de Urgência e Emergência .....	11
c. Atendimento Ambulatorial .....	11
5. Outras Atividades Desenvolvidas .....	13
5.1. Serviço Auxiliar de Diagnóstico - SAD .....	13
6. Divulgação das atividades realizadas .....	14
7. Relatório de Custos .....	16



## 1. APRESENTAÇÃO

Este Relatório Circunstanciado das Atividades Desenvolvidas visa apresentar as principais atividades realizadas no Hospital de Urgências de Aparecida de Goiânia Cairo Louzada- HUAPA em Maio de 2018, possibilitando análise de desempenho e fundamentando a avaliação das atividades pela Secretaria de Estado da Saúde de Goiás – SES/GO.

O Hospital de Urgência de Aparecida de Goiânia é um hospital fundado em 2006, de natureza pública, que atende pacientes referenciados do SUS em emergência de trauma ortopédica e cirurgia geral.

O principal objetivo do HUAPA é proporcionar atendimento humanizado de urgência/emergência em traumatologia ortopédica e cirurgia geral da região centro-sul.

Em novembro de 2016 a Secretaria de Estado da Saúde de Goiás – SES/GO e o Instituto de Gestão e Humanização – IGH firmaram contrato de gestão para gerenciamento, operacionalização e execução das ações e serviços de saúde do HUAPA, instituição de referência de Urgência/Emergência em traumatologia ortopédica e clínica geral de abrangência regional (Centro-Sul), localizado na cidade de Aparecida de Goiânia, sito Avenida Diamante Esquina com Rua Murici s/nº Quadra 2A, CEP: 74.969-210, Setor Conde dos Arcos.

Atualmente, a gestão do HUAPA é realizada pelo IGH, através do 2º Termo Aditivo ao Termo de Transferência de Gestão n. 001/2013-SES/GO, celebrado com o Estado de Goiás, com vigência até 05 de dezembro de 2018, pelas disposições da Lei Estadual nº 15.503, de 28/12/2005, e suas alterações.

O Instituto de Gestão e Humanização – IGH possui personalidade jurídica de direito privado, sem finalidade lucrativa, qualificada como Organização Social de Saúde no Estado de Goiás, por meio do Decreto Estadual nº 7.650/2012.

O IGH surgiu da percepção de profissionais especializados em Saúde da necessidade de melhoria na Gestão do SUS.



O objetivo primordial é utilizar e divulgar práticas de Gestão modernas, capazes de maximizar os resultados de Unidades prestadoras de Serviços de Saúde e quebrar paradigmas que estigmatizam o SUS como falta de qualidade no atendimento, descaso aos usuários, entre outros aspectos.

### **Nossa Missão**

Prestar serviços de excelência em Saúde, melhorando a qualidade de vida dos beneficiários e contribuindo para o crescimento dos seus colaboradores.

### **Nossa Visão**

Ser referência nacional em prestação de serviços de saúde.

### **Nossos Valores**

- Motivação por ideal, valorizando as pessoas;
- Obstinação e perseverança;
- Velocidade de decisão e execução;
- Excelência e melhoria contínua;
- Humanização e Responsabilidade Social.

### **IGH – Instituto de Gestão e Humanização**

- **Superintendência:** Paulo Bitencourt
- **Diretoria Técnica Corporativa:** Gustavo Guimarães
- **Diretoria Administrativa Corporativa:** Sigevaldo Santana
- **Diretoria Regional:** Rita de Cássia Leal
- **Gerência Administrativa:** Eliabe Araújo

## HUAPA – Hospital de Urgência de Aparecida de Goiânia Cairo Louzada

- **Diretorias**

Diretoria Geral: Mara Rubia Gonsalves de Souza

Diretoria Técnica: Roberval Miranda

Diretoria Operacional: Jaqueline Dourado Rodrigues

- **Gerências**

Gerência de Enfermagem: Marcelo de Faria Silva

Gerência de Tecnologia da Informação: Maurício Giesta

Em consonância com o contrato firmado entre a Secretaria de Estado de Saúde de Goiás – SES/GO o Instituto de Gestão e Humanização – IGH, faz se a oportunidade a apresentação do **RELATÓRIO DAS ATIVIDADES DESENVOLVIDAS** referente ao mês de **Maio de 2018**, de acordo com a **CLÁUSULA SEGUNDA – DAS OBRIGAÇÕES E RESPONSABILIDADES DO PARCEIRO PRIVADO**, parágrafo 2.35. Apresentar à Comissão de Avaliação instituída pelo PARCEIRO PÚBLICO, no máximo até o dia 10 (dez) do mês subsequente ao de referência, o relatório circunstanciado das atividades desenvolvidas no mês e das metas alcançadas.

Os dados apresentados neste relatório foram extraídos do Sistema de Gestão Hospitalar, de propriedade do SP Data Serviço de Processamento de Dados e sistema de custo Key Performance Indicators for Health – KPIH.



## 2. DESCRIÇÃO DOS SERVIÇOS

**Nome:** Hospital de Urgência de Aparecida de Goiânia – HUAPA;

**CNES:** 5419662;

**Endereço:** Av. Diamante esq. com Mucuri s/nº Quadra 2ª – Setor Conde dos Arcos;

**CEP:** 74.969-210;

**Tipo de Unidade:** Unidade de Urgência e Emergência;

**Gerencia da Unidade:** Secretaria do Estado de Saúde;

**Gestão de Sistema:** Secretaria Municipal de Saúde de Aparecida de Goiânia.

### 3. ORGANOGRAMA

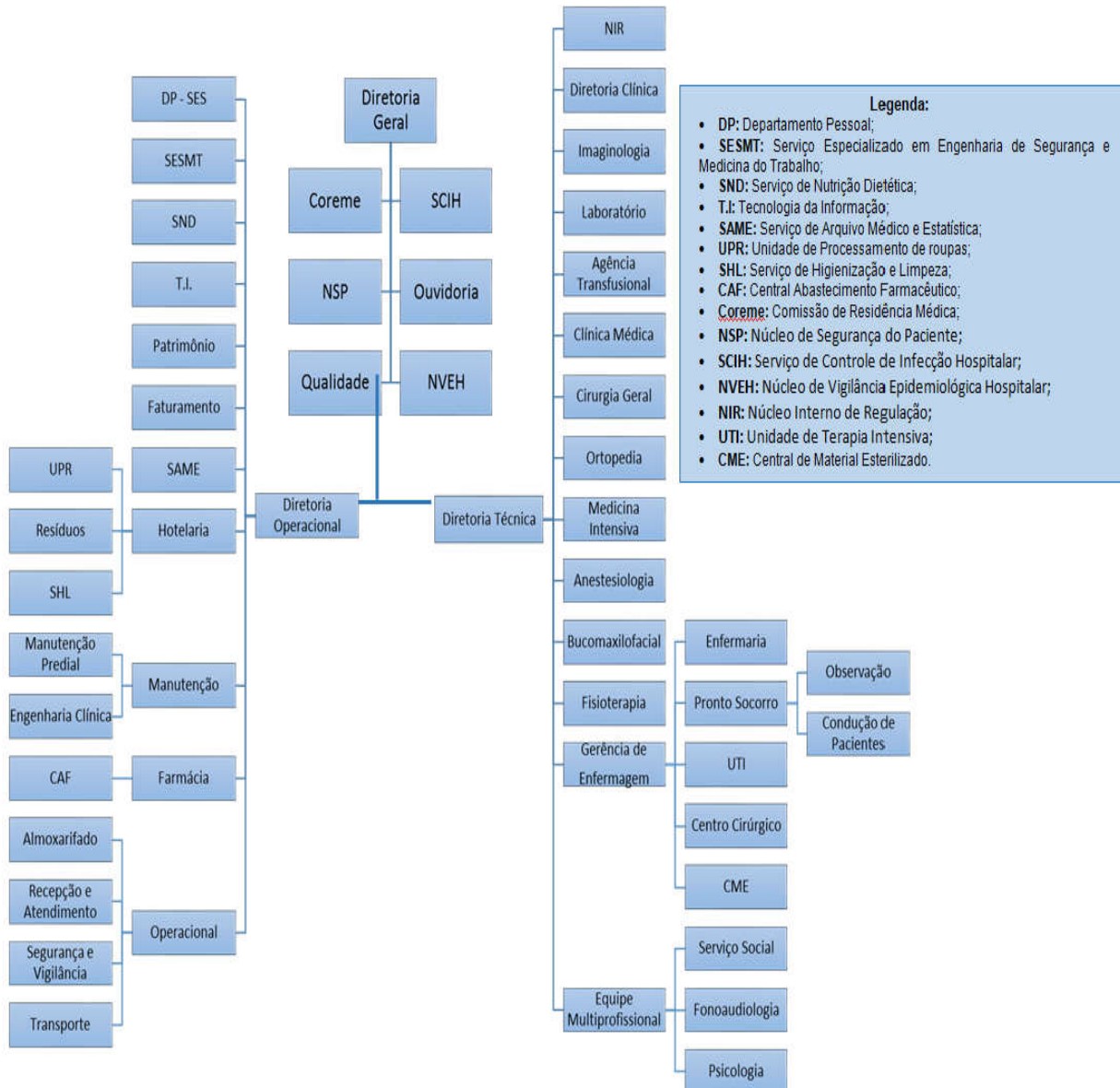

#### 4. ATIVIDADES REALIZADAS

De acordo com Anexo Técnico I do 1º Termo Aditivo do Contrato de Gestão item **1.** **ASSISTÊNCIA HOSPITALAR** – *A assistência à saúde prestada em regime de hospitalização compreenderá o conjunto de atendimentos oferecidos ao paciente desde sua admissão no hospital até sua alta hospitalar pela patologia atendida, incluindo-se aí todos os atendimentos e procedimentos necessários para obter ou completar o diagnóstico e as terapêuticas necessárias para o tratamento no âmbito hospitalar.*

O atendimento é realizado por equipe de profissionais médicos e enfermeiros, em escalas de plantão durante as 24 horas do dia, e equipe multiprofissional nos plantões diurnos.

##### 4.1. Assistência Hospitalar

O Hospital de Urgência de Aparecida de Goiânia oferece o total de 95 leitos, sendo 62 leitos de enfermaria adulta cirúrgica, 18 leitos de observação adulta, 10 leitos de UTI Adulta e 5 boxes de reanimação.

A capacidade instalada da unidade está distribuída da seguinte forma:



<b>Número de leitos / Posto de internação</b>	
ENFERMARIA	62
OBSERVAÇÃO	18
UTI ADULTA	10
BOXES REANIMAÇÃO	5
<b>TOTAL</b>	<b>95</b>

No processo de Hospitalização estão incluídos:

- Tratamento das possíveis complicações que possam ocorrer ao longo do processo assistencial, tanto na fase de tratamento quanto na fase de recuperação e reabilitação.
- Tratamentos concomitantes, diferentes daquele classificado como principal que motivou a internação do usuário, que podem ser necessários, adicionalmente, devido às condições especiais do usuário e/ou outras causas.
- Tratamento medicamentoso que seja requerido durante o processo de internação.
- Reabilitação motora do paciente atendido na unidade.
- Procedimentos e cuidados de enfermagem necessários durante o processo de internação.
- Serviço de alimentação e nutrição, contemplando a produção de refeições e nutrição enteral e parenteral.
- Assistência por equipe médica especializada.
- Utilização do centro cirúrgico e procedimentos de anestesia.
- Material descartável necessário para os cuidados de enfermagem e tratamentos.
- Diárias de hospitalização em quarto compartilhado ou individual, quando necessário, devido às condições especiais do usuário.
- Acompanhante para os usuários idosos, crianças, adolescentes e gestantes.

- Sangue e hemoderivado.
- Hemodiálise devendo possuir, no mínimo uma máquina de hemodiálise para terapia substitutiva – TRS por UTI.
- Uso de órteses, próteses e materiais especiais – OPME, contempladas na tabela unificada do SUS.
- Fornecimento de roupas hospitalares.
- Procedimentos especiais necessários ao adequado atendimento e tratamento do usuário de acordo com a capacidade instalada, respeitando sua complexidade.

#### 4.2. Metas Contratuais

##### Metas Quantitativas

As metas quantitativas estão previstas na Cláusula Terceira do Anexo Técnico I do 2º Termo Aditivo do Contrato de Gestão n. 096/2016-SES/GO, contemplando as Saídas Hospitalares Atendimento às Urgências Referenciadas (item 3.1) e Atendimento Ambulatorial (item 3.2).

São atendidos pacientes regulados pela Central de Regulação Municipal e os pacientes que surgem por demanda espontânea.

O atendimento de Urgência e Emergência é realizado por equipe médica especializada de Cirurgias Geral, Clínica Médica e Ortopedia, durante as 24 horas do dia.

A meta de saídas hospitalares do Hospital de Urgência de Aparecida de Goiânia, em Maio de 2018, é de 520 saídas, a meta contratual de atendimento de Urgência e Emergência é de 2.500 atendimentos por mês e Atendimento Ambulatorial de 600 consultas.

a. Saídas Hospitalares

SAÍDAS HOSPITALARES		
	CONTRATADA	REALIZADA Maio/2018
CLÍNICA MÉDICA	520	241
CLÍNICA CIRÚRGICA		316
UTI ADULTA		9
<b>TOTAL</b>	<b>520</b>	<b>566</b>

b. Atendimento de Urgência e Emergência

ATENDIMENTO DE URGÊNCIA E EMERGÊNCIA	CONTRATADA	REALIZADA Maio/2018
Urgência e Emergência	2.500	3.153

c. Atendimento Ambulatorial

ATENDIMENTO AMBULATORIAL	CONTRATADA	REALIZADA Maio/2018
Consultas Médicas	600	713

## Metas Qualitativas

Conforme Cláusula Segunda do Anexo Técnico III do 2º Termo Aditivo ao Contrato de Gestão n. 096/2016-SES/GO, as metas qualitativas estabelecidas são:

- Autorização de Internação Hospitalar, onde avalia a proporcionalidade de AIH em relação à atividade hospitalar (item 1);
- Atenção ao usuário, avaliando a resolução de queixas e pesquisa de satisfação, destinado à percepção de qualidade de serviços pelos pacientes e acompanhantes (item 2);
- Controle de Infecção Hospitalar, com a finalidade de avaliar a qualidade da assistência na área de infecção hospitalar (item 3);
- Taxa de Mortalidade Operatória, com a finalidade de monitorar o desempenho assistencial na área de cirurgia (item 4);
- Acolhimento, Avaliação e Classificação de Risco, com a finalidade de avaliar o paciente logo na sua chegada ao Pronto Socorro (item 5).

METAS QUALITATIVAS		
INDICADOR	META	Maio/2018
AIH - Autorização de Internação Hospitalar	Apresentação AIH (100%)	641
	Número de Saídas	566
Atenção ao Usuário	Resolução de 80% das queixas recebidas	100%
	Envio Relatório de Pesquisa de Satisfação	SIM
Controle de Infecção Hospitalar	Envio de Relatório Mensal	SIM
Taxa de Mortalidade Operatória	Envio de Relatório Mensal	SIM

Acolhimento, Avaliação e Classificação de Risco	Envio de Relatório Mensal	SIM
---	---------------------------	-----

## 5. OUTRAS ATIVIDADES DESENVOLVIDAS

### 5.1. Serviço de Apoio Diagnóstico e Terapêutico - SADT

Os exames no Hospital de Urgência de Aparecida de Goiânia são executados por profissionais experientes e habilitados tecnicamente para desempenhar suas atividades com qualidade, a fim de auxiliar no diagnóstico e tratamento dos pacientes.

O serviço de diagnóstico do HUAPA oferece os exames: análises clínicas, análises patológicas, radiografia, ultrassonografia e tomografia

SERVIÇO DE APOIO DIAGNÓSTICO E TERAPÊUTICO - SADT	
	MAIO/2018
ANÁLISES CLÍNICAS	14.225
TOMOGRAFIA	2.173
ULTRASSONOGRRAFIA	167
RAIO-X	2.938
<b>TOTAL</b>	<b>19.503</b>

## 6. DIVULGAÇÃO DAS ATIVIDADES REALIZADAS



### Huapa inicia atendimentos do programa Terceiro Turno da Saúde

No dia 3 de maio, o Huapa aderiu ao programa "Terceiro Turno da Saúde" - criado pelo Governador José Eliton com o objetivo de reduzir a espera de pacientes por cirurgias e procedimentos em Goiás. Na primeira noite de atendimento, 16 consultas e uma cirurgia foram realizadas por profissionais especialistas em Ortopedia. Para a diretora geral do Huapa, Mara Rúbia de Souza, é gratificante saber o benefício que o programa irá proporcionar à população. "As histórias de vida dos pacientes que já foram atendidos pelo Terceiro Turno são fascinantes e tenho certeza que iremos contribuir para que todos voltem a ter qualidade de vida", afirmou. Com a adesão ao programa, a previsão é de que o Huapa realize 210 atendimentos mensais, com funcionamento no horário noturno para assistências ambulatoriais ortopédicas, procedimentos cirúrgicos ortopédicos e exames de endoscopia e broncoscopia, atendendo às principais demandas da região.

Após romper os ligamentos do joelho e passar por hospitais particulares, o estudante Gabriel Andrade, de 17 anos, esperava por uma consulta com um especialista em Ortopedia da rede pública há quatro meses. "Há cerca de um ano, machuquei o joelho enquanto jogava futebol e desde então preciso fazer uma cirurgia. Em janeiro, busquei atendimento em um CAIS e estava esperando ser chamado. Hoje, recebi uma ligação do Huapa para o médico analisar e agendar a cirurgia", contou Gabriel. O paciente, que esta-



Simone Araújo comparece à consulta do Terceiro Turno acompanhada pelo marido

va na unidade pela primeira vez, ainda afirmou que estava muito confiante no tratamento.

A dona de casa Simone Araújo, de 38 anos, também foi consultada no primeiro dia de atendimento do "Terceiro Turno da Saúde". Simone passou por uma cirurgia no tornozelo há um ano, mas, depois de um tempo, os pinos colocados começaram a incomodá-la. "Um clínico geral me examinou e me encaminhou para um especialista em Ortopedia há cinco meses. Eu estava esperando me chamar há muito tempo, quando me ligaram dizendo para vir ao Huapa para a consulta. Fiquei muito feliz com a ligação. Eu acredito que esse programa vai ajudar muito a população, principalmente para quem trabalha durante o dia e não pode ir às consultas de manhã ou à tarde", opinou.

"Quando me avisaram que poderia trazer meu filho, agradei e disse que podia confirmar que chegaríamos até com antecedência. Foi um sentimento de alívio", disse a costureira Giselle Maria da Silva, mãe do pequeno Rodrigo Bastos, de 6 anos - primeiro paciente a passar por uma cirurgia no programa



Giselle Maria demonstra gratidão pela realização da cirurgia do filho

"Terceiro Turno da Saúde" no Huapa. "Há uns três meses, meu filho caiu na escola depois de ser empurrado por um coleguinha e passou por uma cirurgia no cotovelo aqui no Huapa mesmo. Mas nós estávamos esperando há um mês para retirar os pinos e eu já estava preocupada com a demora", comentou Giselle. A cirurgia do paciente acabou por volta de 22h e logo depois foi liberado para ir para casa junto com a mãe.

**Sobre o Terceiro Turno** - É o programa prioritário do governo estadual na área da Saúde, lançado em 23 de abril para dar fim às filas de espera por exames, consultas e cirurgias especializadas. Uma atribuição dos municípios que fazem a gestão de acesso dos pacientes, que o Estado decidiu solucionar, ofertando um turno extra de atendimento ambulatorial e cirúrgico. O Terceiro Turno da Saúde está em andamento em 11 hospitais estaduais e permite que cirurgias, exames e consultas sejam oferecidos à população à noite e aos sábados. Até dezembro, o Terceiro Turno computará mais de 142 mil atendimentos, entre exames, consultas e mais de 7 mil cirurgias.

## Unidade realiza campanha de higienização das mãos

Por meio do seu Serviço de Controle de Infecção Hospitalar (SCIH), o Huapa promove diariamente até 31 de maio uma campanha de higienização das mãos para alertar os profissionais sobre a importância do ato. A ação está sendo realizada em cada setor com a distribuição de folderes explicativos e esclarecimentos por parte da coordena-

dora do SCIH, Andréia Andrade. "Estudos mostram que a maior adesão às práticas de higiene das mãos está associada à redução das taxas de infecções, mortalidade e na transmissão de microorganismos multirresistentes em serviços de saúde, além de ser uma atitude simples, barata, eficaz e que pode salvar vidas", afirma.



Coordenadora do SCIH, Andréia Andrade, posa com colaboradores participantes da campanha

## Hospital capacita profissionais sobre gerenciamento de resíduos

O Huapa realizou do dia 18 a 20 de abril, nos períodos vespertino e noturno, uma capacitação voltada para todos os colaboradores da unidade sobre o Plano de Gestão Ambiental e a nova regulamentação do gerenciamento de resíduos sólidos. O curso teve como principal objetivo capacitar os profissionais sobre as melhorias do processo de segregação de resíduos do hospital, conforme preconiza a Resolução da Diretoria Colegiada (RDC), da Agência Nacional de Vigilância Sanitária (Anvisa), número 222, do dia



Enfermeiro Uriel Resplandes ministra palestra sobre gerenciamento de resíduos

29 de março de 2018.

Durante os três dias, o evento atingiu um público total de 236 colaboradores. "A participação de todos esses funcionários é muito importante, pois

entender sobre como separar os resíduos é uma forma de proteger o meio ambiente, os profissionais, pacientes e a saúde pública de uma forma geral", afirmou o enfermeiro e técnico responsável pelo Programa de Gerenciamento de Resíduos do Huapa, Uriel Moura Resplandes. Os resíduos de saúde são divididos em 5 grupos: A (potencialmente infectantes), B (químicos), C (radioativos), D (comuns) e E (perfurocortantes). Desse, o único que Huapa não produz é o de resíduos radioativos.

## Huapa capacita colaboradores sobre segurança do paciente

O Núcleo de Segurança do Paciente (NSP) do Huapa promoveu no dia 8 de maio, no auditório da unidade, uma capacitação sobre os protocolos básicos de segurança do paciente. Durante o encontro, foi abordado os cinco temas referentes à segurança do paciente, que são cirurgia segura; administração segura de medicamentos; prevenção de úlceras por pressão; ética profissional; além dos desafios da segurança do paciente no ambiente hospitalar. A palestra foi aberta a todos os colaboradores do hospital. "A adesão dos funcionários foi surpreendente, além de ter sido um



Colaboradores atentos à palestra da coordenadora do NSP, Paula Tavares, sobre os cinco princípios da segurança do paciente

momento muito enriquecedor, pois os participantes deram sugestões de melhorias e fizeram menção pertinente ao tema tratado", declarou a coordenadora do NSP, Paula Tavares.

"Pretendo compartilhar tudo o que aprendi com os meus colegas. Apesar de ser uma tecla que sempre batemos, é um tema extremamente importante, porque trabalhamos com vidas. Portanto, diminuir os erros ou até mesmo eliminá-los é o nosso grande desafio diário. O cerne da questão é garantir uma assistência em saúde que não cause mal ao paciente. Eu confio muito na nossa equipe e, pelo que presenciei, estão a cada dia mais comprometidos em oferecer o melhor atendimento", afirmou a coordenadora das Enfermarias, Vanessa Leão.

### EXPEDIENTE:

Hospital Estadual de Urgências de Aparecida de Goiânia Cairo Louzada

Diretora Geral: Mara Rúbia de Souza

Diretor Técnico: Roberval Gonzalez de Miranda

Diretora Operacional: Jaqueline Dourado

Endereço: Av. Diamante, esq. c/ Rua Mucuri, s/nº, Jardim Conde dos Arcos, Aparecida de Goiânia - Goiás - CEP: 74.989-210. Fone: (62) 3217.8900

## 7. RELATÓRIO DE CUSTOS

Os dados apresentados referentes a custeio são derivados do Relatório de Composição e Evolução de Custos, extraídos do Relatório Standard, disponibilizados pela plataforma web KPIH – Key Performance Indicators for Health na competência de Maio/2018.



## Relatório de composição/evolução de custos

Hospital de Urgências de Aparecida de Goiânia - HUAPA 5/2018 - 5/2018 - Com Depreciação - Com Recursos Externos

Conta de custo	5/2018		Média	
	Valor	% var.	Valor	% comp.
<b>Diretos</b>				
<b>Pessoal Não Médico</b>				
Salários e Ordenados Não Médicos - CLT	875.037,62	0,00	875.037,62	14,52
Encargos Sociais Não Médicos - CLT	175.007,52	0,00	175.007,52	2,90
Provisões Não Médicos - CLT	47.952,06	0,00	47.952,06	0,80
Benefícios Não Médicos - CLT	8.786,70	0,00	8.786,70	0,15
Salários e Ordenados Diretoria - CLT	54.709,49	0,00	54.709,49	0,91
Encargos Sociais Diretoria - CLT	10.941,90	0,00	10.941,90	0,18
Provisões Diretoria - CLT	2.998,08	0,00	2.998,08	0,05
Salários e Ordenados Não Médicos - Servidores Glosado	663.318,73	0,00	663.318,73	11,01
Encargos Sociais Não Médicos - Servidores Glosado	73.694,71	0,00	73.694,71	1,22
Benefícios Não Médicos - Servidores Glosado	85.266,66	0,00	85.266,66	1,42
Contribuição Patronal Não Médicos Glosado	181.104,00	0,00	181.104,00	3,01
Prêmio Incentivo - Servidor Não Médico Glosado	261.712,14	0,00	261.712,14	4,34
Encargos Sociais Prêmio Incentivo - Servidor Não Médico Glosado	29.076,22	0,00	29.076,22	0,48
<b>Total Pessoal Não Médico</b>	<b>2.463.605,83</b>	<b>0,00</b>	<b>2.463.605,83</b>	<b>40,39</b>
<b>Pessoal Médico</b>				
Salários e Ordenados Médicos - CLT	32.874,06	0,00	32.874,06	0,55
Encargos Sociais Médicos - CLT	6.574,81	0,00	6.574,81	0,11
Provisões Médicos - CLT	1.801,50	0,00	1.801,50	0,03
Salários e Ordenados Médicos - Servidores Glosado	168.264,37	0,00	168.264,37	2,79
Prêmio Incentivo - Servidor Médico Glosado	52.910,16	0,00	52.910,16	0,88
Encargos Sociais Prêmio Incentivo - Servidor Médico Glosado	5.878,32	0,00	5.878,32	0,10
Encargos Sociais Médicos - Servidores Glosado	18.694,17	0,00	18.694,17	0,31
Contribuição Patronal Médicos Glosado	39.017,82	0,00	39.017,82	0,65
Honorários Médicos Fixos	559.500,00	0,00	559.500,00	9,29
Honorários Médicos Variáveis	608.769,00	0,00	608.769,00	10,10
Honorários Médicos 3º Turno	98.000,00	0,00	98.000,00	1,63
<b>Total Pessoal Médico</b>	<b>1.592.284,21</b>	<b>0,00</b>	<b>1.592.284,21</b>	<b>26,43</b>
<b>Materiais e Medicamentos de uso no Paciente</b>				
Medicamentos	238.585,45	0,00	238.585,45	3,96
Medicamentos Nutrição Parenteral	10.157,15	0,00	10.157,15	0,17
Materiais de Uso Laboratorial	31.246,67	0,00	31.246,67	0,52
Materiais Médicos Hospitalares e Odontológicos	229.122,40	0,00	229.122,40	3,80
Materiais Dietas Enterais	48.901,79	0,00	48.901,79	0,81
Materiais O.P.M.E. (Órteses, Próteses e Mat. Especiais)	36.625,84	0,00	36.625,84	0,61
Medicamentos - Gases Medicinais	13.615,71	0,00	13.615,71	0,23
Fios Cirúrgicos	10.612,21	0,00	10.612,21	0,18
Materiais de Uso no Paciente 3º Turno	10.459,85	0,00	10.459,85	0,17

Conta de custo	5/2018		Média	
	Valor	% var.	Valor	% comp.
<b>Total Materiais e Medicamentos de uso no Paciente</b>	<b>629.327,07</b>	<b>0,00</b>	<b>629.327,07</b>	<b>10,44</b>
<b>Materiais de Consumo Geral</b>				
Químicos	12.988,25	0,00	12.988,25	0,22
Combustíveis e Lubrificantes	2.068,85	0,00	2.068,85	0,03
Gêneros Alimentícios ( galões de água )	1.844,23	0,00	1.844,23	0,03
Materiais de E.P.I.	1.858,62	0,00	1.858,62	0,03
Materiais de Embalagens	3.770,10	0,00	3.770,10	0,06
Materiais de Escritório, Impressos e de Informática	10.495,53	0,00	10.495,53	0,17
Materiais de Higiene e Limpeza	35.223,37	0,00	35.223,37	0,58
Peças e Materiais de Manutenção - Equipamentos	12.490,57	0,00	12.490,57	0,21
Peças e Materiais de Manutenção - Predial	4.084,75	0,00	4.084,75	0,07
Uniformes e Enxovais	9.035,61	0,00	9.035,61	0,15
Seml Permanentes	14.183,10	0,00	14.183,10	0,24
<b>Total Materiais de Consumo Geral</b>	<b>108.042,98</b>	<b>0,00</b>	<b>108.042,98</b>	<b>1,79</b>
<b>Prestação de serviços</b>				
Serviços de Lavandaria	86.344,58	0,00	86.344,58	1,43
Serviços de Nutrição	259.066,26	0,00	259.066,26	4,30
Serviços de Gestão e Administração	15.000,00	0,00	15.000,00	0,25
Serviços de Segurança Patrimonial	138.508,75	0,00	138.508,75	2,30
Serviços de Informática	26.126,68	0,00	26.126,68	0,43
Serviços de Manutenção	187.688,23	0,00	187.688,23	3,12
Serviços de Manutenção Engenharia Clínica	66.442,00	0,00	66.442,00	1,10
Serviços Laboratoriais	8.224,00	0,00	8.224,00	0,14
Serviços de Consultoria	53.187,97	0,00	53.187,97	0,88
Serviços de Faturamento	16.000,00	0,00	16.000,00	0,27
Serviços Especializados em Análise da Água	1.409,83	0,00	1.409,83	0,02
Serviços de Esterilização	135.867,42	0,00	135.867,42	2,25
Serviços de Manutenção de Veículos	1.395,00	0,00	1.395,00	0,02
Serviços De Coleta de Resíduos Hospitalares	1.246,49	0,00	1.246,49	0,02
<b>Total Prestação de serviços</b>	<b>996.507,21</b>	<b>0,00</b>	<b>996.507,21</b>	<b>16,54</b>
<b>Gerais</b>				
Despesas com Passagens	3.357,90	0,00	3.357,90	0,06
Locação de Equipamentos Assistenciais	14.517,28	0,00	14.517,28	0,24
Locação de Equipamentos de Informática / Impressora	18.327,32	0,00	18.327,32	0,30
Locação de Imóveis Administrativo/Container e Condomínios	6.185,69	0,00	6.185,69	0,10
Locação de Veículos	42.360,00	0,00	42.360,00	0,70
Marketing, Propaganda, Publicidade e Anúncios	26.000,00	0,00	26.000,00	0,43
Outros Custos Gerais	7.967,89	0,00	7.967,89	0,13
Telefonia Móvel Celular	46,01	0,00	46,01	0,00
Conduções e Refeições ( estacionamento, kilometragem, reembolso de refeições, condução )	1.480,65	0,00	1.480,65	0,02
Locação Cilindros Gases Medicinais	1.127,61	0,00	1.127,61	0,02
<b>Total Gerais</b>	<b>121.370,35</b>	<b>0,00</b>	<b>121.370,35</b>	<b>2,01</b>
<b>Não operacionais</b>				
Juros e Multas Atrasos Pagamentos	11.703,39	0,00	11.703,39	0,19
Processos Trabalhistas	12.002,92	0,00	12.002,92	0,20

Conta de custo	5/2018		Média	
	Valor	% var.	Valor	% comp.
Perdas e Ajustes de estoques	71,75	0,00	71,75	0,00
Total Não operacionais	23.778,06	0,00	23.778,06	0,39
<b>Total Diretos</b>	<b>5.940.915,72</b>	<b>0,00</b>	<b>5.940.915,72</b>	<b>98,60</b>

### Indiretos

#### Gerais

Água e Esgoto (Ind.)	24.374,26	0,00	24.374,26	0,40
Energia Elétrica (Ind.)	41.822,30	0,00	41.822,30	0,69
Impostos, Taxas, Contribuições e Desp. Legais (Ind.)	14.734,28	0,00	14.734,28	0,24
Telefone (Ind.)	3.339,20	0,00	3.339,20	0,06
<b>Total Gerais</b>	<b>84.270,04</b>	<b>0,00</b>	<b>84.270,04</b>	<b>1,40</b>
<b>Total Indiretos</b>	<b>84.270,04</b>	<b>0,00</b>	<b>84.270,04</b>	<b>1,40</b>
<b>Total</b>	<b>6.025.185,76</b>	<b>0,00</b>	<b>6.025.185,76</b>	<b>100,00</b>

Competência	Aderente à metodologia	Último rateio	Data base fechamento	Observação
5/2018	Sim	04/01/2019 08:56:07	08/06/2018	<p>Informamos que no mês de maio/2018 foram registradas no sp data 641 saídas de pacientes e entregues ao setor de faturamento. Foram faturadas 641 alts somadas a 486 alts melhoradas, 07 encerramentos administrativos, 4 por mudança de procedimento, 67 permanência por reoperação, 49 transferidos para outro estabelecimento, 22 com declaração de óbito, 6 alts a pedido, totalizando 641 internações. Esclarecemos que o faturamento de contas é realizado somente após alta do paciente sendo assim, a quantidade de contas por mês baseia-se na quantidade de saídas de paciente dentro do mês.</p> <p>TAXA DE DENSIDADE DE INFECÇÃO HOSPITALAR lançada nos indicadores refere-se a somente UTI.</p> <p>3 TURNO :58 cirurgias + 66 consultas na sala de retorno.</p>