



SECRETARIA
DE ESTADO DA SAÚDE



RELATÓRIO CIRCUNSTANCIADO DAS ATIVIDADES DESENVOLVIDAS NO MÊS DE OUTUBRO/2018, CONFORME 2º TERMO ADITIVO DO CONTRATO DE GESTÃO 096/2016, CELEBRADO ENTRE O ESTADO DE GOIÁS POR INTERMÉDIO DA SECRETÁRIA DE ESTADO DE SAÚDE DE GOIÁS – SES E O INSTITUTO DE GESTÃO E HUMANIZAÇÃO – IGH, PARA O GERENCIAMENTO E OPERACIONALIZAÇÃO DAS AÇÕES E SERVIÇOS DE SAÚDE DO HOSPITAL DE URGÊNCIA DE APARECIDA DE GOIÂNIA CAIRO LOUZADA – HUAPA.

Aparecida de Goiânia-GO

Novembro/2018

SUMÁRIO

1. Apresentação	1
2. Descrição dos Serviços	6
3. Organograma	7
4. Atividades Desenvolvidas	8
4.1. Assistência hospitalar	8
4.2. Metas Contratuais	10
a. Saídas Hospitalares	11
b. Atendimento de Urgência e Emergência	11
c. Atendimento Ambulatorial	11
5. Outras Atividades Desenvolvidas	13
5.1. Serviço Auxiliar de Diagnóstico - SAD	13
6. Divulgação das atividades realizadas	14
7. Relatório de Custos	17



1. APRESENTAÇÃO

Este Relatório Circunstanciado das Atividades Desenvolvidas visa apresentar as principais atividades realizadas no Hospital de Urgências de Aparecida de Goiânia Cairo Louzada- HUAPA em Outubro de 2018, possibilitando análise de desempenho e fundamentando a avaliação das atividades pela Secretaria de Estado da Saúde de Goiás – SES/GO.

O Hospital de Urgência de Aparecida de Goiânia é um hospital fundado em 2006, de natureza pública, que atende pacientes referenciados do SUS em emergência de trauma ortopédica e cirurgia geral.

O principal objetivo do HUAPA é proporcionar atendimento humanizado de urgência/emergência em traumatologia ortopédica e cirurgia geral da região centro-sul.

Em novembro de 2016 a Secretaria de Estado da Saúde de Goiás – SES/GO e o Instituto de Gestão e Humanização – IGH firmaram contrato de gestão para gerenciamento, operacionalização e execução das ações e serviços de saúde do HUAPA, instituição de referência de Urgência/Emergência em traumatologia ortopédica e clínica geral de abrangência regional (Centro-Sul), localizado na cidade de Aparecida de Goiânia, sito Avenida Diamante Esquina com Rua Murici s/nº Quadra 2A, CEP: 74.969-210, Setor Conde dos Arcos.

Atualmente, a gestão do HUAPA é realizada pelo IGH, através do 2º Termo Aditivo ao Termo de Transferência de Gestão n. 001/2013-SES/GO, celebrado com o Estado de Goiás, com vigência até 05 de dezembro de 2018, pelas disposições da Lei Estadual nº 15.503, de 28/12/2005, e suas alterações.

O Instituto de Gestão e Humanização – IGH possui personalidade jurídica de direito privado, sem finalidade lucrativa, qualificada como Organização Social de Saúde no Estado de Goiás, por meio do Decreto Estadual nº 7.650/2012.

O IGH surgiu da percepção de profissionais especializados em Saúde da necessidade de melhoria na Gestão do SUS.



O objetivo primordial é utilizar e divulgar práticas de Gestão modernas, capazes de maximizar os resultados de Unidades prestadoras de Serviços de Saúde e quebrar paradigmas que estigmatizam o SUS como falta de qualidade no atendimento, descaso aos usuários, entre outros aspectos.

Nossa Missão

Prestar serviços de excelência em Saúde, melhorando a qualidade de vida dos beneficiários e contribuindo para o crescimento dos seus colaboradores.

Nossa Visão

Ser referência nacional em prestação de serviços de saúde.

Nossos Valores

- Motivação por ideal, valorizando as pessoas;
- Obstinação e perseverança;
- Velocidade de decisão e execução;
- Excelência e melhoria contínua;
- Humanização e Responsabilidade Social.

IGH – Instituto de Gestão e Humanização

- **Superintendência:** Paulo Bitencourt
- **Diretoria Técnica Corporativa:** Gustavo Guimarães
- **Diretoria Administrativa Corporativa:** Sigevaldo Santana
- **Diretoria Regional:** Rita de Cássia Leal
- **Gerência Administrativa:** Eliabe Araújo

HUAPA – Hospital de Urgência de Aparecida de Goiânia Cairo Louzada

- **Diretorias**

Diretoria Geral: Mara Rubia Gonsalves de Souza

Diretoria Técnica: Roberval Miranda

Diretoria Operacional: Jaqueline Dourado Rodrigues

- **Gerências**

Gerência de Enfermagem: Eduardo José Freire

Gerência de Tecnologia da Informação: Maurício Giesta

Em consonância com o contrato firmado entre a Secretaria de Estado de Saúde de Goiás – SES/GO o Instituto de Gestão e Humanização – IGH, faz se a oportunidade a apresentação do **RELATÓRIO DAS ATIVIDADES DESENVOLVIDAS** referente ao mês de **Outubro de 2018**, de acordo com a **CLÁUSULA SEGUNDA – DAS OBRIGAÇÕES E RESPONSABILIDADES DO PARCEIRO PRIVADO**, parágrafo 2.35. Apresentar à Comissão de Avaliação instituída pelo PARCEIRO PÚBLICO, no máximo até o dia 10 (dez) do mês subsequente ao de referência, o relatório circunstanciado das atividades desenvolvidas no mês e das metas alcançadas.

Os dados apresentados neste relatório foram extraídos do Sistema de Gestão Hospitalar, de propriedade do SP Data Serviço de Processamento de Dados e sistema de custo Key Performance Indicators for Health – KPIH.



2. DESCRIÇÃO DOS SERVIÇOS

Nome: Hospital de Urgência de Aparecida de Goiânia – HUAPA;

CNES: 5419662;

Endereço: Av. Diamante esq. com Mucuri s/nº Quadra 2ª – Setor Conde dos Arcos;

CEP: 74.969-210;

Tipo de Unidade: Unidade de Urgência e Emergência;

Gerencia da Unidade: Secretaria do Estado de Saúde;

Gestão de Sistema: Secretaria Municipal de Saúde de Aparecida de Goiânia.

3. ORGANOGRAMA

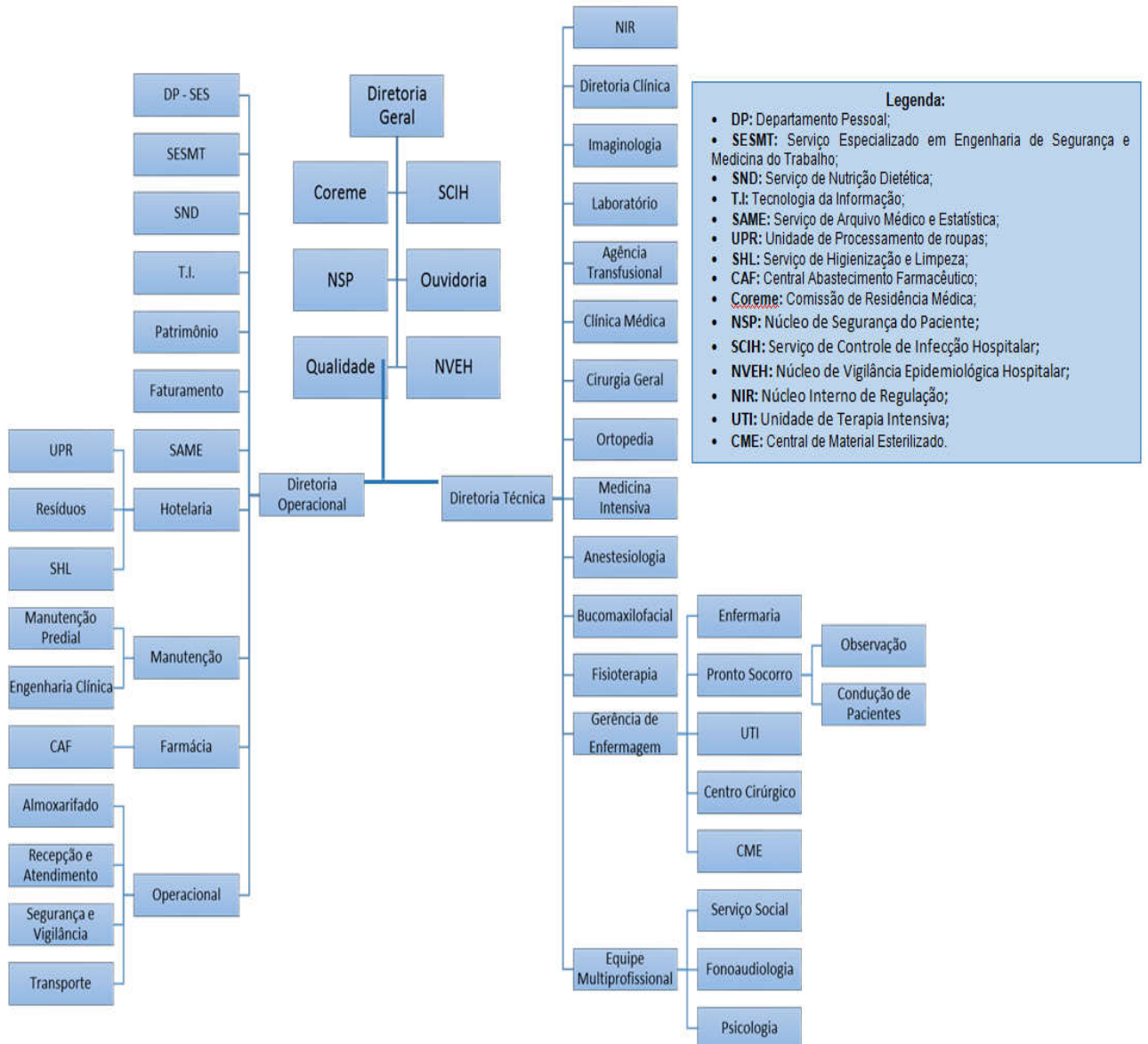

4. ATIVIDADES REALIZADAS

De acordo com Anexo Técnico I do 1º Termo Aditivo do Contrato de Gestão item **1.** **ASSISTÊNCIA HOSPITALAR** – *A assistência à saúde prestada em regime de hospitalização compreenderá o conjunto de atendimentos oferecidos ao paciente desde sua admissão no hospital até sua alta hospitalar pela patologia atendida, incluindo-se aí todos os atendimentos e procedimentos necessários para obter ou completar o diagnóstico e as terapêuticas necessárias para o tratamento no âmbito hospitalar.*

O atendimento é realizado por equipe de profissionais médicos e enfermeiros, em escalas de plantão durante as 24 horas do dia, e equipe multiprofissional nos plantões diurnos.

4.1. Assistência Hospitalar

O Hospital de Urgência de Aparecida de Goiânia oferece o total de 95 leitos, sendo 62 leitos de enfermaria adulta cirúrgica, 18 leitos de observação adulta, 10 leitos de UTI Adulta e 5 boxes de reanimação.

A capacidade instalada da unidade está distribuída da seguinte forma:

Número de leitos / Posto de internação	
ENFERMARIA	62
OBSERVAÇÃO	18
UTI ADULTA	10
BOXES REANIMAÇÃO	5
TOTAL	95

No processo de Hospitalização estão incluídos:

- Tratamento das possíveis complicações que possam ocorrer ao longo do processo assistencial, tanto na fase de tratamento quanto na fase de recuperação e reabilitação.
- Tratamentos concomitantes, diferentes daquele classificado como principal que motivou a internação do usuário, que podem ser necessários, adicionalmente, devido às condições especiais do usuário e/ou outras causas.
- Tratamento medicamentoso que seja requerido durante o processo de internação.
- Reabilitação motora do paciente atendido na unidade.
- Procedimentos e cuidados de enfermagem necessários durante o processo de internação.
- Serviço de alimentação e nutrição, contemplando a produção de refeições e nutrição enteral e parenteral.
- Assistência por equipe médica especializada.
- Utilização do centro cirúrgico e procedimentos de anestesia.
- Material descartável necessário para os cuidados de enfermagem e tratamentos.
- Diárias de hospitalização em quarto compartilhado ou individual, quando necessário, devido às condições especiais do usuário.
- Acompanhante para os usuários idosos, crianças, adolescentes e gestantes.

- Sangue e hemoderivado.
- Hemodiálise devendo possuir, no mínimo uma máquina de hemodiálise para terapia substitutiva – TRS por UTI.
- Uso de órteses, próteses e materiais especiais – OPME, contempladas na tabela unificada do SUS.
- Fornecimento de roupas hospitalares.
- Procedimentos especiais necessários ao adequado atendimento e tratamento do usuário de acordo com a capacidade instalada, respeitando sua complexidade.

4.2. Metas Contratuais

Metas Quantitativas

As metas quantitativas estão previstas na Cláusula Terceira do Anexo Técnico I do 2º Termo Aditivo do Contrato de Gestão n. 096/2016-SES/GO, contemplando as Saídas Hospitalares Atendimento às Urgências Referenciadas (item 3.1) e Atendimento Ambulatorial (item 3.2).

São atendidos pacientes regulados pela Central de Regulação Municipal e os pacientes que surgem por demanda espontânea.

O atendimento de Urgência e Emergência é realizado por equipe médica especializada de Cirurgias Geral, Clínica Médica e Ortopedia, durante as 24 horas do dia.

A meta de saídas hospitalares do Hospital de Urgência de Aparecida de Goiânia, em Outubro de 2018, é de 520 saídas, a meta contratual de atendimento de Urgência e Emergência é de 2.500 atendimentos por mês e Atendimento Ambulatorial de 600 consultas.

a. Saídas Hospitalares

SAÍDAS HOSPITALARES		
	CONTRATADA	REALIZADA OUTUBRO/2018
CLÍNICA MÉDICA	520	111
CLÍNICA CIRÚRGICA		392
UTI ADULTA		19
TOTAL	520	522

b. Atendimento de Urgência e Emergência

ATENDIMENTO DE URGÊNCIA E EMERGÊNCIA	CONTRATADA	REALIZADA OUTUBRO/2018
Urgência e Emergência	2.500	3244

c. Atendimento Ambulatorial

ATENDIMENTO AMBULATORIAL	CONTRATADA	REALIZADA OUTUBRO/2018
Consultas Médicas	600	639

Metas Qualitativas

Conforme Cláusula Segunda do Anexo Técnico III do 2º Termo Aditivo ao Contrato de Gestão n. 096/2016-SES/GO, as metas qualitativas estabelecidas são:

- Autorização de Internação Hospitalar, onde avalia a proporcionalidade de AIH em relação à atividade hospitalar (item 1);
- Atenção ao usuário, avaliando a resolução de queixas e pesquisa de satisfação, destinado à percepção de qualidade de serviços pelos pacientes e acompanhantes (item 2);
- Controle de Infecção Hospitalar, com a finalidade de avaliar a qualidade da assistência na área de infecção hospitalar (item 3);
- Taxa de Mortalidade Operatória, com a finalidade de monitorar o desempenho assistencial na área de cirurgia (item 4);
- Acolhimento, Avaliação e Classificação de Risco, com a finalidade de avaliar o paciente logo na sua chegada ao Pronto Socorro (item 5).

METAS QUALITATIVAS		
INDICADOR	META	OUTUBRO/2018
AIH - Autorização de Internação Hospitalar	Apresentação AIH (100%)	570
	Número de Saídas	522
Atenção ao Usuário	Resolução de 80% das queixas recebidas	100%
	Envio Relatório de Pesquisa de Satisfação	SIM
Controle de Infecção Hospitalar	Envio de Relatório Mensal	SIM
Taxa de Mortalidade Operatória	Envio de Relatório Mensal	SIM

Acolhimento, Avaliação e Classificação de Risco	Envio de Relatório Mensal	SIM
-------------------------------------------------	---------------------------	-----

5. OUTRAS ATIVIDADES DESENVOLVIDAS

5.1. Serviço de Apoio Diagnóstico e Terapêutico - SADT

Os exames no Hospital de Urgência de Aparecida de Goiânia são executados por profissionais experientes e habilitados tecnicamente para desempenhar suas atividades com qualidade, a fim de auxiliar no diagnóstico e tratamento dos pacientes.

O serviço de diagnóstico do HUAPA oferece os exames: análises clínicas, análises patológicas, radiografia, ultrassonografia e tomografia

SERVIÇO DE APOIO DIAGNÓSTICO E TERAPÊUTICO - SADT	
	OUTUBRO/2018
ANÁLISES CLÍNICAS	11621
TOMOGRAFIA	2469
ULTRASSONOGRAFIA	216
RAIO-X	2818
TOTAL	19653

6. DIVULGAÇÃO DAS ATIVIDADES REALIZADAS

Aparecida de Goiânia, 22 de outubro de 2018

Huapa realiza 1ª Semana Científica com palestras e apresentações acadêmicas

O Hospital Estadual de Urgências de Aparecida de Goiânia Cairo Louzada (Huapa), da SES - Governo de Goiás, promoveu nos dias 18 e 19 de outubro (quinta e sexta-feira), no auditório da unidade, a 1ª Semana Científica do hospital. Voltado para colaboradores e médicos residentes, o evento teve como objetivo divulgar atividades de conhecimento científico na área da saúde, realizados no hospital.

A mesa diretiva de abertura foi composta pela diretora geral da unidade, Mara Rúbia de Souza; pela diretora operacional, Jaqueline Dourado; pelo diretor técnico, Roberval Miranda; pelo presidente da Comissão de Residência Médica (Coreme) do Huapa, Bruno Air Machado; pelo coordenador da Assessoria Geral das Coreme da Superintendência de Educação em Saúde e Trabalho para o SUS (Sest-SUS), da Secretaria Estadual de Saúde de Goiás (SES-GO), Belchor Calaça; e pelo técnico de Assessoria Geral da Sest-SUS da SES-GO, George Alves.

Em sua fala, Belchor Calaça destacou a importância do Programa de Residência Médica no hospital. "É através da Residência que médicos aprimoram seus conhecimentos e incrementam a formação profissional. É um programa que também traz benefícios para o corpo clínico do hospital que se mantém atualizado e para os pacientes, que têm acesso a um atendimento melhor e mais humanizado", concluiu.

No primeiro dia do evento, diversas palestras foram ministradas. A nutricionista do Huapa, Marina Reis falou sobre "Sarcopenia". Já a integrante da coordenação de Psicologia do hospital, Thais Gomes, apresentou sobre "UTI, paciente e família: um lugar de intensidade". À tarde, ainda foram proferidas palestras sobre "Nutrição Parental Complementar", com a nutróloga Heloíse Helena Medeiros; "Curativo a Vácuo", com o residente em Ortopedia, Marcos Henrique Alves Resende; e "Desnutrição Hospitalar", com nutricionista clínica da Equipe Multiprofissional em Terapia Nutricional (EMTN) do Huapa, Sâskia Ribeiro; além da apresentação do Trabalho de Conclusão de Curso (TCC), do residente em Cirurgia, Fernando Magalhães e Silva.

Já no segundo dia, o evento foi aberto com a palestra da fonoaudióloga do Huapa, Stela Venâncio, apresentando o programa de humanização "Dando Voz ao Silêncio", que está sendo implantado na Unidade de Terapia Intensiva (UTI) do hospital. Em seguida, o residente em Ortopedia, Ricardo Eduardo França falou sobre "Tratamento Cirúrgico da Joanete". À tarde, a coordenação de Psicologia apresentou o "Projeto Autoestima" para os presentes. Ainda, diversas apresentações acadêmicas ocorreram.

Para a residente em Anestesiologia do Huapa, Elizabeth Luriko, que apresentou Trabalho de Conclusão de Curso de Residência Médica sobre "Atualizações na Avaliação Pré-anestésica (Protocolos)", a Semana Científica "foi um momento para compartilhar informações e conhecimentos entre os internos da unidade, cada um apresentando sua especialidade", afirmou.

Aparecida de Goiânia, 29 de outubro de 2018

Huapa recebe selo de credenciamento da residência de Ortopedia pela SBOT

O serviço de Ortopedia do Hospital Estadual de Urgências de Aparecida de Goiânia Cairo Louzada (Huapa), da SES – Governo de Goiás, recebeu no dia 27 de outubro (sábado) selo de credenciamento do Programa de Residência Médica em Ortopedia pela Sociedade Brasileira de Ortopedia e Traumatologia (SBOT). Com a conquista do credenciamento, o Huapa passa a ser a quinta unidade a integrar o grupo de hospitais goianos que possuem o selo.

O credenciamento ocorreu após visita técnica realizada no dia 20 de agosto por membros da Comissão de Ensino e Treinamento (CET) da SBOT, composta pelos ortopedistas Weverley Rubele Valenza e Ricardo Sprenger Falavinha para análise da infraestrutura do hospital, do setor de Ortopedia e da Comissão de Ensino e Pesquisa (CEP). Para o presidente da Comissão de Residência Médica (Coreme) do hospital, o ortopedista Bruno Air Machado da Silva, o selo "irá fortalecer a ortopedia no Estado e o Huapa terá maior reconhecimento da área ortopédica junto à sociedade, além de proporcionar ao usuário do Sistema Único de Saúde (SUS) mais segurança, confiança, credibilidade e qualidade", afirmou.

Atualmente, o Huapa possui na área ortopédica especialistas em cirurgia de mão, ombro, quadril, joelho, ósseo, trauma, pé e tornozelo, além de fixador externo; com cerca de 620 atendimentos ambulatoriais mensais e 115 procedimentos cirúrgicos ortopédicos, incluindo urgência e alta complexidade.

Aparecida de Goiânia, 30 de outubro de 2018

Prevenção ao câncer de mama é tema de palestras no Huapa

O Hospital Estadual de Urgências de Aparecida de Goiânia Cairo Louzada (Huapa), da SES – Governo de Goiás, por meio do seu Serviço Social e Serviço Especializado em Engenharia de Segurança e Medicina do Trabalho (SESMT), realizou nos dias 25 e 26 de outubro (quinta e sexta-feira), no auditório da unidade, palestras em alusão à campanha Outubro Rosa.

No dia 25 de outubro (quinta-feira), o médico do trabalho do Huapa, Alibert de Freitas Chaves, ministrou palestra sobre como prevenir o câncer de mama. Já no dia 26 (sexta-feira), a nutricionista do hospital, Maísa Dias, falou sobre a alimentação como forma de prevenção. "A má alimentação é um fator de risco para o desenvolvimento de câncer de mama. Alimentos que contêm antioxidantes como frutas vermelhas, gengibre, açafraão, casca de cebola, chá verde e outros podem inibir ou retardar a carcinogênese. Além disso, é muito importante ingestão adequada de alimentos fontes de fibras (frutas e verduras), água, evitar consumo elevado de proteína animal e sal. A prática de atividade física tem papel fundamental e pode reduzir em 23% o risco de câncer de mama", explicou a profissional.

FOTO: Maísa Dias fala sobre alimentos que podem retardar ou inibir tumores



7. RELATÓRIO DE CUSTOS

Os dados apresentados referentes a custeio são derivados do Relatório de Composição e Evolução de Custos, extraídos do Relatório Standard, disponibilizados pela plataforma web KPIH – Key Performance Indicators for Health na competência de Outubro/2018.

Relatório de composição/evolução de custos

Hospital de Urgências de Aparecida de Goiânia - HUAPA 10/2018 - 10/2018 - Com Depreciação - Com Recursos Externos

Conta de custo	10/2018		Média	
	Valor	% var.	Valor	% oomp.
Diretos				
Pessoal Não Médico				
Salários e Ordenados Não Médicos - CLT	961.693,32	0,00	961.693,32	16,07
Encargos Sociais Não Médicos - CLT	192.338,66	0,00	192.338,66	3,21
Provisões Não Médicos - CLT	52.700,79	0,00	52.700,79	0,88
Benefícios Não Médicos - CLT	11.238,10	0,00	11.238,10	0,19
Salários e Ordenados Diretoria - CLT	55.261,77	0,00	55.261,77	0,92
Encargos Sociais Diretoria - CLT	11.052,35	0,00	11.052,35	0,18
Provisões Diretoria - CLT	3.028,34	0,00	3.028,34	0,05
Salários e Ordenados Não Médicos - Servidores Glosado	625.176,15	0,00	625.176,15	10,45
Encargos Sociais Não Médicos - Servidores Glosado	69.457,07	0,00	69.457,07	1,16
Benefícios Não Médicos - Servidores Glosado	75.316,67	0,00	75.316,67	1,26
Contribuição Patronal Não Médicos Glosado	161.856,24	0,00	161.856,24	2,70
Prêmio Incentivo - Servidor Não Médico Glosado	256.596,92	0,00	256.596,92	4,29
Encargos Sociais Prêmio Incentivo - Servidor Não Médico Glosado	28.507,92	0,00	28.507,92	0,48
Total Pessoal Não Médico	2.504.224,32	0,00	2.504.224,32	41,86
Pessoal Médico				
Salários e Ordenados Médicos - CLT	32.874,06	0,00	32.874,06	0,55
Encargos Sociais Médicos - CLT	6.574,81	0,00	6.574,81	0,11
Provisões Médicos - CLT	1.801,50	0,00	1.801,50	0,03
Salários e Ordenados Médicos - Servidores Glosado	151.205,14	0,00	151.205,14	2,53
Prêmio Incentivo - Servidor Médico Glosado	51.054,96	0,00	51.054,96	0,85
Encargos Sociais Prêmio Incentivo - Servidor Médico Glosado	5.672,21	0,00	5.672,21	0,09
Encargos Sociais Médicos - Servidores Glosado	16.798,89	0,00	16.798,89	0,28
Contribuição Patronal Médicos Glosado	37.712,76	0,00	37.712,76	0,63
Honorários Médicos Fixos	559.500,00	0,00	559.500,00	9,35
Honorários Médicos Variáveis	623.769,80	0,00	623.769,80	10,42
Honorários Médicos 3º Turno	45.200,00	0,00	45.200,00	0,76
Total Pessoal Médico	1.632.164,13	0,00	1.632.164,13	26,80
Materiais e Medicamentos de uso no Paciente				
Medicamentos	227.063,59	0,00	227.063,59	3,79
Medicamentos Nutrição Parenteral	62.972,91	0,00	62.972,91	1,05
Materiais de Uso Laboratorial	27.932,75	0,00	27.932,75	0,47
Materiais Médicos Hospitalares e Odontológicos	230.595,56	0,00	230.595,56	3,85
Materiais Dietas Enterais	39.466,62	0,00	39.466,62	0,66
Materiais O.P.M.E. (Orteses, Próteses e Mat. Especiais)	61.725,21	0,00	61.725,21	1,03
Medicamentos - Gases Medicinais	5.416,23	0,00	5.416,23	0,09
Fios Cirúrgicos	8.265,19	0,00	8.265,19	0,14

Conta de custo	10/2018		Média	
	Valor	% var.	Valor	% comp.
Total Materiais e Medicamentos de uso no Paciente	663.438,06	0,00	663.438,06	11,09
Materiais de Consumo Geral				
Químicos	6.219,14	0,00	6.219,14	0,10
Combustíveis e Lubrificantes	1.285,82	0,00	1.285,82	0,02
Gêneros Alimentícios (galões de água)	3.232,86	0,00	3.232,86	0,05
Materiais de E.P.I.	6.129,72	0,00	6.129,72	0,10
Materiais de Embalagens	2.506,90	0,00	2.506,90	0,04
Materiais de Escritório, Impressos e de Informática	9.917,76	0,00	9.917,76	0,17
Materiais de Higiene e Limpeza	34.457,51	0,00	34.457,51	0,58
Peças e Materiais de Manutenção - Equipamentos	9.100,10	0,00	9.100,10	0,15
Peças e Materiais de Manutenção - Predial	16.649,83	0,00	16.649,83	0,28
Uniformes e Enxovais	48.035,94	0,00	48.035,94	0,80
Semi Permanentes	20.760,15	0,00	20.760,15	0,35
Total Materiais de Consumo Geral	158.295,72	0,00	158.295,72	2,65
Prestação de serviços				
Serviços de Lavanderia	79.766,13	0,00	79.766,13	1,33
Serviços de Nutrição	259.066,26	0,00	259.066,26	4,33
Serviços de Gestão e Administração	15.000,00	0,00	15.000,00	0,25
Serviços de Segurança Patrimonial	138.508,75	0,00	138.508,75	2,31
Serviços de Informática	23.691,53	0,00	23.691,53	0,40
Serviços de Manutenção	171.466,80	0,00	171.466,80	2,87
Serviços de Manutenção Engenharia Clínica	73.081,20	0,00	73.081,20	1,22
Serviços Laboratoriais	8.836,00	0,00	8.836,00	0,15
Serviços de Consultoria	99.960,63	0,00	99.960,63	1,67
Serviços Especializados em Análise da Água	480,00	0,00	480,00	0,01
Serviços de Manutenção de Veículos	2.182,00	0,00	2.182,00	0,04
Serviços De Coleta de Resíduos Hospitalares	1.246,49	0,00	1.246,49	0,02
Total Prestação de serviços	873.285,79	0,00	873.285,79	14,59
Gerais				
Despesas com Passagens	6.739,67	0,00	6.739,67	0,11
Locação de Equipamentos Assistenciais	14.404,40	0,00	14.404,40	0,24
Locação de Equipamentos de Informática / Impressora	15.276,92	0,00	15.276,92	0,26
Locação de Imóveis Administrativo/Container e Condomínios	6.120,49	0,00	6.120,49	0,10
Locação de Veículos	57.702,82	0,00	57.702,82	0,96
Marketing, Propaganda, Publicidade e Anúncios	26.000,00	0,00	26.000,00	0,43
Outros Custos Gerais	10.082,14	0,00	10.082,14	0,17
Telefonia Móvel Celular	352,32	0,00	352,32	0,01
Conduções e Refeições (estacionamento, kilometragem, reembolso de refeições, condução)	863,16	0,00	863,16	0,01
Locação Cilindros Gases Medicinais	1.127,61	0,00	1.127,61	0,02
Hospedagens	1.175,84	0,00	1.175,84	0,02
Total Gerais	139.845,37	0,00	139.845,37	2,34
Não operacionais				
Juros e Multas Atrasos Pagamentos	7.406,18	0,00	7.406,18	0,12
Processos Trabalhistas	400,00	0,00	400,00	0,01
Perdas e Ajustes de estoques	1.000,54	0,00	1.000,54	0,02

Conta de custo	10/2018		Média	
	Valor	% var.	Valor	% comp.
Investimentos	19.050,00	0,00	19.050,00	0,32
Total Não operacionais	27.856,72	0,00	27.856,72	0,47
Total Diretos	5.899.110,11	0,00	5.899.110,11	98,58
Indiretos				
Gerais				
Água e Esgoto (ind.)	25.593,09	0,00	25.593,09	0,43
Energia Elétrica (ind.)	54.838,58	0,00	54.838,58	0,92
Impostos, Taxas, Contribuições e Desp. Legais (ind.)	966,40	0,00	966,40	0,02
Telefone (ind.)	3.439,37	0,00	3.439,37	0,06
Total Gerais	84.837,44	0,00	84.837,44	1,42
Total Indiretos	84.837,44	0,00	84.837,44	1,42
Total	5.983.947,55	0,00	5.983.947,55	100,00

Competência	Aderente à metodologia	Último rateio	Data base fechamento	Observação
10/2018	Sim	12/12/2018 08:50:06	12/11/2018	No mês de out/2018 foram registradas 611 altas no sistema spdata. Faturadas 570 aihs. 98 atendimentos na sala de retorno de 3º turno. E 0,00 cirurgias de 3º turno.