



SECRETARIA  
DE ESTADO DA SAÚDE



RELATÓRIO CIRCUNSTANCIADO DAS ATIVIDADES DESENVOLVIDAS NO MÊS DE FEVEREIRO/2019, CONFORME 3º TERMO ADITIVO DO CONTRATO DE GESTÃO 096/2016, CELEBRADO ENTRE O ESTADO DE GOIÁS POR INTERMÉDIO DA SECRETÁRIA DE ESTADO DE SAÚDE DE GOIÁS – SES E O INSTITUTO DE GESTÃO E HUMANIZAÇÃO – IGH, PARA O GERENCIAMENTO E OPERACIONALIZAÇÃO DAS AÇÕES E SERVIÇOS DE SAÚDE DO HOSPITAL DE URGÊNCIA DE APARECIDA DE GOIÂNIA CAIRO LOUZADA – HUAPA.

Aparecida de Goiânia-GO

Março/2019

## SUMÁRIO

1. Apresentação .....	1
2. Descrição dos Serviços .....	6
3. Organograma .....	7
4. Atividades Desenvolvidas .....	8
4.1. Assistência hospitalar .....	8
4.2. Metas Contratuais .....	10
a. Saídas Hospitalares .....	11
b. Atendimento de Urgência e Emergência .....	11
c. Atendimento Ambulatorial .....	11
5. Outras Atividades Desenvolvidas .....	13
5.1. Serviço Auxiliar de Diagnóstico - SAD .....	13
6. Divulgação das atividades realizadas .....	14
7. Relatório de Custos .....	16



## 1. APRESENTAÇÃO

Este Relatório Circunstanciado das Atividades Desenvolvidas visa apresentar as principais atividades realizadas no Hospital de Urgências de Aparecida de Goiânia Cairo Louzada- HUAPA em Fevereiro de 2019, possibilitando análise de desempenho e fundamentando a avaliação das atividades pela Secretaria de Estado da Saúde de Goiás – SES/GO.

O Hospital de Urgência de Aparecida de Goiânia é um hospital fundado em 2006, de natureza pública, que atende pacientes referenciados do SUS em emergência de trauma ortopédica e cirurgia geral.

O principal objetivo do HUAPA é proporcionar atendimento humanizado de urgência/emergência em traumatologia ortopédica e cirurgia geral da região centro-sul.

Em novembro de 2016 a Secretaria de Estado da Saúde de Goiás – SES/GO e o Instituto de Gestão e Humanização – IGH firmaram contrato de gestão para gerenciamento, operacionalização e execução das ações e serviços de saúde do HUAPA, instituição de referência de Urgência/Emergência em traumatologia ortopédica e clínica geral de abrangência regional (Centro-Sul), localizado na cidade de Aparecida de Goiânia, sito Avenida Diamante Esquina com Rua Murici s/nº Quadra 2A, CEP: 74.969-210, Setor Conde dos Arcos.

Atualmente, a gestão do HUAPA é realizada pelo IGH, através do 3º Termo Aditivo ao Termo de Transferência de Gestão n. 001/2013-SES/GO, celebrado com o Estado de Goiás, com vigência até 02 de dezembro de 2019, pelas disposições da Lei Estadual nº 15.503, de 28/12/2005, e suas alterações.

O Instituto de Gestão e Humanização – IGH possui personalidade jurídica de direito privado, sem finalidade lucrativa, qualificada como Organização Social de Saúde no Estado de Goiás, por meio do Decreto Estadual nº 7.650/2012.

O IGH surgiu da percepção de profissionais especializados em Saúde da necessidade de melhoria na Gestão do SUS.

O objetivo primordial é utilizar e divulgar práticas de Gestão modernas, capazes de maximizar os resultados de Unidades prestadoras de Serviços de Saúde e quebrar



paradigmas que estigmatizam o SUS como falta de qualidade no atendimento, descaso aos usuários, entre outros aspectos.

### **Nossa Missão**

Prestar serviços de excelência em Saúde, melhorando a qualidade de vida dos beneficiários e contribuindo para o crescimento dos seus colaboradores.

### **Nossa Visão**

Ser referência nacional em prestação de serviços de saúde.

### **Nossos Valores**

- Motivação por ideal, valorizando as pessoas;
- Obstinação e perseverança;
- Velocidade de decisão e execução;
- Excelência e melhoria contínua;
- Humanização e Responsabilidade Social.

### **IGH – Instituto de Gestão e Humanização**

- **Superintendência:** Paulo Bitencourt
- **Diretoria Técnica Corporativa:** Gustavo Guimarães
- **Diretoria Administrativa Corporativa:** Sigevaldo Santana
- **Diretoria Regional:** Rita de Cássia Leal
- **Gerência Administrativa:** Eliabe Araújo



## HUAPA – Hospital de Urgência de Aparecida de Goiânia Cairo Louzada

- **Diretorias**

Diretoria Geral: Mara Rubia Gonsalves de Souza

Diretoria Técnica: Daniel Flavio Cabriny Almeida Costa

Diretoria Operacional: Jaqueline Dourado Rodrigues

- **Gerências**

Gerência de Enfermagem: Eduardo José Freire

Gerência de Tecnologia da Informação: Maurício Giesta

Em consonância com o contrato firmado entre a Secretaria de Estado de Saúde de Goiás – SES/GO o Instituto de Gestão e Humanização – IGH, faz se a oportunidade a apresentação do **RELATÓRIO DAS ATIVIDADES DESENVOLVIDAS** referente ao mês de **Fevereiro de 2019**, de acordo com a **CLÁUSULA SEGUNDA – DAS OBRIGAÇÕES E RESPONSABILIDADES DO PARCEIRO PRIVADO**, *parágrafo 2.35. Apresentar à Comissão de Avaliação instituída pelo PARCEIRO PÚBLICO, no máximo até o dia 10 (dez) do mês subsequente ao de referência, o relatório circunstanciado das atividades desenvolvidas no mês e das metas alcançadas.*

Os dados apresentados neste relatório foram extraídos do Sistema de Gestão Hospitalar, de propriedade do SP Data Serviço de Processamento de Dados e sistema de custo Key Performance Indicators for Health – KPIH.



## 2. DESCRIÇÃO DOS SERVIÇOS

**Nome:** Hospital de Urgência de Aparecida de Goiânia – HUAPA;

**CNES:** 5419662;

**Endereço:** Av. Diamante esq. com Mucuri s/nº Quadra 2ª – Setor Conde dos Arcos;

**CEP:** 74.969-210;

**Tipo de Unidade:** Unidade de Urgência e Emergência;

**Gerencia da Unidade:** Secretaria do Estado de Saúde;

**Gestão de Sistema:** Secretaria Municipal de Saúde de Aparecida de Goiânia.

### 3. ORGANOGRAMA

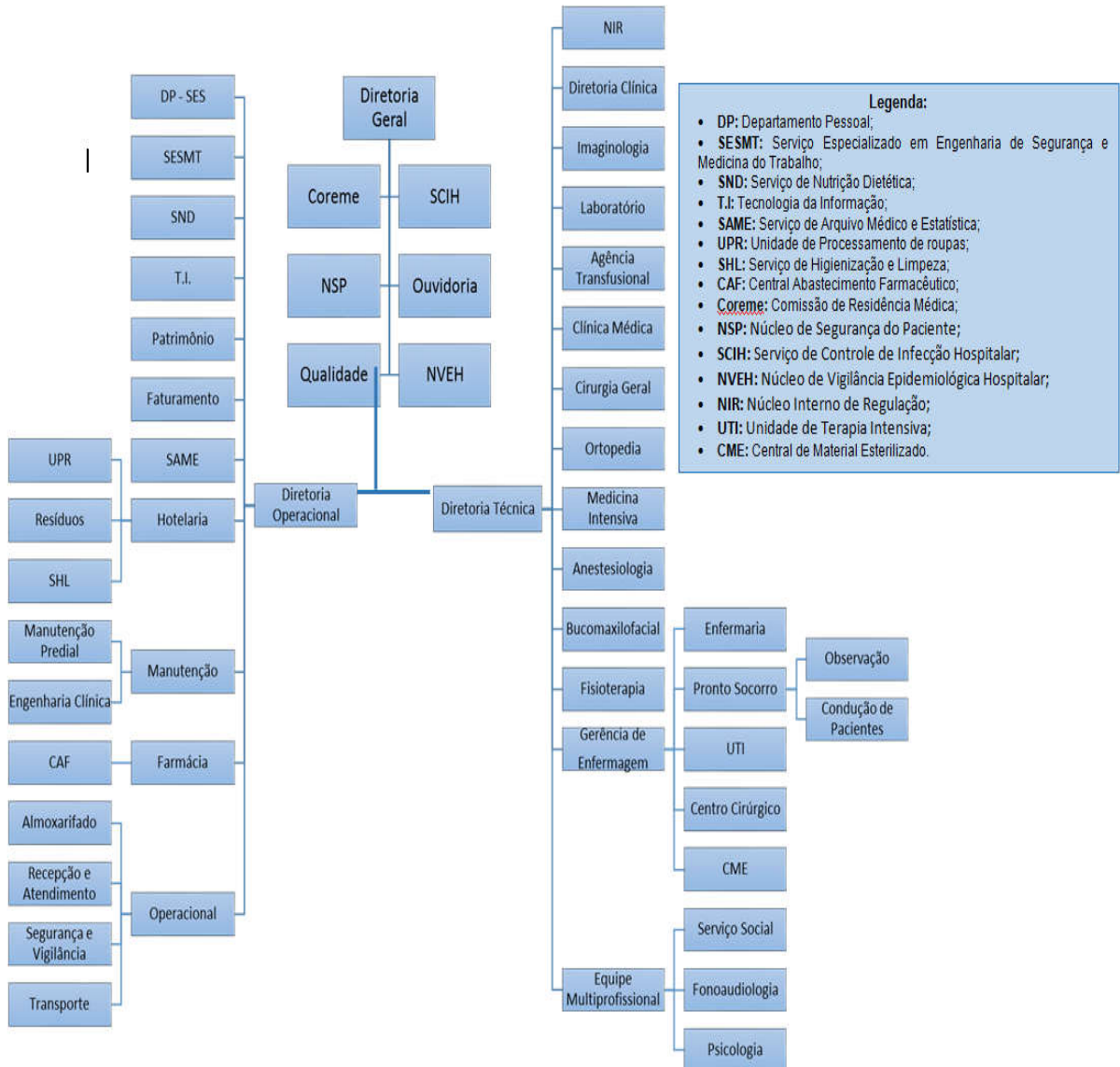

#### 4. ATIVIDADES REALIZADAS

De acordo com Anexo Técnico I do 1º Termo Aditivo do Contrato de Gestão item **1. ASSISTÊNCIA HOSPITALAR** – *A assistência à saúde prestada em regime de hospitalização compreenderá o conjunto de atendimentos oferecidos ao paciente desde sua admissão no hospital até sua alta hospitalar pela patologia atendida, incluindo-se aí todos os atendimentos e procedimentos necessários para obter ou completar o diagnóstico e as terapêuticas necessárias para o tratamento no âmbito hospitalar.*

O atendimento é realizado por equipe de profissionais médicos e enfermeiros, em escalas de plantão durante as 24 horas do dia, e equipe multiprofissional nos plantões diurnos.

##### 4.1. Assistência Hospitalar

O Hospital de Urgência de Aparecida de Goiânia oferece o total de 95 leitos, sendo 62 leitos de enfermaria adulta cirúrgica, 18 leitos de observação adulta, 10 leitos de UTI Adulta e 5 boxes de reanimação.

A capacidade instalada da unidade está distribuída da seguinte forma:

Número de leitos / Posto de internação	
ENFERMARIA	62
OBSERVAÇÃO	18
UTI ADULTA	10
BOXES REANIMAÇÃO	5
<b>TOTAL</b>	<b>95</b>



No processo de Hospitalização estão incluídos:

- Tratamento das possíveis complicações que possam ocorrer ao longo do processo assistencial, tanto na fase de tratamento quanto na fase de recuperação e reabilitação.
- Tratamentos concomitantes, diferentes daquele classificado como principal que motivou a internação do usuário, que podem ser necessários, adicionalmente, devido às condições especiais do usuário e/ou outras causas.
- Tratamento medicamentoso que seja requerido durante o processo de internação.
- Reabilitação motora do paciente atendido na unidade.
- Procedimentos e cuidados de enfermagem necessários durante o processo de internação.
- Serviço de alimentação e nutrição, contemplando a produção de refeições e nutrição enteral e parenteral.
- Assistência por equipe médica especializada.
- Utilização do centro cirúrgico e procedimentos de anestesia.
- Material descartável necessário para os cuidados de enfermagem e tratamentos.
- Diárias de hospitalização em quarto compartilhado ou individual, quando necessário, devido às condições especiais do usuário.
- Acompanhante para os usuários idosos, crianças, adolescentes e gestantes.
- Sangue e hemoderivado.
- Hemodiálise devendo possuir, no mínimo uma máquina de hemodiálise para terapia substitutiva – TRS por UTI.
- Uso de órteses, próteses e materiais especiais – OPME, contempladas na tabela unificada do SUS.
- Fornecimento de roupas hospitalares.
- Procedimentos especiais necessários ao adequado atendimento e tratamento do usuário de acordo com a capacidade instalada, respeitando sua complexidade.

## 4.2. Metas Contratuais

### Metas Quantitativas

As metas quantitativas estão previstas na Cláusula Terceira do Anexo Técnico I do 2º Termo Aditivo do Contrato de Gestão n. 096/2016-SES/GO, contemplando as Saídas Hospitalares Atendimento às Urgências Referenciadas (item 3.1) e Atendimento Ambulatorial (item 3.2).

São atendidos pacientes regulados pela Central de Regulação Municipal e os pacientes que surgem por demanda espontânea.

O atendimento de Urgência e Emergência é realizado por equipe médica especializada de Cirurgias Geral, Clínica Médica e Ortopedia, durante as 24 horas do dia.

A meta de saídas hospitalares do Hospital de Urgência de Aparecida de Goiânia, em Fevereiro de 2019, é de 520 saídas, a meta contratual de atendimento de Urgência e Emergência é de 2.500 atendimentos por mês e Atendimento Ambulatorial de 600 consultas.

a. Saídas Hospitalares

SAÍDAS HOSPITALARES		
	CONTRATADA	REALIZADA FEVEREIRO/2019
CLÍNICA MÉDICA	520	75
CLÍNICA CIRÚRGICA		357
UTI ADULTA		11
<b>TOTAL</b>	<b>520</b>	<b>443</b>

b. Atendimento de Urgência e Emergência

ATENDIMENTO DE URGÊNCIA E EMERGÊNCIA	CONTRATADA	REALIZADA FEVEREIRO/2019
Urgência e Emergência	2.500	2.695

c. Atendimento Ambulatorial

ATENDIMENTO AMBULATORIAL	CONTRATADA	REALIZADA FEVEREIRO/2019
Consultas Médicas	600	596

## Metas Qualitativas

Conforme Cláusula Segunda do Anexo Técnico III do 2º Termo Aditivo ao Contrato de Gestão n. 096/2016-SES/GO, as metas qualitativas estabelecidas são:

- Autorização de Internação Hospitalar, onde avalia a proporcionalidade de AIH em relação à atividade hospitalar (item 1);
- Atenção ao usuário, avaliando a resolução de queixas e pesquisa de satisfação, destinado à percepção de qualidade de serviços pelos pacientes e acompanhantes (item 2);
- Controle de Infecção Hospitalar, com a finalidade de avaliar a qualidade da assistência na área de infecção hospitalar (item 3);
- Taxa de Mortalidade Operatória, com a finalidade de monitorar o desempenho assistencial na área de cirurgia (item 4);
- Acolhimento, Avaliação e Classificação de Risco, com a finalidade de avaliar o paciente logo na sua chegada ao Pronto Socorro (item 5).

METAS QUALITATIVAS		
INDICADOR	META	FEVEREIRO/2019
AIH - Autorização de Internação Hospitalar	Apresentação AIH (100%)	364
	Número de Saídas	443
Atenção ao Usuário	Resolução de 80% das queixas recebidas	100%
	Envio Relatório de Pesquisa de Satisfação	SIM
Controle de Infecção Hospitalar	Envio de Relatório Mensal	SIM
Taxa de Mortalidade Operatória	Envio de Relatório Mensal	SIM
Acolhimento, Avaliação e Classificação de Risco	Envio de Relatório Mensal	SIM

## 5. OUTRAS ATIVIDADES DESENVOLVIDAS

### 5.1. Serviço de Apoio Diagnóstico e Terapêutico - SADT

Os exames no Hospital de Urgência de Aparecida de Goiânia são executados por profissionais experientes e habilitados tecnicamente para desempenhar suas atividades com qualidade, a fim de auxiliar no diagnóstico e tratamento dos pacientes.

O serviço de diagnóstico do HUAPA oferece os exames: análises clínicas, análises patológicas, radiografia, ultrassonografia e tomografia

SERVIÇO DE APOIO DIAGNÓSTICO E TERAPÊUTICO - SADT	
	FEVEREIRO/2019
ANÁLISES CLÍNICAS	10.090
TOMOGRAFIA	2.208
ULTRASSONOGRFIA	175
RAIO-X	2.268
<b>TOTAL</b>	<b>14.741</b>

## 6. DIVULGAÇÃO DAS ATIVIDADES REALIZADAS



### Reunião Científica do EMTN do Huapa discute sarcopenia

Dando continuidade às reuniões da Equipe Multiprofissional em Terapia Nutricional (EMTN), do Hospital Estadual de Urgências de Aparecida de Goiânia Cairo Louzada (Huapa), a

nutricionista da unidade, Phamela Ribeiro, ministra na próxima sexta-feira (8 de março), a partir das 14h, no auditório do hospital, palestra sobre "Sarcopenia".

A aula faz parte do projeto que reúne profissionais da EMTN da unidade, que visa capacitar a equipe multiprofissional sobre protocolos dentro do hospital.

### Unidade recebe novos residentes médicos e homenageia formandos de 2018

No dia 28 de fevereiro, o auditório do Huapa estava ocupado por coordenadores, diretores e preceptores do Programa de Residência Médica da unidade, que deram boas-vindas aos quatro novos médicos residentes do hospital. Além de receber os acadêmicos, placas em homenagem aos residentes médicos que se formaram em 2018 foram descerradas.

A diretora operacional da unidade, Jaqueline Dourado, recebeu os novos residentes. "Será uma fase de grande importância para o crescimento profissional e humano de vocês. Exerçam com responsabilidade a medicina. Vocês serão acompanhados por experientes médicos preceptores. Queremos que sintam-se em casa, integrados e que tenham máximo aproveitamento da residência médica", destacou.

Em seguida, o presidente da Comissão de Residência Médica (Coreme) do hospital, Bruno Air Machado, falou aos formandos de 2018, agradecendo por escolherem o Huapa para concluírem a residência médica: "Vocês residentes são a força do hospital. Tiveram dias



Pedro Eduardo Borges (E), Bruno Air Machado, Elizabeth Luriko Takata, Fernando Magalhães, Gustavo Romeiro de Souza e Jaqueline Dourado (D), desceram placas



Os médicos residentes, Jéssica Cordeiro Santana (E), Antônio Fernando, Pedro Henrique Prudente e Augusto Ulhoa são recepcionados pelo coordenador de Coreme do Huapa, Bruno Air Machado e pela diretora operacional da unidade, Jaqueline Dourado (D)

bons e ruins, mas em momento nenhum pensaram em desistir. O compromisso de vocês refletiu no atendimento dos pacientes, que sempre elogiaram os residentes do hospital, Obrigada por compartilharem conosco esse momento da vida profissional de vocês", agradeceu.

Pedro Eduardo Borges, primeiro médico formado pela residência de Ortopedia e Traumatologia do Huapa, avalia que o curso foi de intenso aprendizado. "Considero a etapa mais importante na minha vida profissional e pessoal. Hoje, saio com mais informação, responsabilidade e ética. O máximo que eu puder ajudar será engrandecedor", ressaltou.

Após as boas-vindas e agrade-

cimentos, três placas localizadas na entrada do auditório foram descerradas em homenagem aos residentes que concluíram o curso em 2018. Terminaram a residência médica em Cirurgia Geral, os médicos Fernando Magalhães e Gustavo Romeiro de Souza; em Anestesiologia, Elizabeth Luriko Takata; e em Ortopedia e Traumatologia, Pedro Eduardo Borges. Iniciam amanhã no Programa de Residência Médica no curso de Cirurgia Geral, o médico Augusto Ulhoa; em Anestesiologia, Jéssica Cordeiro Santana; e em Ortopedia e Traumatologia, Pedro Henrique Prudente e Antônio Fernando Silva.



## Coordenadores participam de palestra sobre saúde mental do colaborador

Na manhã do dia 1º de fevereiro (sexta-feira), gestores e coordenadores do Huapa, participaram, no auditório da unidade, de palestra com a psicóloga Fernanda Kely Ribeiro, sobre saúde mental. O evento foi promovido pelo departamento de Recursos Humanos do Instituto de Gestão e Humanização (IGH) - Organização Social gestora da unidade -, com o objetivo de debater junto aos gestores do Huapa sobre como promover a saúde mental dos colaboradores.

Durante a palestra a psicóloga realizou uma dinâmica em grupo, visando suscitar situações no ambiente profissional que impactam diretamente em sua saúde mental e física, desper-



Gestores e coordenadores participam de palestra sobre saúde mental no auditório do Huapa

tando emoções prejudiciais. A profissional também abordou a importância da saúde mental em um ambiente hospitalar. "Em hospitais como o Huapa, que é uma unidade de urgências, os profissionais lidam com situações estressantes e acabam esquecendo da própria saúde, por isso é necessário abordar que a saúde mental é essen-

cial até para o bom atendimento dos pacientes", explicou.

A diretora geral do Huapa, Mara de Souza, avaliou a palestra como proveitosa. "A saúde do colaborador é um dos pilares da gestão do Huapa e para chegar em bons resultados são necessárias mudanças no ambiente de trabalho para que tudo dê certo. Tomar iniciativa e não esperar pelo próximo, seja no emprego ou em casa, gera um ambiente melhor e qualidade de vida", afirmou. A diretora também destaca a diferença entre chefe e líder, discutida pela palestrante. "O papel do gestor é motivar, escutar, chegar em resultados positivos e ser, de fato, líder e não chefe", ressaltou.

## Huapa promove ação de conscientização a Doença de Alzheimer

O calendário da Saúde é marcado com cores diferentes a cada mês. Uma estratégia para lembrar de que a saúde é um bem valioso, que precisa ser cuidado. Com campanhas cada vez mais conhecidas, ações buscam chamar atenção das pessoas sobre a importância de cuidar da qualidade de vida. Janeiro foi marcado pela cor branca, mês escolhido para falar sobre a saúde mental. Já em Fevereiro, o roxo é a cor que chama a atenção para Fibromialgia, Lúpus e Doença de Alzheimer, que apesar de terem condições diferentes, apresentam pontos em comum: evolução gradativa e sem cura, porém passíveis de controle.

Para alertar e conscientizar sobre a importância do diagnóstico precoce, o Huapa, por meio da coordenação de



Psicologia, promoveu no dia 6 de fevereiro (quarta-feira), no corredor do centro cirúrgico, ação relacionada à Doença de Alzheimer, que afeta principalmente idosos.

Durante a ação, a equipe de Psicologia vai realizar a dinâmica "Encontre este idoso", já que a Doença de Alzheimer ocasiona incoerência na fala,

desorientação e a perda de memória recente, que muitas vezes resulta em idosos perdidos pela cidade. Além da dinâmica, jogos de caça-palavras e de memória ficaram disponíveis para colaboradores, pacientes e acompanhantes. O objetivo foi despertar para os sintomas mais recorrentes da doença de forma a promover o diagnóstico precoce.

### EXPEDIENTE:

Hospital Estadual de Urgências de Aparecida de Goiânia Cairo Louzada

Diretora Geral: Mara Rúbia de Souza

Diretor Técnico: Daniel Cabrinha

Diretora Operacional: Jaqueline Dourado

Endereço: Av. Diamante, esq. c/ Rua Mucuri, s/nº, Jardim Onda dos Arcos, Aparecida de Goiânia - Goiás - CEP: 74.909-210. Fone: (62) 3217.3900

**HUAPA**

SUS

SECRETARIA DE  
ESTADO DA SAÚDE

ESTADO DE GOIÁS

INSTITUTO DE GESTÃO E HUMANIZAÇÃO:

SUPERINTENDENTE: PAULO BITTEVICOURT

DIRETORA REGIONAL: RITA LEAL

ASSESSORIA DE COMUNICAÇÃO:

Bastidores - Assessoria de Comunicação

RT: Jornalista DORIS COSTA - Reg. Nº 888-GO

E-mail: bastidorescomunica@gmail.com



## 7. RELATÓRIO DE CUSTOS

Os dados apresentados referentes a custeio são derivados do Relatório de Composição e Evolução de Custos, extraídos do Relatório Standard, disponibilizados pela plataforma web KPIH – Key Performance Indicators for Health na competência de janeiro/2019.



## Relatório de composição/evolução de custos

### Hospital de Urgências de Aparecida de Goiânia - HUAPA 1/2019 - 1/2019 - Com Depreciação - Com Recursos Externos

Conta de custo	1/2019		Média	
	Valor	% var.	Valor	% comp.
<b>Diretos</b>				
<b>Pessoal Não Médico</b>				
Salários e Ordenados Não Médicos - CLT	926.941,12	0,00	926.941,12	16,41
Encargos Sociais Não Médicos - CLT	185.388,22	0,00	185.388,22	3,28
Provisões Não Médicos - CLT	50.796,37	0,00	50.796,37	0,90
Benefícios Não Médicos - CLT	11.467,34	0,00	11.467,34	0,20
Salários e Ordenados Diretoria - CLT	55.476,83	0,00	55.476,83	0,98
Encargos Sociais Diretoria - CLT	11.095,37	0,00	11.095,37	0,20
Provisões Diretoria - CLT	3.040,13	0,00	3.040,13	0,05
Salários e Ordenados Não Médicos - Servidores Glosado	639.639,48	0,00	639.639,48	11,33
Encargos Sociais Não Médicos - Servidores Glosado	71.063,95	0,00	71.063,95	1,26
Benefícios Não Médicos - Servidores Glosado	66.749,95	0,00	66.749,95	1,18
Contribuição Patronal Não Médicos Glosado	160.498,68	0,00	160.498,68	2,84
Prêmio Incentivo - Servidor Não Médico Glosado	234.864,81	0,00	234.864,81	4,16
Encargos Sociais Prêmio Incentivo - Servidor Não Médico Glosado	26.093,48	0,00	26.093,48	0,46
<b>Total Pessoal Não Médico</b>	<b>2.443.115,73</b>	<b>0,00</b>	<b>2.443.115,73</b>	<b>43,26</b>
<b>Pessoal Médico</b>				
Salários e Ordenados Médicos - CLT	32.909,26	0,00	32.909,26	0,58
Encargos Sociais Médicos - CLT	6.581,85	0,00	6.581,85	0,12
Provisões Médicos - CLT	1.803,43	0,00	1.803,43	0,03
Salários e Ordenados Médicos - Servidores Glosado	161.439,61	0,00	161.439,61	2,86
Prêmio Incentivo - Servidor Médico Glosado	49.480,88	0,00	49.480,88	0,88
Encargos Sociais Prêmio Incentivo - Servidor Médico Glosado	5.497,33	0,00	5.497,33	0,10
Encargos Sociais Médicos - Servidores Glosado	17.935,94	0,00	17.935,94	0,32
Contribuição Patronal Médicos Glosado	36.258,96	0,00	36.258,96	0,64
Honorários Médicos Fixos	558.500,00	0,00	558.500,00	9,89
Honorários Médicos Variáveis	587.530,01	0,00	587.530,01	10,40
<b>Total Pessoal Médico</b>	<b>1.457.937,27</b>	<b>0,00</b>	<b>1.457.937,27</b>	<b>25,81</b>
<b>Materiais e Medicamentos de uso no Paciente</b>				
Medicamentos	186.023,67	0,00	186.023,67	3,29
Medicamentos Nutrição Parenteral	37.795,61	0,00	37.795,61	0,67
Materiais de Uso Laboratorial	22.888,41	0,00	22.888,41	0,41
Materiais Médicos Hospitalares e Odontológicos	173.832,43	0,00	173.832,43	3,08
Materiais Dietas Enterais	43.501,53	0,00	43.501,53	0,77
Materiais O.P.M.E. (Orteses, Próteses e Mat. Especiais)	61.088,27	0,00	61.088,27	1,08
Medicamentos - Gases Medicinais	10.049,03	0,00	10.049,03	0,18
Fios Cirúrgicos	7.588,09	0,00	7.588,09	0,13
<b>Total Materiais e Medicamentos de uso no Paciente</b>	<b>542.767,04</b>	<b>0,00</b>	<b>542.767,04</b>	<b>9,61</b>

Conta de custo	1/2019		Média	
	Valor	% var.	Valor	% comp.
<b>Materiais de Consumo Geral</b>				
Químicos	4.206,34	0,00	4.206,34	0,07
Combustíveis e Lubrificantes	1.291,44	0,00	1.291,44	0,02
Gêneros Alimentícios ( galões de água )	3.479,00	0,00	3.479,00	0,06
Materiais de E.P.I.	3.614,09	0,00	3.614,09	0,06
Materiais de Embalagens	3.168,73	0,00	3.168,73	0,06
Materiais de Escritório, Impressos e de Informática	10.326,56	0,00	10.326,56	0,18
Materiais de Higiene e Limpeza	34.941,38	0,00	34.941,38	0,62
Peças e Materiais de Manutenção - Equipamentos	3.608,12	0,00	3.608,12	0,06
Peças e Materiais de Manutenção - Predial	282,00	0,00	282,00	0,00
Uniformes e Enxovais	892,12	0,00	892,12	0,02
Semi Permanentes	12.863,84	0,00	12.863,84	0,23
<b>Total Materiais de Consumo Geral</b>	<b>78.673,62</b>	<b>0,00</b>	<b>78.673,62</b>	<b>1,39</b>
<b>Prestação de serviços</b>				
Serviços de Lavanderia	72.690,73	0,00	72.690,73	1,29
Serviços de Nutrição	243.325,26	0,00	243.325,26	4,31
Serviços de Gestão e Administração	15.000,00	0,00	15.000,00	0,27
Serviços de Segurança Patrimonial	142.395,85	0,00	142.395,85	2,52
Serviços de Informática	23.691,53	0,00	23.691,53	0,42
Serviços de Manutenção	173.211,00	0,00	173.211,00	3,07
Serviços de Manutenção Engenharia Clínica	73.081,20	0,00	73.081,20	1,29
Serviços Laboratoriais	12.077,74	0,00	12.077,74	0,21
Serviços de Consultoria	106.246,38	0,00	106.246,38	1,88
Serviços Especializados em Análise de Água	462,50	0,00	462,50	0,01
Serviços De Coleta de Resíduos Hospitalares	1.246,49	0,00	1.246,49	0,02
<b>Total Prestação de serviços</b>	<b>863.428,68</b>	<b>0,00</b>	<b>863.428,68</b>	<b>15,29</b>
<b>Gerais</b>				
Locação de Equipamentos Assistenciais	12.114,60	0,00	12.114,60	0,21
Locação de Equipamentos de Informática / Impressora	15.024,78	0,00	15.024,78	0,27
Locação de Imóveis Administrativo/Container e Condomínios	6.050,00	0,00	6.050,00	0,11
Locação de Veículos	53.302,82	0,00	53.302,82	0,94
Marketing, Propaganda, Publicidade e Anúncios	26.000,00	0,00	26.000,00	0,46
Outros Custos Gerais	7.868,99	0,00	7.868,99	0,14
Telefonia Móvel Celular	523,80	0,00	523,80	0,01
Conduções e Refeições (estacionamento, kilometragem, reembolso de refeições, condução)	778,42	0,00	778,42	0,01
Locação Cilindros Gases Medicinais	919,17	0,00	919,17	0,02
<b>Total Gerais</b>	<b>122.582,58</b>	<b>0,00</b>	<b>122.582,58</b>	<b>2,17</b>
<b>Não operacionais</b>				
Juros e Multas Atrasos Pagamentos	20.988,53	0,00	20.988,53	0,37
Processos Trabalhistas	2.091,58	0,00	2.091,58	0,04
Perdas e Ajustes de estoques	7.150,97	0,00	7.150,97	0,13
<b>Total Não operacionais</b>	<b>30.231,08</b>	<b>0,00</b>	<b>30.231,08</b>	<b>0,54</b>
<b>Total Diretos</b>	<b>5.538.736,00</b>	<b>0,00</b>	<b>5.538.736,00</b>	<b>98,07</b>

### Indiretos

Conta de custo	1/2019		Média	
	Valor	% var.	Valor	% comp.
<b>Gerais</b>				
Água e Esgoto (Ind.)	28.843,85	0,00	28.843,85	0,51
Energia Elétrica (Ind.)	61.097,40	0,00	61.097,40	1,08
Impostos, Taxas, Contribuições e Desp. Legais (Ind.)	15.457,25	0,00	15.457,25	0,27
Telefone (Ind.)	3.652,41	0,00	3.652,41	0,06
<b>Total Gerais</b>	<b>109.050,91</b>	<b>0,00</b>	<b>109.050,91</b>	<b>1,33</b>
<b>Total Indiretos</b>	<b>109.050,91</b>	<b>0,00</b>	<b>109.050,91</b>	<b>1,33</b>
<b>Total</b>	<b>5.647.786,91</b>	<b>0,00</b>	<b>5.647.786,91</b>	<b>100,00</b>

Competência	Aderente a metodologia	Último rateio	Data base fechamento	Observação
1/2019	Sim	10/07/2019 16:03:04	06/02/2019	Sem observação