



SECRETARIA
DE ESTADO DA SAÚDE



RELATÓRIO CIRCUNSTANCIADO DAS ATIVIDADES DESENVOLVIDAS NO MÊS DE JUNHO/2019, CONFORME 3º TERMO ADITIVO DO CONTRATO DE GESTÃO 096/2016, CELEBRADO ENTRE O ESTADO DE GOIÁS POR INTERMÉDIO DA SECRETÁRIA DE ESTADO DE SAÚDE DE GOIÁS – SES E O INSTITUTO DE GESTÃO E HUMANIZAÇÃO – IGH, PARA O GERENCIAMENTO E OPERACIONALIZAÇÃO DAS AÇÕES E SERVIÇOS DE SAÚDE DO HOSPITAL DE URGÊNCIA DE APARECIDA DE GOIÂNIA CAIRO LOUZADA – HUAPA.

Aparecida de Goiânia-GO

Julho/2019

SUMÁRIO

1. Apresentação	1
2. Descrição dos Serviços	6
3. Organograma	7
4. Atividades Desenvolvidas	8
4.1. Assistência hospitalar	8
4.2. Metas Contratuais	10
a. Saídas Hospitalares	11
b. Atendimento de Urgência e Emergência	11
c. Atendimento Ambulatorial	11
5. Outras Atividades Desenvolvidas	13
5.1. Serviço Auxiliar de Diagnóstico - SAD	13
6. Divulgação das atividades realizadas	14
7. Relatório de Custos	17



1. APRESENTAÇÃO

Este Relatório Circunstanciado das Atividades Desenvolvidas visa apresentar as principais atividades realizadas no Hospital de Urgências de Aparecida de Goiânia Cairo Louzada- HUAPA em Junho de 2019, possibilitando análise de desempenho e fundamentando a avaliação das atividades pela Secretaria de Estado da Saúde de Goiás – SES/GO.

O Hospital de Urgência de Aparecida de Goiânia é um hospital fundado em 2006, de natureza pública, que atende pacientes referenciados do SUS em emergência de trauma ortopédica e cirurgia geral.

O principal objetivo do HUAPA é proporcionar atendimento humanizado de urgência/emergência em traumatologia ortopédica e cirurgia geral da região centro-sul.

Em novembro de 2016 a Secretaria de Estado da Saúde de Goiás – SES/GO e o Instituto de Gestão e Humanização – IGH firmaram contrato de gestão para gerenciamento, operacionalização e execução das ações e serviços de saúde do HUAPA, instituição de referência de Urgência/Emergência em traumatologia ortopédica e clínica geral de abrangência regional (Centro-Sul), localizado na cidade de Aparecida de Goiânia, sito Avenida Diamante Esquina com Rua Murici s/nº Quadra 2A, CEP: 74.969-210, Setor Conde dos Arcos.

Atualmente, a gestão do HUAPA é realizada pelo IGH, através do 3º Termo Aditivo ao Termo de Transferência de Gestão n. 001/2013-SES/GO, celebrado com o Estado de Goiás, com vigência até 02 de dezembro de 2019, pelas disposições da Lei Estadual nº 15.503, de 28/12/2005, e suas alterações.

O Instituto de Gestão e Humanização – IGH possui personalidade jurídica de direito privado, sem finalidade lucrativa, qualificada como Organização Social de Saúde no Estado de Goiás, por meio do Decreto Estadual nº 7.650/2012.

O IGH surgiu da percepção de profissionais especializados em Saúde da necessidade de melhoria na Gestão do SUS.



O objetivo primordial é utilizar e divulgar práticas de Gestão modernas, capazes de maximizar os resultados de Unidades prestadoras de Serviços de Saúde e quebrar paradigmas que estigmatizam o SUS como falta de qualidade no atendimento, descaso aos usuários, entre outros aspectos.

Nossa Missão

Prestar serviços de excelência em Saúde, melhorando a qualidade de vida dos beneficiários e contribuindo para o crescimento dos seus colaboradores.

Nossa Visão

Ser referência nacional em prestação de serviços de saúde.

Nossos Valores

- Motivação por ideal, valorizando as pessoas;
- Obstinação e perseverança;
- Velocidade de decisão e execução;
- Excelência e melhoria contínua;
- Humanização e Responsabilidade Social.

IGH – Instituto de Gestão e Humanização

- **Superintendência:** Paulo Bitencourt
- **Diretoria Técnica Corporativa:** Gustavo Guimarães
- **Diretoria Administrativa Corporativa:** Sigevaldo Santana
- **Diretoria Regional:** Rita de Cássia Leal
- **Gerência Administrativa:** Eliabe Araújo

HUAPA – Hospital de Urgência de Aparecida de Goiânia Cairo Louzada

- **Diretorias**

Diretoria Geral: Mara Rubia Gonsalves de Souza

Diretoria Técnica: Daniel Flavio Cabriny Almeida Costa

Diretoria Operacional: Jaqueline Dourado Rodrigues

- **Gerências**

Gerência de Enfermagem: Eduardo José Freire

Gerência de Tecnologia da Informação: Maurício Giesta

Em consonância com o contrato firmado entre a Secretaria de Estado de Saúde de Goiás – SES/GO o Instituto de Gestão e Humanização – IGH, faz se a oportunidade a apresentação do **RELATÓRIO DAS ATIVIDADES DESENVOLVIDAS** referente ao mês de **Junho de 2019**, de acordo com a **CLÁUSULA SEGUNDA – DAS OBRIGAÇÕES E RESPONSABILIDADES DO PARCEIRO PRIVADO**, parágrafo 2.35. Apresentar à Comissão de Avaliação instituída pelo PARCEIRO PÚBLICO, no máximo até o dia 10 (dez) do mês subsequente ao de referência, o relatório circunstanciado das atividades desenvolvidas no mês e das metas alcançadas.

Os dados apresentados neste relatório foram extraídos do Sistema de Gestão Hospitalar, de propriedade do SP Data Serviço de Processamento de Dados e sistema de custo Key Performance Indicators for Health – KPIH.



2. DESCRIÇÃO DOS SERVIÇOS

Nome: Hospital de Urgência de Aparecida de Goiânia – HUAPA;

CNES: 5419662;

Endereço: Av. Diamante esq. com Mucuri s/nº Quadra 2ª – Setor Conde dos Arcos;

CEP: 74.969-210;

Tipo de Unidade: Unidade de Urgência e Emergência;

Gerencia da Unidade: Secretaria do Estado de Saúde;

Gestão de Sistema: Secretaria Municipal de Saúde de Aparecida de Goiânia.

3. ORGANOGRAMA

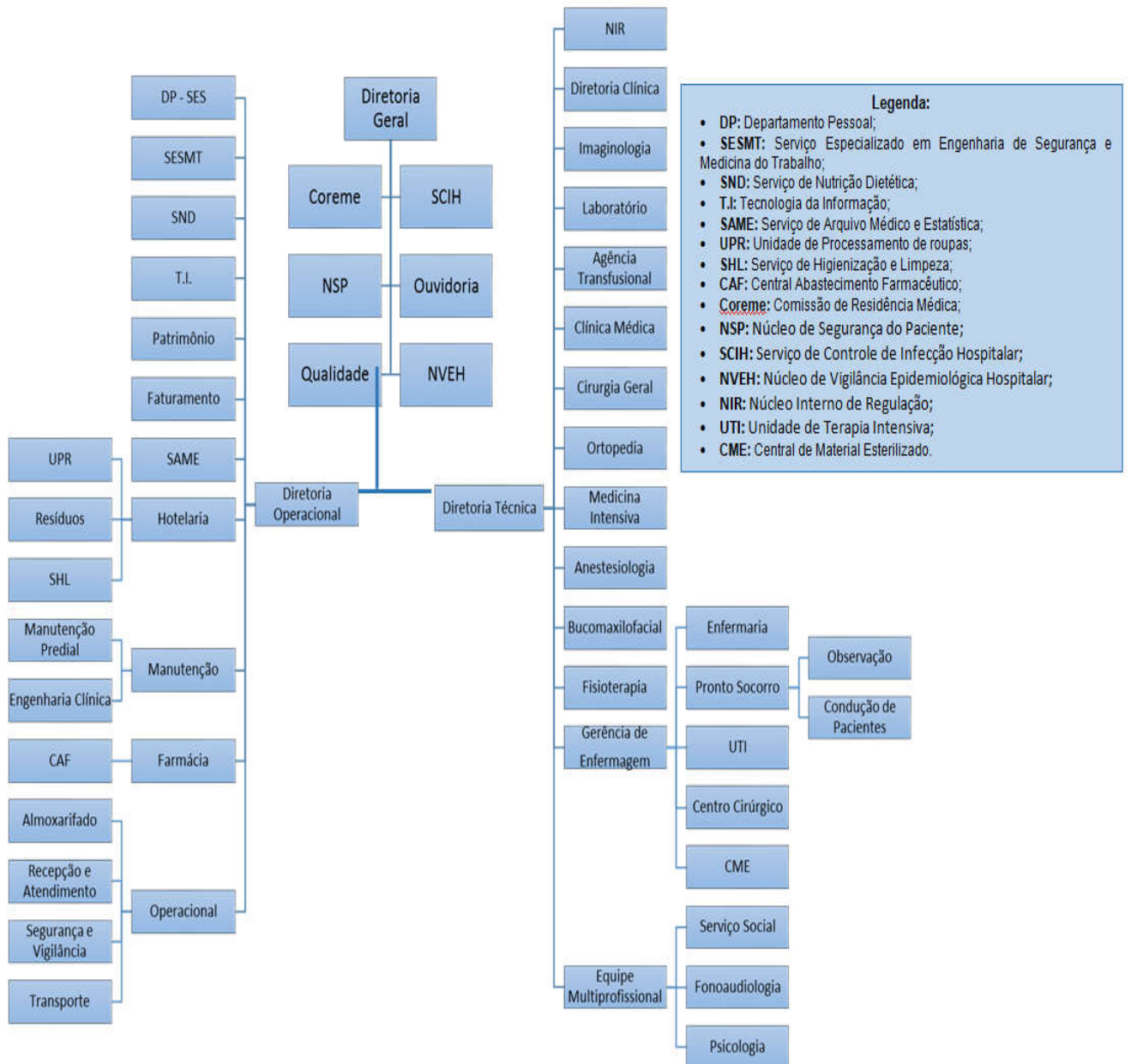

4. ATIVIDADES REALIZADAS

De acordo com Anexo Técnico I do 1º Termo Aditivo do Contrato de Gestão item **1. ASSISTÊNCIA HOSPITALAR** – *A assistência à saúde prestada em regime de hospitalização compreenderá o conjunto de atendimentos oferecidos ao paciente desde sua admissão no hospital até sua alta hospitalar pela patologia atendida, incluindo-se aí todos os atendimentos e procedimentos necessários para obter ou completar o diagnóstico e as terapêuticas necessárias para o tratamento no âmbito hospitalar.*

O atendimento é realizado por equipe de profissionais médicos e enfermeiros, em escalas de plantão durante as 24 horas do dia, e equipe multiprofissional nos plantões diurnos.

4.1. Assistência Hospitalar

O Hospital de Urgência de Aparecida de Goiânia oferece o total de 95 leitos, sendo 62 leitos de enfermaria adulta cirúrgica, 18 leitos de observação adulta, 10 leitos de UTI Adulta e 5 boxes de reanimação.

A capacidade instalada da unidade está distribuída da seguinte forma:

Número de leitos / Posto de internação	
ENFERMARIA	62
OBSERVAÇÃO	18
UTI ADULTA	10
BOXES REANIMAÇÃO	5
TOTAL	95

No processo de Hospitalização estão incluídos:

- Tratamento das possíveis complicações que possam ocorrer ao longo do processo assistencial, tanto na fase de tratamento quanto na fase de recuperação e reabilitação.
- Tratamentos concomitantes, diferentes daquele classificado como principal que motivou a internação do usuário, que podem ser necessários, adicionalmente, devido às condições especiais do usuário e/ou outras causas.
- Tratamento medicamentoso que seja requerido durante o processo de internação.
- Reabilitação motora do paciente atendido na unidade.
- Procedimentos e cuidados de enfermagem necessários durante o processo de internação.
- Serviço de alimentação e nutrição, contemplando a produção de refeições e nutrição enteral e parenteral.
- Assistência por equipe médica especializada.
- Utilização do centro cirúrgico e procedimentos de anestesia.
- Material descartável necessário para os cuidados de enfermagem e tratamentos.
- Diárias de hospitalização em quarto compartilhado ou individual, quando necessário, devido às condições especiais do usuário.
- Acompanhante para os usuários idosos, crianças, adolescentes e gestantes.
- Sangue e hemoderivado.
- Hemodiálise devendo possuir, no mínimo uma máquina de hemodiálise para terapia substitutiva – TRS por UTI.
- Uso de órteses, próteses e materiais especiais – OPME, contempladas na tabela unificada do SUS.
- Fornecimento de roupas hospitalares.
- Procedimentos especiais necessários ao adequado atendimento e tratamento do usuário de acordo com a capacidade instalada, respeitando sua complexidade.

4.2. Metas Contratuais

Metas Quantitativas

As metas quantitativas estão previstas na Cláusula Terceira do Anexo Técnico I do 2º Termo Aditivo do Contrato de Gestão n. 096/2016-SES/GO, contemplando as Saídas Hospitalares Atendimento às Urgências Referenciadas (item 3.1) e Atendimento Ambulatorial (item 3.2).

São atendidos pacientes regulados pela Central de Regulação Municipal e os pacientes que surgem por demanda espontânea.

O atendimento de Urgência e Emergência é realizado por equipe médica especializada de Cirurgias Geral, Clínica Médica e Ortopedia, durante as 24 horas do dia.

A meta de saídas hospitalares do Hospital de Urgência de Aparecida de Goiânia, em junho de 2019, é de 520 saídas, a meta contratual de atendimento de Urgência e Emergência é de 2.500 atendimentos por mês e Atendimento Ambulatorial de 600 consultas.

a. Saídas Hospitalares

SAÍDAS HOSPITALARES		
	CONTRATADA	REALIZADA JUNHO/2019
CLÍNICA MÉDICA	520	96
CLÍNICA CIRÚRGICA		346
UTI ADULTA		16
TOTAL	520	458

b. Atendimento de Urgência e Emergência

ATENDIMENTO DE URGÊNCIA E EMERGÊNCIA	CONTRATADA	REALIZADA JUNHO/2019
Urgência e Emergência	2.500	2.551

c. Atendimento Ambulatorial

ATENDIMENTO AMBULATORIAL	CONTRATADA	REALIZADA JUNHO/2019
Consultas Médicas	600	558

Metas Qualitativas

Conforme Cláusula Segunda do Anexo Técnico III do 2º Termo Aditivo ao Contrato de Gestão n. 096/2016-SES/GO, as metas qualitativas estabelecidas são:

- Autorização de Internação Hospitalar, onde avalia a proporcionalidade de AIH em relação à atividade hospitalar (item 1);
- Atenção ao usuário, avaliando a resolução de queixas e pesquisa de satisfação, destinado à percepção de qualidade de serviços pelos pacientes e acompanhantes (item 2);
- Controle de Infecção Hospitalar, com a finalidade de avaliar a qualidade da assistência na área de infecção hospitalar (item 3);
- Taxa de Mortalidade Operatória, com a finalidade de monitorar o desempenho assistencial na área de cirurgia (item 4);
- Acolhimento, Avaliação e Classificação de Risco, com a finalidade de avaliar o paciente logo na sua chegada ao Pronto Socorro (item 5).

METAS QUALITATIVAS		
INDICADOR	META	JUNHO/2019
AIH - Autorização de Internação Hospitalar	Apresentação AIH (100%)	548
	Número de Saídas	458
Atenção ao Usuário	Resolução de 80% das queixas recebidas	100%
	Envio Relatório de Pesquisa de Satisfação	SIM
Controle de Infecção Hospitalar	Envio de Relatório Mensal	SIM
Taxa de Mortalidade Operatória	Envio de Relatório Mensal	SIM
Acolhimento, Avaliação e Classificação de Risco	Envio de Relatório Mensal	SIM

5. OUTRAS ATIVIDADES DESENVOLVIDAS

5.1. Serviço de Apoio Diagnóstico e Terapêutico - SADT

Os exames no Hospital de Urgência de Aparecida de Goiânia são executados por profissionais experientes e habilitados tecnicamente para desempenhar suas atividades com qualidade, a fim de auxiliar no diagnóstico e tratamento dos pacientes.

O serviço de diagnóstico do HUAPA oferece os exames: análises clínicas, radiografia, ultrassonografia e tomografia

SERVIÇO DE APOIO DIAGNÓSTICO E TERAPÊUTICO - SADT	
	JUNHO/2019
ANÁLISES CLÍNICAS	12.622
TOMOGRÁFIA	0
ULTRASSONOGRÁFIA	320
RAIO-X	2.574
TOTAL	15.516

6. DIVULGAÇÃO DAS ATIVIDADES REALIZADAS



SCIH do Huapa ganha elogio da Vigilância Sanitária

O Serviço de Controle de Infecção Hospitalar do Hospital Estadual de Urgências de Aparecida de Goiânia Cairo Louzada (Huapa) teve seu trabalho e compromisso destacado através de uma carta de agradecimento, durante o mês de junho. Enviado pela Vigilância Sanitária de Aparecida de Goiânia, através da equipe do Núcleo de Segurança e Prevenção e Controle de Infecção dos Serviços de Saúde e Segurança do Paciente, o documento parabeniza o serviço do Huapa pela pontualidade no preenchimento e envio do Formulário de Indicadores Nacionais, Consumo de Preparação Alcoólica e Hemodiálise.

Ainda segundo o documento, “o



Equipe do SCIH do Huapa

preenchimento do formulário é a certeza que estes números serão revertidos em ações de prevenção e controle contra as infecções nos serviços de saúde e segurança no cuidado ao paciente, salvando vidas. Esta que, sem dúvidas, é nossa grande visão”.

Para a coordenadora do SCIH, enfermeira Andreia Andrade, receber essa carta mostra que esforços estão sendo reconhecidos, apesar de enfrentar os desafios diários característicos do setor. “Isso nos dá forças para lutarmos por nossos objetivos, amplia a nossa percepção e estimula a lutar por uma causa primordial. O que garante a qualidade assistencial, com foco no controle de infecção hospitalar e segurança dos pacientes, valorizando a humanização do cuidado. Desta maneira, faz com que a equipe do SCIH sinta-se valorizada e apoiada por nossos representantes sanitários, que também são nossos parceiros”, assegurou.

Alunas ganham experiência na unidade

Nos dias 14 e 28 de junho, alunas do curso de pós-graduação em Disfagia, do Centro de Estudos Avançados e Formação Integrada (Ceafi), estiveram no Huapa para uma visita técnica, com o intuito de obter a prática hospitalar, como uma complementação ao curso de Fonoaudiologia. Durante os dois dias de visitas, supervisionada pela coordenadora multidisciplinar, a fonoaudióloga Stela Venâncio, as 17 alunas, divididas em quatro turmas, puderam vivenciar as rotinas do setor nas enfermarias do hospital.



A visita técnica complementa os conhecimentos das novas alunas

“O foco principal desta visita é demonstrar como o trabalho do fonoaudiólogo funciona em um paciente disfágico, tanto em hospital como em

home-care, respeitando suas particularidades e interagindo com a equipe multiprofissional responsável por aquele paciente, adquirindo um conhecimento atualizado e de novas técnicas de atuação”, destacou Stela. Ao fim da visita, o sentimento de realização era o mesmo. “A maioria dos nossos pacientes são de home-care. Mas a rotina hospitalar é muito mais rica, pois fazemos parte de uma equipe multiprofissional que está diretamente responsável pela recuperação daquele paciente e ver a evolução deles é extremamente fascinante”, disse a aluna Rayssa Silva Santos.

Huapa possui nova Cipa

A nova Comissão Interna de Prevenção de Acidentes (Cipa) - gestão 2019/2020, do Huapa já está formada. Ao todo, 12 titulares e 10 suplentes tomaram posse no dia 25 de junho, no auditório da unidade. Eleita entre os dias 22 e 24 de maio deste ano, a comissão já está capacitada e pronta para atuar, observando as condições de risco nos ambientes de trabalho e buscando medidas que reduzam o impacto dos mesmos. "A principal função da Cipa é preservar a saúde e integridade física dos trabalhadores e prestadores de serviço, prevenindo acidentes e doenças decorrentes do trabalho", enfatizou o presidente da comissão, Luis Rogério Silva.

Os novos cipeiros foram treina-



Os novos cipeiros posam com seus certificados

dos nos dias 4 e 7 de junho, com uma extensa programação de palestras que abordaram as normas regulamentadoras da Cipa; regimentos acerca da segurança e saúde no trabalho em serviços de saúde; utilização de equipamentos de proteção individual (EPIs); inspeções e investigação de acidentes; programa de Prevenção de Riscos Ambientais

(PPRA); Programa de Controle Médico e Saúde Ocupacional (PCMSO); riscos de exposição a materiais biológicos; legislação de segurança do trabalho e previdenciária; medidas e prevenção contra a Aids; higiene do trabalho e medida de controle de riscos; e prevenção de combate a incêndio.

Para a suplente Marta Jacirema, o curso realizado foi de extrema importância, uma vez que, a partir dos ensinamentos, ela estará apta a desenvolver seu trabalho de forma correta. "Eu não tinha conhecimento de alguns tópicos apresentados durante o curso. Então, para mim, foi ótimo pois me sinto mais preparada e disposta a ajudar meus colegas do Huapa", pondera.

Busca pelo autoconhecimento em foco no Huapa

O setor de Recursos Humanos (RH) do Instituto de Gestão e Humanização (IGH) - organização social que administra o Huapa, promoveu durante todo o dia 13 de junho, palestra sobre "Eneagrama: buscando o autoconhecimento", ministrada pelo psicólogo e coach, Eduardo Corceli. Segundo o Analista de RH, Nilson Castelano, esse curso traz a oportunidade de fazer uma autorreflexão do que somos e como agimos diariamente. "Falar e pensar sobre si é muito difícil. Estamos sempre concentrados em falar sobre os outros, esquecendo de nós mesmos", destacou.

Eduardo detalhou o objetivo do eneagrama e os nove eneagramas existentes dentro da ferramenta: disciplinador, prestativo, empreendedor, emotivo, observador, questionador, otimista, destemido e mediador. O profissional



Líderes e gestores do Huapa participaram da dinâmica

ainda explicou que existem personalidades que pensam, sentem e agem. A partir disso, eles são encaixados em cada categoria. Através de uma dinâmica, os participantes, munidos de pulseiras coloridas, deveriam identificar o eneagrama que mais correspondesse à personalidade de cada um. O resultado surpreendeu a todos. Para a ouvidora do Huapa, Luciana Cunha, "a escolha do seu eneagrama foi extremamente esclarecedora, observando as diferenças individuais de cada um que esteve presente", disse.

CURTAS...

CONGRESSO - A infectologista Daniela Tito Rosa e a enfermeira Rosilma Gomes Pereira, que fazem parte da equipe de SCIH do Huapa, participaram entre os dias 27 e 29 de junho, do 2º Congresso Goiano de Infectologia do Estado de Goiás. O evento, organizado pela Sociedade Goiana de Infectologia, reuniu cerca de 300 profissionais dos mais diversos setores interligados à área. Daniela ainda coordenou uma conferência de atualização sobre o retrovírus HTLV, ministrada pelo médico especialista Aluisio Segurado.

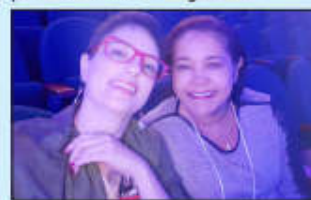

EXPEDIENTE:

Hospital Estadual de Urgências de Aparecida de Goiânia Cairo Louzada

Diretora Geral: Mara Rúbia de Souza

Diretor Técnico: Daniel Cabrinny

Diretora Operacional: Jaqueline Dourado

Endereço: Av. Diamante, esq. c/ Rua Mucuri, s/nº, Jardim Conde dos Arcos, Aparecida de Goiânia - Goiás - CEP: 74.969-210. Fone: (62) 3217.8900

HUAPA HOSPITAL ESTADUAL DE URGÊNCIAS
DE APARECIDA DE GOIÂNIA
CAIRO LOUZADA

INSTITUTO DE GESTÃO E HUMANIZAÇÃO:

SUPERINTENDENTE: PAULO BITTENCOURT

DIRETORA REGIONAL: RITA LEAL

ASSESSORIA DE COMUNICAÇÃO:

Bastidores - Assessoria de Comunicação

RT: Jornalista DORIS COSTA - Reg. Nº 886-GO

E-mail: bastidorescomunica@gmail.com



7. RELATÓRIO DE CUSTOS

Os dados apresentados referentes a custeio são derivados do Relatório de Composição e Evolução de Custos, extraídos do Relatório Standard, disponibilizados pela plataforma web KPIH – Key Performance Indicators for Health na competência de Maio/2019.

Relatório de composição/evolução de custos

Hospital de Urgências de Aparecida de Goiânia - HUAPA 5/2019 - 5/2019 - Com Depreciação - Com Recursos Externos

Conta de custo	5/2019		Média	
	Valor	% var.	Valor	% comp.
Diretos				
Pessoal Não Médico				
Salários e Ordenados Não Médicos - CLT	849.346,19	0,00	849.346,19	15,63
Encargos Sociais Não Médicos - CLT	169.869,24	0,00	169.869,24	3,13
Provisões Não Médicos - CLT	46.544,17	0,00	46.544,17	0,86
Benefícios Não Médicos - CLT	10.924,69	0,00	10.924,69	0,20
Salários e Ordenados Diretoria - CLT	50.937,91	0,00	50.937,91	0,94
Encargos Sociais Diretoria - CLT	10.187,58	0,00	10.187,58	0,19
Provisões Diretoria - CLT	2.791,40	0,00	2.791,40	0,05
Salários e Ordenados Não Médicos - Servidores Glosado	636.256,58	0,00	636.256,58	11,71
Encargos Sociais Não Médicos - Servidores Glosado	70.688,11	0,00	70.688,11	1,30
Benefícios Não Médicos - Servidores Glosado	72.250,01	0,00	72.250,01	1,33
Contribuição Patronal Não Médicos Glosado	165.948,76	0,00	165.948,76	3,05
Prêmio Incentivo - Servidor Não Médico Glosado	291.591,70	0,00	291.591,70	5,37
Encargos Sociais Prêmio Incentivo - Servidor Não Médico Glosado	32.395,84	0,00	32.395,84	0,60
Total Pessoal Não Médico	2.409.732,17	0,00	2.409.732,17	44,35
Pessoal Médico				
Salários e Ordenados Médicos - CLT	17.383,60	0,00	17.383,60	0,32
Encargos Sociais Médicos - CLT	3.476,72	0,00	3.476,72	0,06
Provisões Médicos - CLT	952,62	0,00	952,62	0,02
Salários e Ordenados Médicos - Servidores Glosado	154.999,92	0,00	154.999,92	2,85
Prêmio Incentivo - Servidor Médico Glosado	56.718,17	0,00	56.718,17	1,04
Encargos Sociais Prêmio Incentivo - Servidor Médico Glosado	6.301,39	0,00	6.301,39	0,12
Encargos Sociais Médicos - Servidores Glosado	17.220,49	0,00	17.220,49	0,32
Contribuição Patronal Médicos - Glosado	36.229,70	0,00	36.229,70	0,67
Honorários Médicos Fixos	499.525,00	0,00	499.525,00	9,19
Honorários Médicos Variáveis	421.220,60	0,00	421.220,60	7,75
Total Pessoal Médico	1.214.028,21	0,00	1.214.028,21	22,34
Materiais e Medicamentos de uso no Paciente				
Medicamentos	199.655,94	0,00	199.655,94	3,67
Medicamentos Nutrição Parenteral	39.347,44	0,00	39.347,44	0,72
Materiais de Uso Laboratorial	26.175,94	0,00	26.175,94	0,48
Materiais Médicos Hospitalares e Odontológicos	177.776,68	0,00	177.776,68	3,27
Materiais Dietas Enterais	32.338,26	0,00	32.338,26	0,60
Materiais O.P.M.E. (Órteses, Próteses e Mat. Especiais)	63.959,99	0,00	63.959,99	1,18
Medicamentos - Gases Medicinais	4.088,03	0,00	4.088,03	0,08
Fios Cirúrgicos	6.150,21	0,00	6.150,21	0,11
Total Materiais e Medicamentos de uso no Paciente	543.432,43	0,00	543.432,43	10,11

Conta de custo	5/2019		Média	
	Valor	% var.	Valor	% comp.
Materiais de Consumo Geral				
Químicos	3.346,14	0,00	3.346,14	0,06
Combustíveis e Lubrificantes	1.324,84	0,00	1.324,84	0,02
Gêneros Alimentícios (galões de água)	2.149,00	0,00	2.149,00	0,04
Materiais de E.P.I.	3.250,59	0,00	3.250,59	0,06
Materiais de Embalagens	4.415,94	0,00	4.415,94	0,08
Materiais de Escritório, Impressos e de Informática	12.910,89	0,00	12.910,89	0,24
Materiais de Higiene e Limpeza	41.008,07	0,00	41.008,07	0,75
Peças e Materiais de Manutenção - Equipamentos	7.045,10	0,00	7.045,10	0,13
Peças e Materiais de Manutenção - Predial	3.783,27	0,00	3.783,27	0,07
Uniformes e Enxovais	892,13	0,00	892,13	0,02
Semi Permanentes	3.711,18	0,00	3.711,18	0,07
Total Materiais de Consumo Geral	83.837,14	0,00	83.837,14	1,54
Prestação de serviços				
Serviços de Lavanderia	63.722,77	0,00	63.722,77	1,17
Serviços de Nutrição	237.457,98	0,00	237.457,98	4,37
Serviços de Gestão e Administração	15.000,00	0,00	15.000,00	0,28
Serviços de Segurança Patrimonial	112.495,85	0,00	112.495,85	2,07
Serviços de Informática	32.272,43	0,00	32.272,43	0,59
Serviços de Manutenção	171.231,00	0,00	171.231,00	3,15
Serviços de Manutenção Engenharia Clínica	52.533,70	0,00	52.533,70	0,97
Serviços Laboratoriais	12.654,59	0,00	12.654,59	0,23
Serviços de Consultoria	80.824,63	0,00	80.824,63	1,49
Serviços Especializados em Análise da Água	690,00	0,00	690,00	0,01
Serviços de Arquivo Digital	2.092,28	0,00	2.092,28	0,04
Serviços de Esterilização	160.000,00	0,00	160.000,00	2,94
Serviços de Controle de Pragas e Vetores	2.200,00	0,00	2.200,00	0,04
Serviços De Coleta de Resíduos Hospitalares	1.246,49	0,00	1.246,49	0,02
Total Prestação de serviços	944.421,72	0,00	944.421,72	17,38
Gerais				
Despesas com Passagens	5.162,71	0,00	5.162,71	0,10
Fretes e Carretos	502,47	0,00	502,47	0,01
Locação de Equipamentos Assistenciais	9.262,00	0,00	9.262,00	0,17
Locação de Equipamentos de Informática / Impressora	15.490,94	0,00	15.490,94	0,29
Locação de Imóveis Administrativo/Container e Condomínios	6.050,00	0,00	6.050,00	0,11
Locação de Veículos	45.653,70	0,00	45.653,70	0,84
Marketing, Propaganda, Publicidade e Anúncios	7.000,00	0,00	7.000,00	0,13
Outros Custos Gerais	8.368,44	0,00	8.368,44	0,15
Telefonia Móvel Celular	286,27	0,00	286,27	0,01
Condições e Refeições (estacionamento, kilometragem, reembolso de refeições, condução)	1.803,83	0,00	1.803,83	0,03
Locação Cilindros Gases Medicinais	832,00	0,00	832,00	0,02
Total Gerais	100.412,36	0,00	100.412,36	1,85
Não operacionais				
Juros e Multas Atrasos Pagamentos	18.277,11	0,00	18.277,11	0,34
Processos Trabalhistas	19.942,80	0,00	19.942,80	0,37
Perdas e Ajustes de estoques	58,50	0,00	58,50	0,00

Conta de custo	5/2019		Média	
	Valor	% var.	Valor	% comp.
Total Não operacionais	38.278,41	0,00	38.278,41	0,70
Total Diretos	5.340.202,50	0,00	5.340.202,50	98,28
Indiretos				
Gerais				
Água e Esgoto (Ind.)	23.366,05	0,00	23.366,05	0,43
Energia Elétrica (Ind.)	56.761,82	0,00	56.761,82	1,04
Impostos, Taxas, Contribuições e Desp. Legais (Ind.)	9.420,58	0,00	9.420,58	0,17
Telefone (Ind.)	4.075,51	0,00	4.075,51	0,08
Total Gerais	93.623,96	0,00	93.623,96	1,72
Total Indiretos	93.623,96	0,00	93.623,96	1,72
Total	5.433.826,46	0,00	5.433.826,46	100,00

Competência	Aderente a metodologia	Último rateio	Data base fechamento	Observação
5/2019	Sim	11/07/2019 08:45:12	11/06/2019	<p>Informamos que no mês de maio de 2019 foram registradas:</p> <ul style="list-style-type: none"> • SPDATA: 584 • Faturadas: 582 • Sendo: <ul style="list-style-type: none"> • Alta melhorada: 443 • Encerramentos Administrativos: 06 • Permanência por Reoperação: 50 • Transferência para outro estabelecimento: 39 <ul style="list-style-type: none"> • Óbitos: 31 • Altas a pedido: 11 • Evasão: 01 • Mudança de procedimento: 01 • Total apresentadas: 582 AIHS <p>Ressaltamos que o setor de faturamento apresentou 582 saídas na competência de maio, 02 saídas serão faturadas na competência de junho, devido ser procedimentos de alta complexidade e estão aguardando cadastro no sistema.</p>