



**SES**  
Secretaria de  
Estado da  
Saúde



## **Relatório de execução mensal**

6º termo aditivo ao contrato de gestão nº 096/2016

Mês de referência: JANEIRO DE 2021

Aparecida de Goiânia-GO

Fevereiro/2021

**IGH****DIRETORIA**

**Paulo Bittencourt**- Superintendente

**Sigevaldo Santana**- Diretor Administrativo

**Aline Martinele**- Diretora Jurídica

**Gustavo Magalhães**- Diretor Assistencial

**Rita Leal**- Diretoria Regional de Goiás

**DIRETORIA DO HUAPA**

**Thais Fraga Nunes**- Diretora Geral

**Valdeir de Sousa Teixeira**- Diretor Técnico

**GERÊNCIAS DO HUAPA**

**Agripino José dos Anjos neto**- Gerente Operacional

**Vanessa Leão**- Gerente de Enfermagem

**Mauricio Giesta**- Gerente de Tecnologia da Informação

## Sumário

<b>1. APRESENTAÇÃO.....</b>	<b>IV</b>
<b>2. IDENTIFICAÇÃO E DESCRIÇÃO DOS SERVIÇOS .....</b>	<b>IV</b>
<b>3. ORGANOGRAMA.....</b>	<b>VI</b>
<b>4. ATIVIDADES REALIZADAS PELO HUAPA.....</b>	<b>VI</b>
4.1 Assistência Hospitalar .....	VII
4.2 Atendimento as Urgências Hospitalares .....	VIII
4.3 Atendimento ambulatorial .....	IX
<b>5. PARTE FIXA- INDICADORES DE PRODUÇÃO .....</b>	<b>X</b>
5.1 Internações hospitalares .....	X
5.2 Cirurgias Programadas .....	XI
5.3 Atendimento as Urgências.....	XII
5.4 Atendimento ambulatorial .....	XIII
5.5 SADT Externo.....	XIV
<b>6. PARTE VARIÁVEL- INDICADORES DE DESEMPENHO .....</b>	<b>XV</b>
6.1 Taxa de ocupação hospitalar .....	XVI
6.2 Tempo médio de permanência hospitalar (dias).....	XVI
6.3 Índice de intervalo de substituição (horas).....	XVII
6.4 Taxa de readmissão em UTI em até 48 horas.....	XVII
6.5 Taxa de readmissão Hospitalar em até 29 dias .....	XVIII
6.6 Percentual de cirurgias programadas por condições operacionais.....	XVIII
6.7 Percentual de ocorrência de rejeição no SIH .....	XIX
<b>7. INDICADORES DE CARÁTER INFORMATIVO .....</b>	<b>XIX</b>
<b>8. RELATÓRIO DE CUSTOS.....</b>	<b>XX</b>
<b>9. ANEXOS .....</b>	<b>XXIII</b>

## 1. APRESENTAÇÃO

Em conformidade com o contrato firmado entre a Secretaria de Estado da Saúde de Goiás -SES/GO e o Instituto de Gestão e Humanização, para o gerenciamento do Hospital Estadual de Urgências de Urgências de Aparecida de Goiânia Cairo Louzada-HUAPA, faz-se nesta oportunidade a apresentação do **RELATÓRIO DE METAS E INDICADORES**, em acordo com os anexos técnicos II e III – Indicadores e metas de produção e desempenho: atividades mínimas a realizar, página 11 a 14 (6º Termo Aditivo do Contrato de Gestão nº 096/2016-SES/GO).

O IGH, gestora do HUAPA, possui personalidade jurídica de direito privado, com fins não lucrativos, qualificada como Organização Social de Saúde no Estado de Goiás, por meio do Decreto Estadual nº 7.650/2012 e reconhecida como entidade de utilidade pública e de interesse social por força do artigo 13 da Lei Estadual 15.503/05, detém recertificação como **Entidade Beneficente de Assistência Social (CEBAS-SAÚDE)** pelo Ministério da Saúde por meio da Portaria nº 978, de 02 de julho de 2018.

## 2. IDENTIFICAÇÃO E DESCRIÇÃO DOS SERVIÇOS

O Hospital de Urgências de Aparecida de Goiânia foi fundado em 2006, de natureza pública, que atende pacientes referenciados do SUS em emergência de trauma ortopédica e cirurgia geral.

O principal objetivo do HUAPA é proporcionar atendimento humanizado de urgência/emergência em traumatologia ortopédica e cirurgia geral da região centro-sul.

O objetivo primordial é utilizar e divulgar práticas de Gestão modernas, capazes de maximizar os resultados de Unidades prestadoras de Serviços de Saúde e quebrar paradigmas que estigmatizam o SUS como falta de qualidade no atendimento, descaso aos usuários, entre outros aspectos.

**Tipo de unidade:** O Hospital Estadual de Urgências de Aparecida de Goiânia Cairo Louzada (HUAPA) é uma unidade de alta e média complexidade em

urgência e emergência, que atende cerca de 45 municípios que estão no entorno de Aparecida de Goiânia, entre demanda espontânea e pacientes encaminhados de outras unidades de saúde.

São realizadas cirurgias gerais, bucomaxilo e ortopédicas, além dos serviços ambulatoriais, como atendimentos de enfermagem, fisioterapia, psicologia, nutrição e serviço social.

**CNES:** 5419662

**ENDEREÇO:** Avenida Diamante Esquina com Rua Murici s/nº Quadra 2A, CEP: 74.969-210, Setor Conde dos Arcos, Aparecida de Goiânia.

**Gerência da Unidade:** Secretaria do Estado de Saúde de Goiás.

**Gestão de Sistema:** Secretaria Municipal de Saúde de Aparecida de Goiânia.



## 3. ORGANOGRAMA

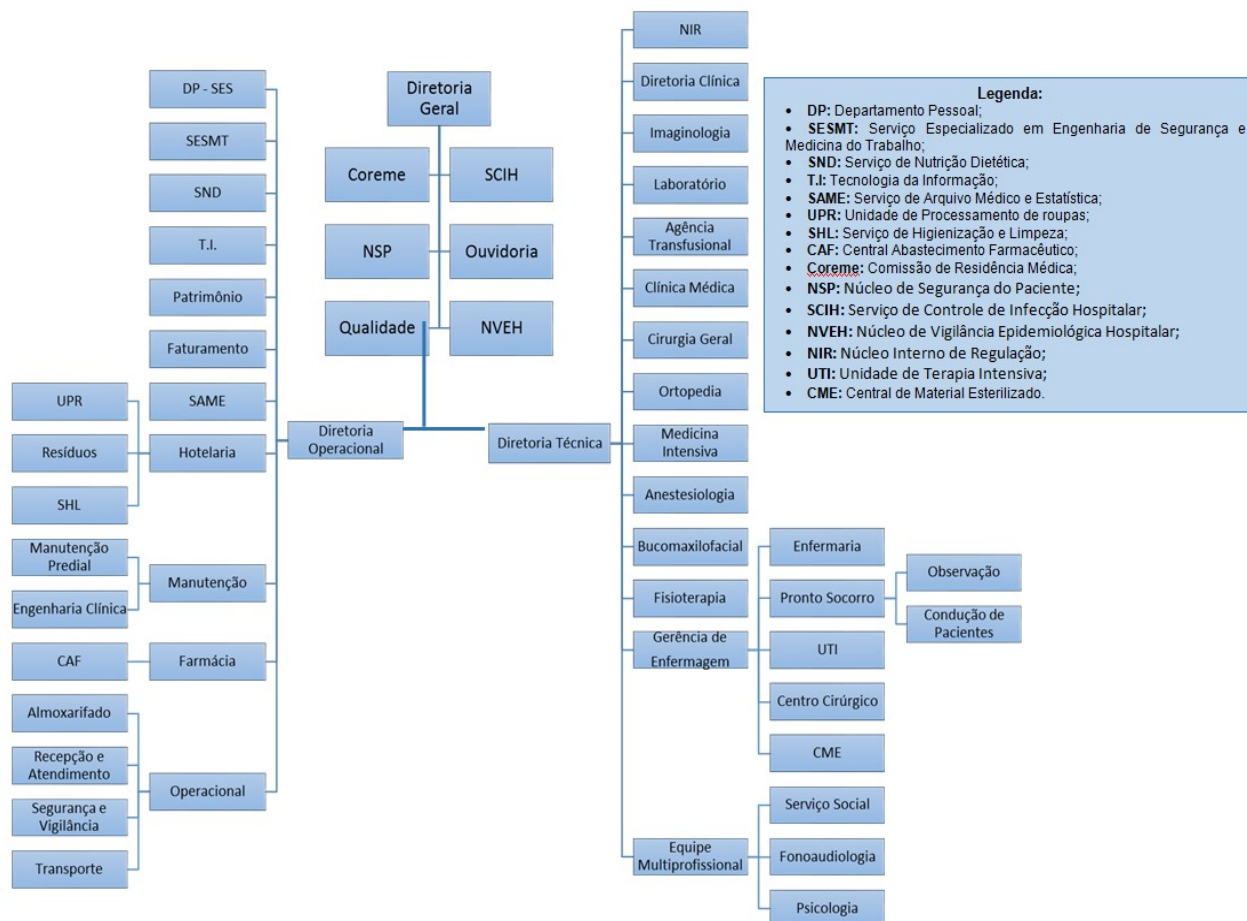

## 4. ATIVIDADES REALIZADAS PELO HUAPA

Hospital de assistência, ensino, pesquisa e extensão universitária, especializado em média e alta complexidade e urgência/emergência, clínica cirúrgica (Cirurgia geral, cirurgia Bucomaxilofacial, cirurgia ortopedia/traumatologia) e cirurgia vascular. Uma referência para a região centro sul do Estado de Goiás, com funcionamento 24 horas por dia, e ininterruptamente.

## 4.1 Assistência Hospitalar

A assistência à saúde prestada em regime de hospitalização compreende o conjunto de atendimentos oferecidos ao paciente desde sua admissão no hospital até sua alta hospitalar, incluindo-se todos os atendimentos e procedimentos necessários para obter ou completar o diagnóstico e as terapêuticas necessárias para o tratamento no âmbito hospitalar.

O HUAPA, está passando por um processo de implantação de leitos e serviços. Identificou-se, durante esse período, a necessidade de ajustes em suas estruturas de apoio, sendo firmado abertura de novos leitos que serão acrescidos a ala de internação de Enfermarias.

Os pacientes internados recebem atendimentos clínicos, cirúrgicos e multiprofissionais adequados às necessidades, visando à recuperação e alta do paciente.

Inclui de um Centro de Diagnósticos de alta precisão e complexidade para a realização de exames laboratoriais e de imagem, incluindo tomografia e endoscopia.

O Hospital de Urgência de Aparecida de Goiânia oferece atualmente o total de 95 leitos, sendo 62 leitos de enfermaria adulta cirúrgica, 18 leitos de observação adulta, 10 leitos de UTI Adulta e 5 boxes de reanimação.

A capacidade instalada da unidade está distribuída da seguinte forma:

Quadro1-estrutura das unidades de internação HUAPA.

NÚMERO DE LEITOS/POSTO DE INTERNAÇÃO	
ENFERMARIA	62
OBSERVAÇÃO	18
UTI ADULTA	10
BOXES REANIMAÇÃO	5
<b>TOTAL</b>	<b>95</b>

No processo de Hospitalização estão incluídos:

- Tratamento das possíveis complicações que possam ocorrer ao longo do processo assistencial, tanto na fase de tratamento quanto na fase de recuperação e reabilitação.
- Tratamentos concomitantes, diferentes daquele classificado como

principal que motivou a internação do usuário, que podem ser necessários, adicionalmente, devido às condições especiais do usuário e/ou outras causas.

- Tratamento medicamentoso que seja requerido durante o processo de internação.
- Reabilitação motora do paciente atendido na unidade.
- Procedimentos e cuidados de enfermagem necessários durante o processo de internação.
- Serviço de alimentação e nutrição, contemplando a produção de refeições e nutrição enteral e parenteral.
- Assistência por equipe médica especializada.
- Utilização do centro cirúrgico e procedimentos de anestesia.
- Material descartável necessário para os cuidados de enfermagem e tratamentos.
- Diárias de hospitalização em quarto compartilhado ou individual, quando necessário, devido às condições especiais do usuário.
- Acompanhante para os usuários idosos, crianças, adolescentes e gestantes.
- Sangue e hemoderivado.
- Hemodiálise devendo possuir, no mínimo uma máquina de hemodiálise para terapia substitutiva – TRS por UTI.
- Uso de órteses, próteses e materiais especiais – OPME, contempladas na tabela unificada do SUS.
- Fornecimento de roupas hospitalares.
- Procedimentos especiais necessários ao adequado atendimento e tratamento do usuário de acordo com a capacidade instalada, respeitando sua complexidade.

## **4.2 Atendimento as Urgências Hospitalares**

Sendo o hospital do tipo referenciado, o mesmo dispõe de atendimento de as urgências e emergências, atendendo a demanda que lhe for encaminhada conforme o fluxo estabelecido pela Secretaria de Estado da Saúde/ Central de Regulação Municipal, durante as 24 horas do dia, todos



os dias do ano.

O hospital possui serviço de acolhimento e classificação de risco (ACCR) conforme preconizado pelo ministério da saúde, priorizando a internação de pacientes de alto risco, encaminhando pacientes de baixo risco para outras unidades de saúde por meio da central de regulação municipal.

### 4.3 Atendimento ambulatorial

O atendimento ambulatorial do HUAPA compreende:

- a. Primeira consulta
- b. Primeira Consulta de egresso;
- c. Consultas subsequentes (retornos).

Entende-se por primeira consulta, a visita inicial do paciente encaminhado pela central de regulação do estado ou município ao hospital, para atendimento a uma determinada especialidade.

Entende-se por primeira consulta de egresso, a visita do paciente encaminhada pela própria instituição, realizada após a alta Hospitalar da instituição, para o atendimento de uma determinada referida.

Entende-se por consulta subsequente, todas as consultas de seguimento ambulatorial, nas categorias profissionais de nível superior.

O atendimento ambulatorial opera da seguinte forma: das 07h00 às 19h00, de segunda a sexta-feira, nas especialidades descritas no quadro abaixo, conforme demanda dos pacientes egressos do hospital:

Quadro2-Especialidades mínimas exigidas para atendimento ambulatorial.

ESPECIALIDADES MÉDICA	ESPECIALIDADES NÃO MÉDICAS
Cirurgia Geral	Cirurgia Bucomaxilo
Cirurgia Vascular	
Ortopedia e traumatologia	

## 5. PARTE FIXA- INDICADORES DE PRODUÇÃO

São apresentados os indicadores e as metas de produção contratualizados, referentes aos serviços assistenciais e correspondem a 90% do percentual de custeio do repasse mensal.

**Sendo o acréscimo do número das saídas cirúrgicas e atendimentos ambulatoriais em razão das cirurgias programadas estão condicionados ao investimento que o PACEIRO PÚBLICO demandará para a introdução de leitos e adequação da infraestrutura, como consta no ANEXO TÉCNICO II do 6º termo aditivo ao contrato de Gestão nº 096/2016 SES-GO.**

### 5.1 Internações hospitalares

O HUAPA deverá realizar mensalmente 660 (seiscentos e sessenta) saídas hospitalares em clínica médica e em clínica cirúrgica, com variação aceitável de  $\pm 10\%$ , de acordo com o número de leitos operacionais.

Quadro3-meta de saídas hospitalares para o HUAPA.

Internação (saídas hospitalares)	Meta mensal	Meta anual
Clínica médica	660	7.920
Clínica cirúrgica		

Sendo assim, apresentamos abaixo as saídas hospitalares para o HUAPA para o mês de janeiro de 2021.

Saídas Hospitalares	CONTRATADA	REALIZADA JAN/21
Clínica médica	660	125
Clinica cirúrgica		373
TOTAL		498

### Saídas hospitalares-JAN/21



## 5.2 Cirurgias Programadas

O HUAPA deverá realizar um número mensal de 140 cirurgias programadas encaminhadas pelo complexo regulador Municipal e/ou Estadual, com variação aceitável de  $\pm 10\%$ . Não o abstendo de realizar toda as cirurgias de urgência e emergência que lhe sejam referenciadas.

Quadro4-meta de cirurgias programadas para o HUAPA.

Cirurgias programadas	Meta mensal	Meta anual
Cirurgia Geral	80	960
Ortopedia e traumatologia		
Cirurgia vascular	60	720
<b>Total</b>	<b>140</b>	<b>1.680</b>

Sendo assim, apresentamos abaixo as cirurgias realizadas pelo o HUAPA para o mês de janeiro de 2021.

Cirurgias Eletivas	CONTRATADA	REALIZADA JAN/21
Cirurgia geral	80	7
Ortopedia e traumatologia		140
Cirurgia vascular	60	0
<b>TOTAL</b>	<b>140</b>	<b>147</b>

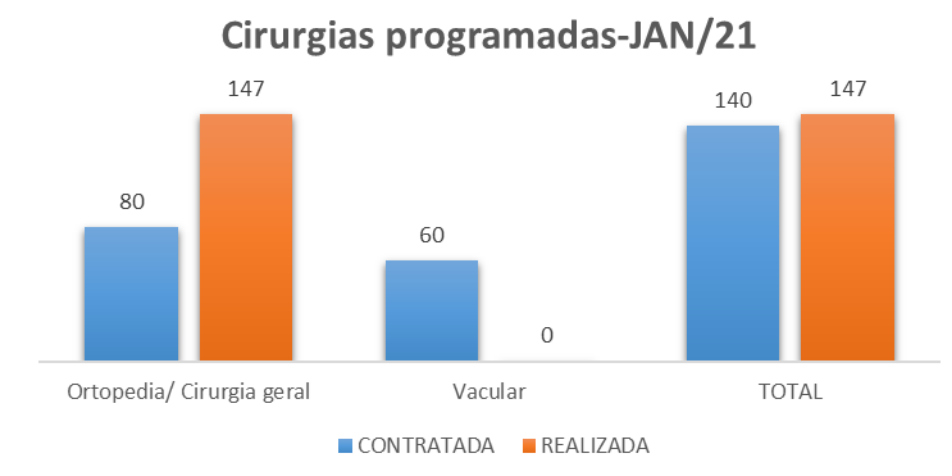

### 5.3 Atendimento as Urgências

Conforme o citado no anexo técnico II, “os atendimentos de urgência e emergência, apesar de não comporem meta para o presente contrato de gestão, posto não estarem sob a governança da Organização Social, deverão ser informados a SES/GO mensalmente. “

Atendimentos de Urgência e Emergência	
Janeiro/2021	3.109

Segue abaixo dados dos atendimentos de urgência e emergência realizados no HUAPA para o mês de janeiro de 2021.

Segundo o item 3.4. Do anexo técnico II, os SADT internos devem ser

informados à SES/GO para fins de verificação das atividades realizadas no atendimento de Urgência e Emergência.

Segue abaixo demonstrativo da produção interna de exames:

<b>SERVIÇO DE APOIO DIAGNÓSTICO E TERAPÊUTICO</b>		
<b>Janeiro/2021</b>	ANÁLISES CLÍNICAS	14.324
	TOMOGRAFIA	2.700
	ULTRASSONOGRRAFIA	216
	RAIO-X	2.355
	<b>TOTAL</b>	<b>19.595</b>

#### 5.4 Atendimento ambulatorial

De acordo com o 6º aditivo o hospital deve realizar meta de produção mensal de 1.090 consulta médicas, com variação de até  $\pm 10\%$ .

Quadro5-meta de atendimento ambulatorial para o HUAPA.

<b>Ambulatório</b>	<b>Meta mensal</b>	<b>Meta anual</b>
Consultas médicas	1.090	13.080
Consultas não médicas		

Segue abaixo demonstrativo da produção ambulatorial para o mês de janeiro de 2021:

<b>Ambulatório</b>	<b>META MENSAL</b>	<b>REALIZADO JAN/21</b>
Consultas médicas	<b>1.090</b>	606
Consultas não médicas		

### Atendimento ambulatorial-JAN/21

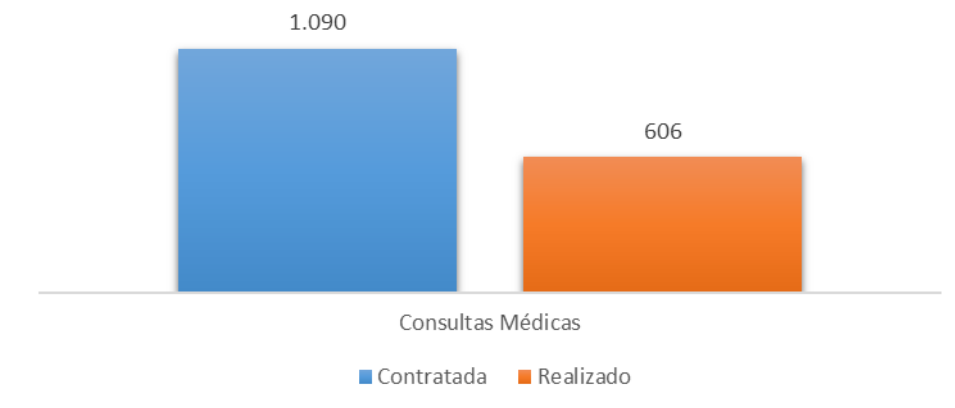

### 5.5 SADT Externo

O HUAPA deverá realizar SADT externos, regulados pelo complexo regulador estadual e/ou Municipal, no limite da capacidade operacional do SADT, com variação de até 10%.

Quadro6-meta de SADT externos para o HUAPA.

SADT	Meta mensal	Meta anual
Tomografia computadorizada	100	1.200

Segue abaixo demonstrativo da produção de SADT externo para o mês de janeiro de 2021:

SADT	META MENSAL	REALIZADO JAN/21
Tomografia computadorizada	<b>100</b>	883

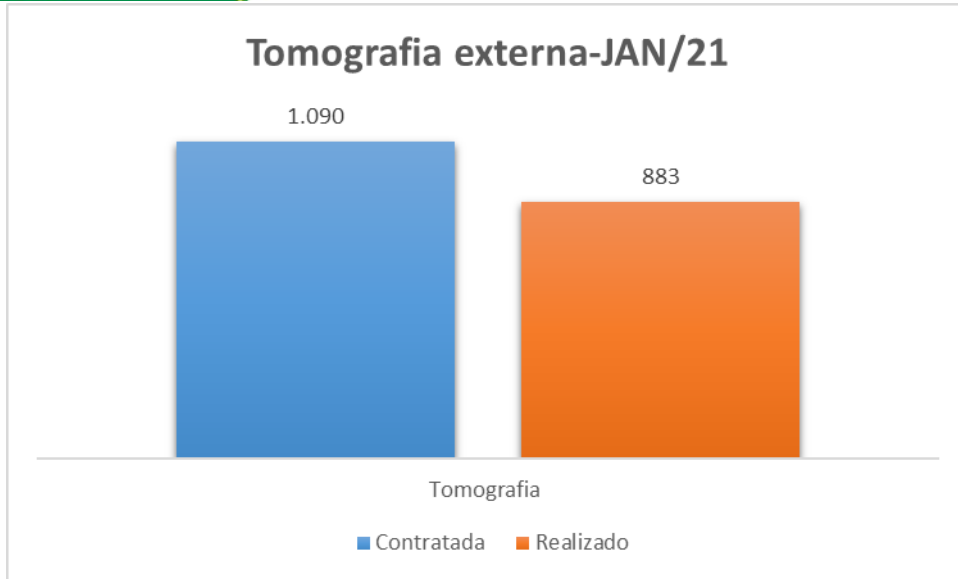

**6. PARTE VARIÁVEL- INDICADORES DE DESEMPENHO**

Segundo o 6º termo aditivo o hospital deverá informar mensalmente os Resultados dos Indicadores de Desempenho, que estão relacionados à QUALIDADE da assistência oferecida aos usuários da unidade gerenciada e mensuram a eficiência, efetividade e qualidade dos processos da gestão da Unidade e correspondem a 10% do percentual do custeio do repasse mensal.

Os Indicadores estão relacionados à qualidade da assistência oferecida aos usuários da unidade gerenciada e medem aspectos relacionados à efetividade da gestão e ao desempenho da unidade. A complexidade dos indicadores é crescente e gradual, considerando o tempo de funcionamento da unidade.

O quadro a seguir apresenta os indicadores para a avaliação e valoração a cada trimestre:

Quadro7-Metas de desempenho para o HUAPA.

Indicadores de Desempenho	
Taxa de Ocupação Hospitalar	≥ 85%
Média de permanência Hospitalar (dias)	≤6 dias

Índice de intervalo de Substituição (horas)	≤26 horas
Taxa de readmissão em UTI (48 horas)	≤5%
Taxa de readmissão Hospitalar em até 29 dias	≤20%
Percentual de Suspensão de Cirurgias Programadas por condições Operacionais	≤5%
Percentual de Ocorrência de Rejeição no SIH	≤1%

## 6.1 Taxa de ocupação hospitalar

Relação percentual entre o número de pacientes-dia, em determinado período, e o número de leitos- dia no mesmo período. Taxa de ocupação muito baixa (abaixo de 75%) pode indicar: inadequação do número de leitos à região; baixa integração do hospital à rede de saúde, com dificuldade de acesso; falha no planejamento ou na gestão do hospital (ineficiência); insatisfação da clientela.

**Fórmula:**  $[Total\ de\ Pacientes-dia\ no\ período / Total\ de\ leitos\ operacionais-dia\ do\ período] \times 100$

Taxa de Ocupação Hospitalar	Contratada	Realizado JAN/21
	≥ 85%	94,33%

## 6.2 Tempo médio de permanência hospitalar (dias)

Relação entre o total de pacientes-dia no período e o total de pacientes egressos do hospital (por altas, transferência externa e/ou óbitos no mesmo período). Representa o tempo médio de internações dos pacientes nos leitos hospitalares. Tempo médio de permanência muito alto nesses leitos pode indicar um caso de complexidade maior ou complicação pré ou pós-operatória, ou também ausência de plano terapêutico adequado e desarticulação nos cuidados ao paciente.



**Fórmula:**  $[\text{Total de pacientes-dia no período} / \text{Total de saídas no período}]$

Tempo Médio de permanência	Contratada	Realizado JAN/21
	≤6 dias	5,34

### 6.3 Índice de intervalo de substituição (horas)

Assinala o tempo médio em que um leito permanece desocupado, entre a saída de um paciente e a admissão de outro. Essa medida relaciona a taxa de ocupação com a média de permanência.

**Fórmula:**  $[(100 - \text{Taxa de ocupação hospitalar}) \times \text{Média de tempo de permanência}] / \text{Taxa de ocupação hospitalar}$

Intervalo de substituição	Contratada	Realizado JAN/21
	≤26 horas	7,72

### 6.4 Taxa de readmissão em UTI em até 48 horas

O indicador mede a taxa de pacientes que retornaram à UTI do mesmo hospital em até 48 horas desde a última vez que deixaram a UTI da unidade hospitalar após a primeira admissão. Trata-se de indicador de qualidade da assistência e pode refletir a qualidade de cuidado baixa e/ou altas precoces da UTI.

**Fórmula:**  $[\text{N}^\circ \text{ de retornos em até 48 horas} / \text{N}^\circ \text{ de saídas da UTI, por alta}] \times 100$

Taxa de readmissão em UTI	Contratada	Realizado JAN/21
	≤5%	0%

## 6.5 Taxa de readmissão Hospitalar em até 29 dias

O indicador de Readmissão Hospitalar mede a taxa de pessoas que retornaram ao hospital em até 29 dias desde a última vez que deixaram a unidade hospitalar após a primeira admissão. Esse indicador avalia a capacidade progressiva do serviço em ajudar na recuperação de forma tão eficaz quanto possível. Quanto menor for a reincidência de internação, ou seja, quanto menor for a readmissão potencialmente evitável, melhor é considerado o atendimento prestado pela unidade hospitalar.

Readmissões desnecessárias indicam elementos disfuncionais no sistema de saúde, acarretam riscos indevidos aos pacientes e custos desnecessários ao sistema. Internações por câncer e obstetrícia são excluídas, pois podem integrar o plano de cuidado do paciente.

**Fórmula:** *[Número de pacientes readmitidos entre 0 e 29 dias da última alta hospitalar / Número total de internações hospitalares] x 100*

**OBS:** Para o numerador, como informado, são excluídas internações por câncer e obstetrícia, pois podem integrar o plano de cuidado do paciente. Readmissões que terminam em morte também estarão incluídas no numerador.

Para o denominador:

a. São excluídos casos de um dia, alta por morte, admissões na maternidade (com base na especialidade, tipo de episódio, diagnóstico), e aqueles com menção de um diagnóstico de câncer ou quimioterapia para o câncer.

b. São excluídos pacientes com menção de um diagnóstico de câncer ou quimioterapia em qualquer lugar, nos 365 dias antes da admissão.

c. Quando houver mais do que uma readmissão no prazo de 30 dias, cada readmissão é contada uma vez.

Taxa de readmissão em 29 dias	Contratada	Realizado JAN/21
	≤20%	2,99%

## 6.6 Percentual de cirurgias programadas por condições operacionais

Mede o total de cirurgias programadas que foram suspensas em relação ao total de cirurgias agendadas, no período

**Fórmula:** *[Nº de cirurgias programadas suspensas/Nº de cirurgias programadas (mapa cirúrgico)] x100*

% de cirurgias programadas por condições operacionais	Contratada	Realizado JAN/21
	≤ 5%	2,5%

### 6.7 Percentual de ocorrência de rejeição no SIH

Mede a relação de procedimentos rejeitados no sistema de informações hospitalares em relação ao total de procedimentos apresentados no mesmo sistema, no período.

**Fórmula:** *[total de procedimentos rejeitados no SIH/Total de procedimentos apresentados no SIH] x100*

% de rejeições no SIH	Contratada	Realizado JAN/21
	≤1%	DELAY

% de rejeições no SIH	Contratada	Realizado DEZ/20
	≤1%	3,15%

*Nota: Referente ao indicador de Rejeições no SIH, informamos que a Secretaria Municipal de Saúde SMS de Aparecida de Goiânia realiza apenas no final da competência a análise das glosas referentes a competência do mês anterior, isto posto, ressaltamos que no final do mês de JANEIRO de 2021, recebemos a análise das glosas referentes a competência de DEZEMBRO de 2020, apresentadas no quadro acima*

## 7. INDICADORES DE CARÁTER INFORMATIVO

Indicadores a serem apresentados em caráter informativo para a SES/GO conforme quadro a seguir:

Indicadores de Caráter informativo	Janeiro/2021
Taxa de resolução de queixas-atenção ao usuário	85,71%
Mortalidade Operatória	2,4%
Número de atendimentos de Urgência	3.109

## 8. RELATÓRIO DE CUSTOS

Os dados apresentados referentes a custeio são derivados do Relatório de Composição e Evolução de Custos, extraídos do Relatório Standard, disponibilizados pela plataforma web KPIH – Key Performance Indicators for Health na competência de outubro/2020.



### Relatório de composição/evolução de custos

Hospital de Urgências de Aparecida de Goiânia - HUAPA 12/2020 - 12/2020 - Com Depreciação - Com Recursos Externos

Conta de custo	12/2020
	Valor
<b>Diretos</b>	
<b>Pessoal Não Médico</b>	
Salários e Ordenados Não Médicos - CLT	962.079,41
Benefícios Não Médicos CLT	6.262,49
Encargos Sociais Não Médicos CLT	192.475,69
Provisões Não Médicos - CLT	66.885,30
Hora Extra - Não Médico	299,02
Salários e Ordenados Não Médicos - CLT - COVID	1.937,36
Encargos Sociais Não Médicos CLT - COVID	387,47
Provisões Não Médicos - CLT - COVID	134,65
Salários e Ordenados Diretoria - CLT	64.437,40
Encargos Sociais Diretoria - CLT	12.887,48
Provisões Diretoria - CLT	4.478,40
Salários e Ordenados Não Médicos - Servidores Glosado	701.443,88
Benefícios Não Médicos - Servidores Glosado	74.883,37
Encargos Sociais Não Médicos - Servidores Glosado	77.930,42
Contribuição Patronal Não Médicos Glosado	175.588,12
Prêmio Incentivo - Servidor Não Médico Glosado	235.411,57
Encargos Sociais Prêmio Incentivo - Servidor Não Médico Glosado	26.154,23
<b>Total Pessoal Não Médico</b>	<b>2.603.676,25</b>
<b>Pessoal Médico</b>	
Salários e Ordenados Médicos - CLT	24.526,05
Encargos Sociais Médicos CLT	4.905,21
Provisões Médicos - CLT	1.704,56
Salários e Ordenados Médicos - Servidores Glosado	181.926,59
Prêmio Incentivo - Servidor Médico Glosado	46.655,37
Encargos Sociais Prêmio Incentivo - Servidor Médico Glosado	5.183,41
Encargos Sociais Médicos - Servidores Glosado	20.212,04
Contribuição Patronal Médicos Glosado	39.158,34
Honorários Médicos Fixos	260.405,00
Honorários Médicos Variáveis	768.048,54
<b>Total Pessoal Médico</b>	<b>1.352.725,12</b>
<b>Materiais e Medicamentos de uso no Paciente</b>	
Medicamentos	366.094,70
Materiais Médicos Hospitalares e Odontológicos	321.327,36
Materiais Dietas Enterais	48.048,56
Materiais O.P.M.E. (Órteses, Próteses e Mat. Especiais)	96.665,48
Medicamentos - Gases Medicinais	6.924,72
Fios Cirúrgicos	5.523,31

Conta de custo	12/2020	Valor
<b>Total Materiais e Medicamentos de uso no Paciente</b>		<b>844.584,13</b>
<b>Materiais de Consumo Geral</b>		
Químicos		4.302,91
Combustíveis e Lubrificantes		2.657,68
Gêneros Alimentícios ( galões de água )		2.575,20
Materiais de E.P.I.		28.801,61
Materiais de Embalagens		2.292,71
Materiais de Escritório, Impressos e de Informática		20.492,87
Materiais de Higiene e Limpeza		93.322,15
Peças e Materiais de Manutenção - Equipamentos		7.283,70
Peças e Materiais de Manutenção - Predial		12.513,11
Uniformes e Enxovais		6.666,99
Semi Permanentes		3.860,73
<b>Total Materiais de Consumo Geral</b>		<b>184.769,66</b>
<b>Prestação de serviços</b>		
Serviços de Lavanderia		59.095,59
Serviços de Nutrição		294.883,00
Serviços de Limpeza		139.134,53
Serviços de Gestão e Administração		35.000,00
Serviço de Condução - Maqueiros		41.292,09
Serviços de Segurança Patrimonial		131.749,18
Serviços de Informática		61.269,37
Serviços de Manutenção		3.120,00
Serviços de Manutenção Engenharia Clínica		50.888,10
Serviços Laboratoriais		12.547,40
Serviços de Consultoria		64.960,80
Serviços Especializados em Dosimetria e Radioproteção		1.156,00
Serviços Especializados em Análise da Água		622,00
Serviços de Arquivo Digital		3.067,80
Serviços de Esterilização		152.000,00
Serviços de Controle de Pragas e Vetores		1.800,00
Serviços de Manutenção de Veículos		1.150,00
Serviços De Coleta de Resíduos Hospitalares		1.758,00
Serviços de Outsourcing		60.772,66
<b>Total Prestação de serviços</b>		<b>1.116.266,52</b>
<b>Gerais</b>		
Despesas com Passagens		1.757,29
Locação de Equipamentos Assistenciais		25.702,00
Locação de Equipamentos de Informática / Impressora		21.836,37
Locação de Imóveis Administrativo/Container e Condomínios		13.350,00
Locação de Veículos		13.200,00
Comunicação /Publicações		10.050,79
Outros Custos Gerais		13.768,40
Telefonia Móvel Celular		1.194,74
Locação Cilindros Gases Medicinais		816,00
Hospedagens		583,50

Conta de custo		12/2020
		Valor
Total Gerais		102.259,09
<b>Não operacionais</b>		
Juros e Multas Atrasos Pagamentos		18.920,29
Processos Trabalhistas		4.254,88
Perdas e Ajustes de estoques		17.583,28
<b>Total Não operacionais</b>		<b>40.758,45</b>
<b>Total Diretos</b>		<b>6.245.039,21</b>
<b>Indiretos</b>		
<b>Gerais</b>		
Água e Esgoto (ind.)		34.024,39
Energia Elétrica (ind.)		62.491,85
Impostos, Taxas, Contribuições e Desp. Legais (ind.)		2.794,32
Telefone (ind.)		4.173,33
<b>Total Gerais</b>		<b>103.483,89</b>
<b>Total Indiretos</b>		<b>103.483,89</b>
<b>Total</b>		<b>6.348.523,10</b>

Competência	Aderente à metodologia	Último rateio	Data base fechamento	Observação
12/2020	Sim	04/02/2021 12:25:44	18/01/2021	Sem observação

## 9. ANEXOS

# Pronto Atendimento

# HUAPA

Boletim Eletrônico do Hospital Estadual de Urgências de Aparecida de Goiânia Nº 79 - Janeiro/2021

## Unidade móvel do Hemocentro estará no Huapa



O Hospital Estadual de Urgências de Aparecida de Goiânia (Huapa) vai receber nos dias 9 e 10 de fevereiro (terça e quarta-feira), uma unidade móvel do Hemocentro Coordenador Estadual de Goiás Prof. Nion Albernaz para uma ação voluntária de doação de sangue e medula óssea. Das 8h às 17h, o ônibus equipado para triagem, testes, captação e reabilitação dos voluntários estará disponível no estacionamento do Huapa.

A campanha tem o intuito de fomentar as doações e aumentar o estoque de sangue do hemocentro, que é responsável pelo abastecimento de todos os hospitais públicos do estado e, por essa razão, necessita manter o estoque em dia. A ação é aberta para a sociedade e, para participar, é necessário o agendamento da coleta no Laboratório da unidade, através do número (62) 3217.8928.

## Residentes do Huapa apresentam trabalho de conclusão de curso

Durante a manhã do dia 22 de janeiro, no auditório do hospital, foram realizadas as apresentações dos trabalhos de conclusão de curso (TCCs) dos médicos residentes que se formam no ano de 2021.

Dos quatro trabalhos apresentados para a banca de avaliação do hospital, três foram da área de ortopedia e traumatologia, expostos pelos alunos Jônatas Barbosa Vasconcelos, Ricardo



Eduardo França e Marcos Henrique Alves Resende; e um da anestesiologia, apresentada pela aluna Cleomara de Soza Machado.

Os formandos foram avaliados pelo diretor técnico do Huapa, Valdeir Teixeira; pelo presidente da Comissão de Residência Médica (Coreme) e de Ensino e Pesquisa (CEP) do Huapa, Bruno Air Machado; e por preceptores de ambas especialidades.

## Huapa realiza curso de reciclagem para bombeiros civis

Os bombeiros civis do Huapa passaram por treinamento de reciclagem em primeiros socorros e prevenção de combate a incêndios no dia 22 de dezembro, no auditório da unidade. Organizadas pelo Serviço Especializado em Engenharia e Segurança do Trabalho (Sesmt), as aulas teóricas e práticas foram ministradas pelo técnico em Segurança do Trabalho e também bombeiro civil, Leandro Henrique Onório.

Os nove participantes, que atuam no Huapa em turnos diurno e noturno, tiveram a oportunidade de relembrar os principais tópicos de primeiros socorros, podendo repassar também, de forma prática, todo o conteúdo revisto.

Em seguida, a prevenção de combate a incêndios foi o foco do curso. As causas, os tipos e incêndios, os diferentes extintores, respectivas funções e formas de utilização; a função dos hidrantes, abrigos e dos sprinklers - componente que descarrega água quando for detectado algum fogo -, foram apresentados aos bombeiros.

Divididos em duas turmas, eles simularam um atendimento durante um acidente de trânsito. Já na parte externa do auditório, os profissionais manusearam as mangueiras, demonstrando o posicionamento correto de toda a equipe em um incêndio de grande porte, além de combaterem as

chamas, utilizando os diferentes extintores específicos.



Equipe de Bombeiros Civis após manusearem os extintores de incêndio

### EXPEDIENTE:

Hospital Estadual de Urgências de Aparecida de Goiânia Cairo Louzada (Huapa)

Diretora Geral: Thaís Fraga Nunes

Diretor Técnico: Valdeir Teixeira

Endereço: Avenida Diamante, esquina com Rua Mucuri, s/n - Setor Conde dos Arcos, Aparecida de Goiânia (GO) - CEP: 75.969-210

Telefone: (62) 3217.8900

**HUAPA**  
HOSPITAL ESTADUAL DE URGÊNCIAS  
DE APARECIDA DE GOIÂNIA  
CAIRO LOUZADA

Instituto de Gestão e Humanização (IGH)

Superintendente: Paulo Bittencourt

Diretora Regional: Rita de Cássia Leal

SUS



Assessoria de Comunicação do Huapa:

Bastidores - Assessoria de Comunicação

RT: Jornalista Doris Costa - Reg. Nº 886/GO

Email: [huapacomunicacao@email.com](mailto:huapacomunicacao@email.com)