



**SES**  
Secretaria de  
Estado da  
Saúde



## **Relatório de execução mensal**

6º termo aditivo ao contrato de gestão nº 096/2016

Mês de referência: FEVEREIRO DE 2021

Aparecida de Goiânia-GO

Março/2021

**IGH****DIRETORIA**

**Paulo Bittencourt**- Superintendente

**Sigevaldo Santana**- Diretor Administrativo

**Aline Martinele**- Diretora Jurídica

**Gustavo Magalhães**- Diretor Assistencial

**Rita Leal**- Diretoria Regional de Goiás

**DIRETORIA DO HUAPA**

**Thais Fraga Nunes**- Diretora Geral

**Valdeir de Sousa Teixeira**- Diretor Técnico

**GERÊNCIAS DO HUAPA**

**Agripino José dos Anjos neto**- Gerente Operacional

**Vanessa Leão**- Gerente de Enfermagem

**Mauricio Giesta**- Gerente de Tecnologia da Informação

## Sumário

<b>1. APRESENTAÇÃO.....</b>	<b>IV</b>
<b>2. IDENTIFICAÇÃO E DESCRIÇÃO DOS SERVIÇOS .....</b>	<b>IV</b>
<b>3. ORGANOGRAMA.....</b>	<b>VI</b>
<b>4. ATIVIDADES REALIZADAS PELO HUAPA.....</b>	<b>VI</b>
4.1 Assistência Hospitalar .....	VII
4.2 Atendimento as Urgências Hospitalares .....	VIII
4.3 Atendimento ambulatorial .....	IX
<b>5. PARTE FIXA- INDICADORES DE PRODUÇÃO .....</b>	<b>X</b>
5.1 Internações hospitalares .....	X
5.2 Cirurgias Programadas .....	XI
5.3 Atendimento as Urgências.....	XII
5.4 Atendimento ambulatorial .....	XIII
5.5 SADT Externo.....	XIV
<b>6. PARTE VARIÁVEL- INDICADORES DE DESEMPENHO .....</b>	<b>XV</b>
6.1 Taxa de ocupação hospitalar .....	XVI
6.2 Tempo médio de permanência hospitalar (dias).....	XVI
6.3 Índice de intervalo de substituição (horas).....	XVII
6.4 Taxa de readmissão em UTI em até 48 horas .....	XVII
6.5 Taxa de readmissão Hospitalar em até 29 dias .....	XVIII
6.6 Percentual de cirurgias programadas por condições operacionais .....	XVIII
6.7 Percentual de ocorrência de rejeição no SIH .....	XIX
<b>7. INDICADORES DE CARÁTER INFORMATIVO .....</b>	<b>XIX</b>
<b>8. RELATÓRIO DE CUSTOS.....</b>	<b>XX</b>
<b>9. ANEXOS .....</b>	<b>XXIII</b>

## 1. APRESENTAÇÃO

Em conformidade com o contrato firmado entre a Secretaria de Estado da Saúde de Goiás -SES/GO e o Instituto de Gestão e Humanização, para o gerenciamento do Hospital Estadual de Urgências de Urgências de Aparecida de Goiânia Cairo Louzada-HUAPA, faz-se nesta oportunidade a apresentação do **RELATÓRIO DE METAS E INDICADORES**, em acordo com os anexos técnicos II e III – Indicadores e metas de produção e desempenho: atividades mínimas a realizar, página 11 a 14 (6º Termo Aditivo do Contrato de Gestão nº 096/2016-SES/GO).

O IGH, gestora do HUAPA, possui personalidade jurídica de direito privado, com fins não lucrativos, qualificada como Organização Social de Saúde no Estado de Goiás, por meio do Decreto Estadual nº 7.650/2012 e reconhecida como entidade de utilidade pública e de interesse social por força do artigo 13 da Lei Estadual 15.503/05, detém recertificação como **Entidade Beneficente de Assistência Social (CEBAS-SAÚDE)** pelo Ministério da Saúde por meio da Portaria nº 978, de 02 de julho de 2018.

## 2. IDENTIFICAÇÃO E DESCRIÇÃO DOS SERVIÇOS

O Hospital de Urgências de Aparecida de Goiânia foi fundado em 2006, de natureza pública, que atende pacientes referenciados do SUS em emergência de trauma ortopédica e cirurgia geral.

O principal objetivo do HUAPA é proporcionar atendimento humanizado de urgência/emergência em traumatologia ortopédica e cirurgia geral da região centro-sul.

O objetivo primordial é utilizar e divulgar práticas de Gestão modernas, capazes de maximizar os resultados de Unidades prestadoras de Serviços de Saúde e quebrar paradigmas que estigmatizam o SUS como falta de qualidade no atendimento, descaso aos usuários, entre outros aspectos.

**Tipo de unidade:** O Hospital Estadual de Urgências de Aparecida de Goiânia Cairo Louzada (HUAPA) é uma unidade de alta e média complexidade em

urgência e emergência, que atende cerca de 45 municípios que estão no entorno de Aparecida de Goiânia, entre demanda espontânea e pacientes encaminhados de outras unidades de saúde.

São realizadas cirurgias gerais, bucomaxilo e ortopédicas, além dos serviços ambulatoriais, como atendimentos de enfermagem, fisioterapia, psicologia, nutrição e serviço social.

**CNES:** 5419662

**ENDEREÇO:** Avenida Diamante Esquina com Rua Murici s/nº Quadra 2A, CEP: 74.969-210, Setor Conde dos Arcos, Aparecida de Goiânia.

**Gerência da Unidade:** Secretaria do Estado de Saúde de Goiás.

**Gestão de Sistema:** Secretaria Municipal de Saúde de Aparecida de Goiânia.



## 3. ORGANOGRAMA

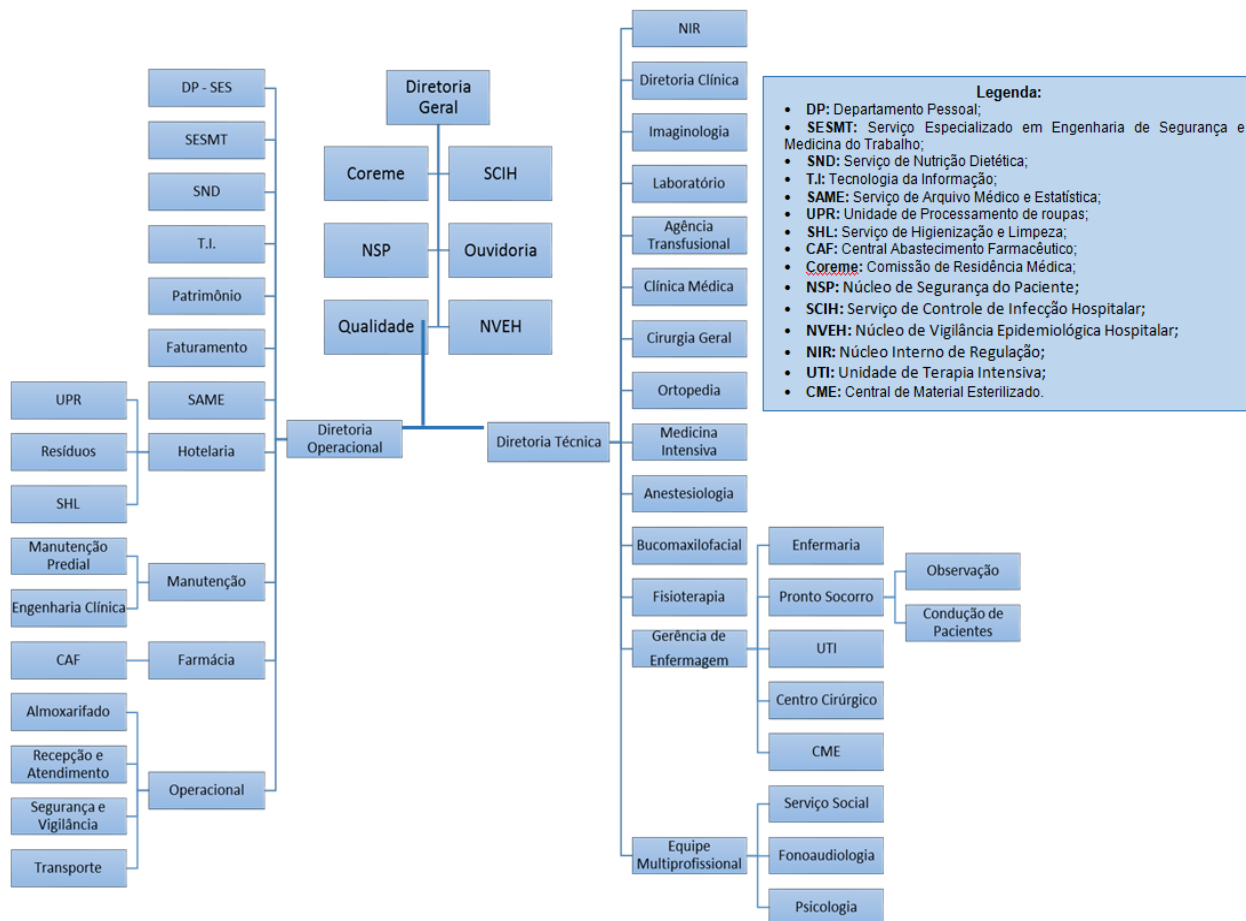

## 4. ATIVIDADES REALIZADAS PELO HUAPA

Hospital de assistência, ensino, pesquisa e extensão universitária, especializado em média e alta complexidade e urgência/emergência, clínica cirúrgica (Cirurgia geral, cirurgia Bucomaxilofacial, cirurgia ortopedia/traumatologia) e cirurgia vascular. Uma referência para a região centro sul do Estado de Goiás, com funcionamento 24 horas por dia, e ininterruptamente.

## 4.1 Assistência Hospitalar

A assistência à saúde prestada em regime de hospitalização compreende o conjunto de atendimentos oferecidos ao paciente desde sua admissão no hospital até sua alta hospitalar, incluindo-se todos os atendimentos e procedimentos necessários para obter ou completar o diagnóstico e as terapêuticas necessárias para o tratamento no âmbito hospitalar.

O HUAPA, está passando por um processo de implantação de leitos e serviços. Identificou-se, durante esse período, a necessidade de ajustes em suas estruturas de apoio, sendo firmado abertura de novos leitos que serão acrescidos a ala de internação de Enfermarias.

Os pacientes internados recebem atendimentos clínicos, cirúrgicos e multiprofissionais adequados às necessidades, visando à recuperação e alta do paciente.

Inclui de um Centro de Diagnósticos de alta precisão e complexidade para a realização de exames laboratoriais e de imagem, incluindo tomografia e endoscopia.

O Hospital de Urgência de Aparecida de Goiânia oferece atualmente o total de 95 leitos, sendo 62 leitos de enfermaria adulta cirúrgica, 18 leitos de observação adulta, 10 leitos de UTI Adulta e 5 boxes de reanimação.

A capacidade instalada da unidade está distribuída da seguinte forma:

Quadro1-estrutura das unidades de internação HUAPA.

<b>NÚMERO DE LEITOS/POSTO DE INTERNAÇÃO</b>	
ENFERMARIA	62
OBSERVAÇÃO	18
UTI ADULTA	10
BOXES REANIMAÇÃO	5
<b>TOTAL</b>	<b>95</b>

No processo de Hospitalização estão incluídos:

- Tratamento das possíveis complicações que possam ocorrer ao longo do processo assistencial, tanto na fase de tratamento quanto na fase de recuperação e reabilitação.
- Tratamentos concomitantes, diferentes daquele classificado como

principal que motivou a internação do usuário, que podem ser necessários, adicionalmente, devido às condições especiais do usuário e/ou outras causas.

- Tratamento medicamentoso que seja requerido durante o processo de internação.
- Reabilitação motora do paciente atendido na unidade.
- Procedimentos e cuidados de enfermagem necessários durante o processo de internação.
- Serviço de alimentação e nutrição, contemplando a produção de refeições e nutrição enteral e parenteral.
- Assistência por equipe médica especializada.
- Utilização do centro cirúrgico e procedimentos de anestesia.
- Material descartável necessário para os cuidados de enfermagem e tratamentos.
- Diárias de hospitalização em quarto compartilhado ou individual, quando necessário, devido às condições especiais do usuário.
- Acompanhante para os usuários idosos, crianças, adolescentes e gestantes.
- Sangue e hemoderivado.
- Hemodiálise devendo possuir, no mínimo uma máquina de hemodiálise para terapia substitutiva – TRS por UTI.
- Uso de órteses, próteses e materiais especiais – OPME, contempladas na tabela unificada do SUS.
- Fornecimento de roupas hospitalares.
- Procedimentos especiais necessários ao adequado atendimento e tratamento do usuário de acordo com a capacidade instalada, respeitando sua complexidade.

## **4.2 Atendimento as Urgências Hospitalares**

Sendo o hospital do tipo referenciado, o mesmo dispõe de atendimento de as urgências e emergências, atendendo a demanda que lhe for encaminhada conforme o fluxo estabelecido pela Secretaria de Estado da Saúde/ Central de Regulação Municipal, durante as 24 horas do dia, todos



os dias do ano.

O hospital possui serviço de acolhimento e classificação de risco (ACCR) conforme preconizado pelo ministério da saúde, priorizando a internação de pacientes de alto risco, encaminhando pacientes de baixo risco para outras unidades de saúde por meio da central de regulação municipal.

### 4.3 Atendimento ambulatorial

O atendimento ambulatorial do HUAPA compreende:

- a. Primeira consulta
- b. Primeira Consulta de egresso;
- c. Consultas subsequentes (retornos).

Entende-se por primeira consulta, a visita inicial do paciente encaminhado pela central de regulação do estado ou município ao hospital, para atendimento a uma determinada especialidade.

Entende-se por primeira consulta de egresso, a visita do paciente encaminhada pela própria instituição, realizada após a alta Hospitalar da instituição, para o atendimento de uma determinada referida.

Entende-se por consulta subsequente, todas as consultas de seguimento ambulatorial, nas categorias profissionais de nível superior.

O atendimento ambulatorial opera da seguinte forma: das 07h00 às 19h00, de segunda a sexta-feira, nas especialidades descritas no quadro abaixo, conforme demanda dos pacientes egressos do hospital:

Quadro2-Especialidades mínimas exigidas para atendimento ambulatorial.

ESPECIALIDADES MÉDICA	ESPECIALIDADES NÃO MÉDICAS
Cirurgia Geral	Cirurgia Bucomaxilo
Cirurgia Vascular	
Ortopedia e traumatologia	

## 5. PARTE FIXA- INDICADORES DE PRODUÇÃO

São apresentados os indicadores e as metas de produção contratualizados, referentes aos serviços assistenciais e correspondem a 90% do percentual de custeio do repasse mensal.

**Sendo o acréscimo do número das saídas cirúrgicas e atendimentos ambulatoriais em razão das cirurgias programadas estão condicionados ao investimento que o PACEIRO PÚBLICO demandará para a introdução de leitos e adequação da infraestrutura, como consta no ANEXO TÉCNICO II do 6º termo aditivo ao contrato de Gestão nº 096/2016 SES-GO.**

### 5.1 Internações hospitalares

O HUAPA deverá realizar mensalmente 660 (seiscentos e sessenta) saídas hospitalares em clínica médica e em clínica cirúrgica, com variação aceitável de  $\pm 10\%$ , de acordo com o número de leitos operacionais.

Quadro3-meta de saídas hospitalares para o HUAPA.

Internação (saídas hospitalares)	Meta mensal	Meta anual
Clínica médica	660	7.920
Clínica cirúrgica		

Sendo assim, apresentamos abaixo as saídas hospitalares para o HUAPA para o mês de fevereiro de 2021.

Saídas Hospitalares	CONTRATADA	REALIZADA FEV/21
Clínica médica	660	124
Clinica cirúrgica		382
TOTAL		506

### Saídas hospitalares-FEV/21



## 5.2 Cirurgias Programadas

O HUAPA deverá realizar um número mensal de 140 cirurgias programadas encaminhadas pelo complexo regulador Municipal e/ou Estadual, com variação aceitável de  $\pm 10\%$ . Não o abstendo de realizar toda as cirurgias de urgência e emergência que lhe sejam referenciadas.

Quadro4-meta de cirurgias programadas para o HUAPA.

Cirurgias programadas	Meta mensal	Meta anual
Cirurgia Geral	80	960
Ortopedia e traumatologia		
Cirurgia vascular	60	720
<b>Total</b>	<b>140</b>	<b>1.680</b>

Sendo assim, apresentamos abaixo as cirurgias realizadas pelo o HUAPA para o mês de fevereiro de 2021.

Cirurgias Eletivas	CONTRATADA	REALIZADA FEV/21
Cirurgia geral	80	3
Ortopedia e traumatologia		144
Cirurgia vascular	60	7
TOTAL	140	154

### Cirurgias programadas-FEV/21

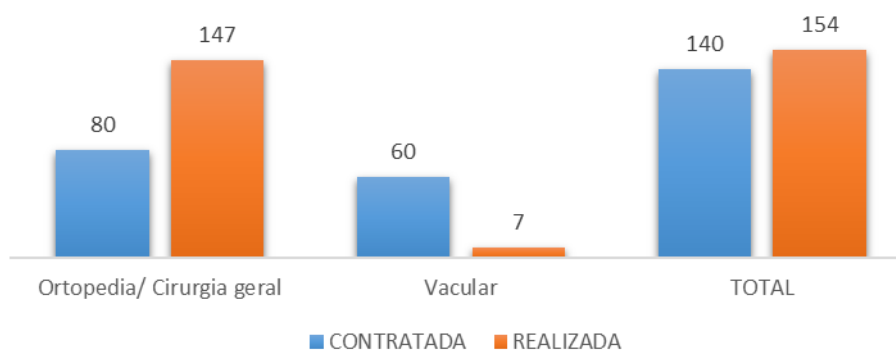

### 5.3 Atendimento as Urgências

Conforme o citado no anexo técnico II, “os atendimentos de urgência e emergência, apesar de não comporem meta para o presente contrato de gestão, posto não estarem sob a governança da Organização Social, deverão ser informados a SES/GO mensalmente. “

Atendimentos de Urgência e Emergência	
Fevereiro/2021	2.744

Segue abaixo dados dos atendimentos de urgência e emergência realizados no HUAPA para o mês de fevereiro de 2021.

Segundo o item 3.4. Do anexo técnico II, os SADT internos devem ser

informados à SES/GO para fins de verificação das atividades realizadas no atendimento de Urgência e Emergência.

Segue abaixo demonstrativo da produção interna de exames:

SERVIÇO DE APOIO DIAGNÓSTICO E TERAPÊUTICO		
Fevereiro/2021	ANÁLISES CLÍNICAS	12.843
	TOMOGRAFIA	1.648
	ULTRASSONOGRRAFIA	170
	RAIO-X	2.187
	<b>TOTAL</b>	<b>16.848</b>

#### 5.4 Atendimento ambulatorial

De acordo com o 6º aditivo o hospital deve realizar meta de produção mensal de 1.090 consulta médicas, com variação de até  $\pm 10\%$ .

Quadro5-meta de atendimento ambulatorial para o HUAPA.

Ambulatório	Meta mensal	Meta anual
Consultas médicas	1.090	13.080
Consultas não médicas		

Segue abaixo demonstrativo da produção ambulatorial para o mês de fevereiro de 2021:

Ambulatório	META MENSAL	REALIZADO FEV/21
Consultas médicas	<b>1.090</b>	566
Consultas não médicas		

### Atendimento ambulatorial- FEV/21

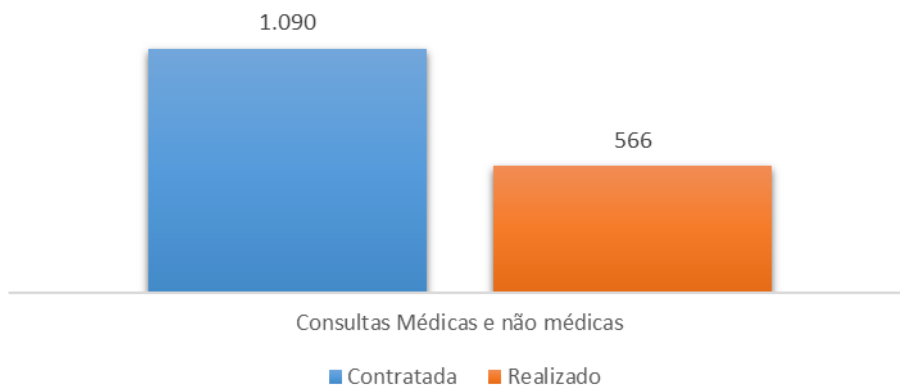

### 5.5 SADT Externo

O HUAPA deverá realizar SADT externos, regulados pelo complexo regulador estadual e/ou Municipal, no limite da capacidade operacional do SADT, com variação de até 10%.

Quadro6-meta de SADT externos para o HUAPA.

SADT	Meta mensal	Meta anual
Tomografia computadorizada	100	1.200

Segue abaixo demonstrativo da produção de SADT externo para o mês de fevereiro de 2021:

SADT	META MENSAL	REALIZADO FEV/21
Tomografia computadorizada	<b>100</b>	778

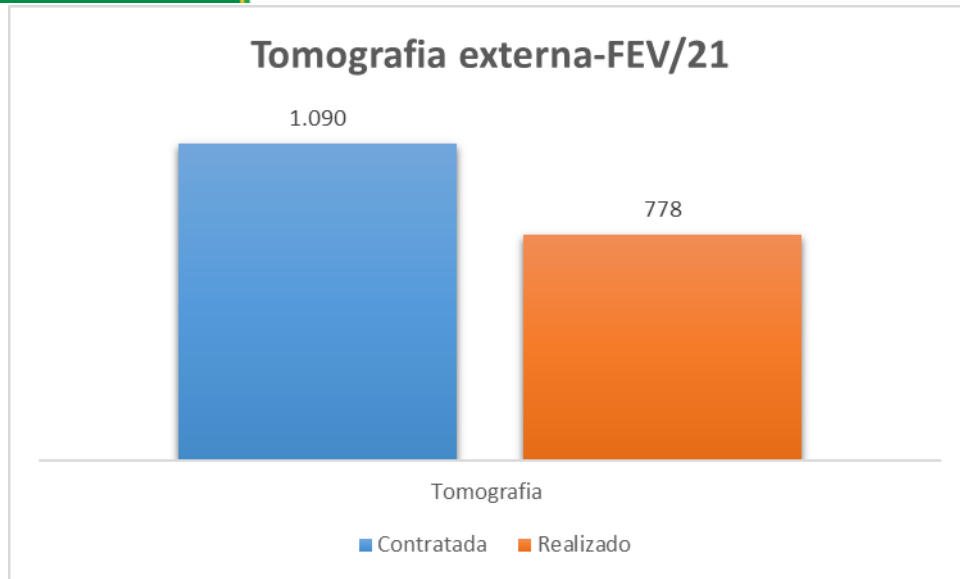

## 6. PARTE VARIÁVEL- INDICADORES DE DESEMPENHO

Segundo o 6º termo aditivo o hospital deverá informar mensalmente os Resultados dos Indicadores de Desempenho, que estão relacionados à QUALIDADE da assistência oferecida aos usuários da unidade gerenciada e mensuram a eficiência, efetividade e qualidade dos processos da gestão da Unidade e correspondem a 10% do percentual do custeio do repasse mensal.

Os Indicadores estão relacionados à qualidade da assistência oferecida aos usuários da unidade gerenciada e medem aspectos relacionados à efetividade da gestão e ao desempenho da unidade. A complexidade dos indicadores é crescente e gradual, considerando o tempo de funcionamento da unidade.

O quadro a seguir apresenta os indicadores para a avaliação e valoração a cada trimestre:

Quadro7-Metas de desempenho para o HUAPA.

Indicadores de Desempenho	
Taxa de Ocupação Hospitalar	≥ 85%
Média de permanência Hospitalar (dias)	≤6 dias

Índice de intervalo de Substituição (horas)	≤26 horas
Taxa de readmissão em UTI (48 horas)	≤5%
Taxa de readmissão Hospitalar em até 29 dias	≤20%
Percentual de Suspensão de Cirurgias Programadas por condições Operacionais	≤5%
Percentual de Ocorrência de Rejeição no SIH	≤1%

## 6.1 Taxa de ocupação hospitalar

Relação percentual entre o número de pacientes-dia, em determinado período, e o número de leitos- dia no mesmo período. Taxa de ocupação muito baixa (abaixo de 75%) pode indicar: inadequação do número de leitos à região; baixa integração do hospital à rede de saúde, com dificuldade de acesso; falha no planejamento ou na gestão do hospital (ineficiência); insatisfação da clientela.

**Fórmula:**  $[Total\ de\ Pacientes-dia\ no\ período / Total\ de\ leitos\ operacionais-dia\ do\ período] \times 100$

Taxa de Ocupação Hospitalar	Contratada	Realizado FEV/21
	≥ 85%	92%

## 6.2 Tempo médio de permanência hospitalar (dias)

Relação entre o total de pacientes-dia no período e o total de pacientes egressos do hospital (por altas, transferência externa e/ou óbitos no mesmo período). Representa o tempo médio de internações dos pacientes nos leitos hospitalares. Tempo médio de permanência muito alto nesses leitos pode indicar um caso de complexidade maior ou complicação pré ou pós-operatória, ou também ausência de plano terapêutico adequado e desarticulação nos cuidados ao paciente.



**Fórmula:**  $[Total\ de\ pacientes-dia\ no\ período / Total\ de\ saídas\ no\ período]$

Tempo Médio de permanência	Contratada	Realizado FEV/21
	≤6 dias	4,63

### 6.3 Índice de intervalo de substituição (horas)

Assinala o tempo médio em que um leito permanece desocupado, entre a saída de um paciente e a admissão de outro. Essa medida relaciona a taxa de ocupação com a média de permanência.

**Fórmula:**  $[(100-Taxa\ de\ ocupação\ hospitalar) \times Média\ de\ tempo\ de\ permanência] / Taxa\ de\ ocupação\ hospitalar]$

Intervalo de substituição	Contratada	Realizado FEV/21
	≤26 horas	9,73

### 6.4 Taxa de readmissão em UTI em até 48 horas

O indicador mede a taxa de pacientes que retornaram à UTI do mesmo hospital em até 48 horas desde a última vez que deixaram a UTI da unidade hospitalar após a primeira admissão. Trata-se de indicador de qualidade da assistência e pode refletir a qualidade de cuidado baixa e/ou altas precoces da UTI.

**Fórmula:**  $[N^o\ de\ retornos\ em\ até\ 48\ horas / N^o\ de\ saídas\ da\ UTI,\ por\ alta] \times 100$

Taxa de readmissão em UTI	Contratada	Realizado FEV/21
	≤5%	4,35%

## 6.5 Taxa de readmissão Hospitalar em até 29 dias

O indicador de Readmissão Hospitalar mede a taxa de pessoas que retornaram ao hospital em até 29 dias desde a última vez que deixaram a unidade hospitalar após a primeira admissão. Esse indicador avalia a capacidade progressiva do serviço em ajudar na recuperação de forma tão eficaz quanto possível. Quanto menor for a reincidência de internação, ou seja, quanto menor for a readmissão potencialmente evitável, melhor é considerado o atendimento prestado pela unidade hospitalar.

Readmissões desnecessárias indicam elementos disfuncionais no sistema de saúde, acarretam riscos indevidos aos pacientes e custos desnecessários ao sistema. Internações por câncer e obstetrícia são excluídas, pois podem integrar o plano de cuidado do paciente.

**Fórmula:**  $[ \text{Número de pacientes readmitidos entre 0 e 29 dias da última alta hospitalar} / \text{Número total de internações hospitalares} ] \times 100$

**OBS:** Para o numerador, como informado, são excluídas internações por câncer e obstetrícia, pois podem integrar o plano de cuidado do paciente. Readmissões que terminam em morte também estarão incluídas no numerador.

Para o denominador:

a. São excluídos casos de um dia, alta por morte, admissões na maternidade (com base na especialidade, tipo de episódio, diagnóstico), e aqueles com menção de um diagnóstico de câncer ou quimioterapia para o câncer.

b. São excluídos pacientes com menção de um diagnóstico de câncer ou quimioterapia em qualquer lugar, nos 365 dias antes da admissão.

c. Quando houver mais do que uma readmissão no prazo de 30 dias, cada readmissão é contada uma vez.

Taxa de readmissão em 29 dias	Contratada	Realizado FEV/21
	≤20%	2,2%

## 6.6 Percentual de cirurgias programadas por condições operacionais

Mede o total de cirurgias programadas que foram suspensas em relação ao total de cirurgias agendadas, no período

**Fórmula:**  $[ \text{N}^\circ \text{ de cirurgias programadas suspensas} / \text{N}^\circ \text{ de cirurgias programadas (mapa cirúrgico)} ] \times 100$

% de cirurgias programadas por condições operacionais	Contratada	Realizado FEV/21
	≤ 5%	1,2%

### 6.7 Percentual de ocorrência de rejeição no SIH

Mede a relação de procedimentos rejeitados no sistema de informações hospitalares em relação ao total de procedimentos apresentados no mesmo sistema, no período.

**Fórmula:**  $[\text{total de procedimentos rejeitados no SIH} / \text{Total de procedimentos apresentados no SIH}] \times 100$

% de rejeições no SIH	Contratada	Realizado FEV/21
	≤1%	DELAY

% de rejeições no SIH	Contratada	Realizado JAN/21
	≤1%	6,59%

*Nota: Referente ao indicador de Rejeições no SIH, informamos que a Secretaria Municipal de Saúde SMS de Aparecida de Goiânia realiza apenas no final da competência a análise das glosas referentes a competência do mês anterior, isto posto, ressaltamos que no final do mês de FEVEREIRO de 2021, recebemos a análise das glosas referentes a competência de JANEIRO de 2021, apresentadas no quadro acima*

## 7. INDICADORES DE CARÁTER INFORMATIVO

Indicadores a serem apresentados em caráter informativo para a SES/GO conforme quadro a seguir:

Indicadores de Caráter informativo	fevereiro /2021
Taxa de resolução de queixas-atenção ao usuário	100%
Taxa de Mortalidade Operatória	1,89%
Taxa de Mortalidade Institucional	3,35%
Número de atendimentos de Urgência	2.744

## 8. RELATÓRIO DE CUSTOS

Os dados apresentados referentes a custeio são derivados do Relatório de Composição e Evolução de Custos, extraídos do Relatório Standard, disponibilizados pela plataforma web KPIH – Key Performance Indicators for Health na competência de Janeiro/2021.



### Relatório de composição/evolução de custos

Hospital de Urgências de Aparecida de Goiânia - HUAPA 1/2021 - 1/2021 - Com Depreciação - Com Recursos Externos

Conta de custo	1/2021	Valor
<b>Diretos</b>		
<b>Pessoal Não Médico</b>		
Salários e Ordenados Não Médicos - CLT		973.525,00
Benefícios Não Médicos CLT		6.601,09
Encargos Sociais Não Médicos CLT		195.225,99
Provisões Não Médicos - CLT		67.841,03
Hora Extra - Não Médico		2.604,97
Salários e Ordenados Não Médicos - CLT - COVID		1.937,36
Encargos Sociais Não Médicos CLT - COVID		387,47
Provisões Não Médicos - CLT - COVID		134,65
Salários e Ordenados Diretoria - CLT		63.891,07
Encargos Sociais Diretoria - CLT		12.778,21
Provisões Diretoria - CLT		4.440,43
Salários e Ordenados Não Médicos - Servidores Glosado		689.412,70
Benefícios Não Médicos - Servidores Glosado		78.283,33
Encargos Sociais Não Médicos - Servidores Glosado		76.593,75
Contribuição Patronal Não Médicos Glosado		175.902,84
Prêmio Incentivo - Servidor Não Médico Glosado		238.034,73
Encargos Sociais Prêmio Incentivo - Servidor Não Médico Glosado		26.445,66
<b>Total Pessoal Não Médico</b>		<b>2.614.040,29</b>
<b>Pessoal Médico</b>		
Salários e Ordenados Médicos - CLT		24.553,54
Encargos Sociais Médicos CLT		4.910,71
Provisões Médicos - CLT		1.706,47
Salários e Ordenados Médicos - Servidores Glosado		187.501,87
Prêmio Incentivo - Servidor Médico Glosado		45.024,33
Encargos Sociais Prêmio Incentivo - Servidor Médico Glosado		5.002,20
Encargos Sociais Médicos - Servidores Glosado		20.831,46
Contribuição Patronal Médicos Glosado		37.270,40
Honorários Médicos Fixos		268.355,00
Honorários Médicos Variáveis		790.290,54
<b>Total Pessoal Médico</b>		<b>1.385.446,52</b>
<b>Materiais e Medicamentos de uso no Paciente</b>		
Medicamentos		382.765,39
Materiais Médicos Hospitalares e Odontológicos		383.732,90
Materiais Dietas Enterais		16.209,16
Materiais O.P.M.E. (Órteses, Próteses e Mat. Especiais)		195.569,42
Medicamentos - Gases Medicinais		15.100,33
Fios Cirúrgicos		5.382,91

Conta de custo	1/2021
	Valor
Gases medicinais-Contingência	1.500,08
<b>Total Materiais e Medicamentos de uso no Paciente</b>	<b>1.000.260,19</b>

## Materiais de Consumo Geral

Químicos	873,58
Combustíveis e Lubrificantes	2.354,00
Gêneros Alimentícios ( galões de água )	2.294,00
Materiais de E.P.I.	22.354,13
Materiais de Embalagens	1.742,24
Materiais de Escritório, Impressos e de Informática	14.628,71
Materiais de Higiene e Limpeza	21.683,58
Peças e Materiais de Manutenção - Equipamentos	6.251,76
Peças e Materiais de Manutenção - Predial	9.816,92
Uniformes e Enxovais	26.405,94
Semi Permanentes	2.314,07
<b>Total Materiais de Consumo Geral</b>	<b>110.718,94</b>

## Prestação de serviços

Serviços de Lavanderia	55.066,52
Serviços de Nutrição	277.809,00
Serviços de Limpeza	172.046,17
Serviço de Certificação Digital	6.285,75
Serviço de Banco de Dados e Hospedagem em Nuvem	7.150,00
Serviços de Gestão e Administração	35.000,00
Serviço de Condução - Maqueiros	41.292,09
Serviços de Segurança Patrimonial	131.749,18
Serviços de Informática	40.433,62
Serviços de Manutenção	12.050,00
Serviços de Manutenção Engenharia Clínica	51.675,60
Serviços Laboratoriais	12.547,40
Serviços de Consultoria	24.378,72
Serviços Especializados em Dosimetria e Radioproteção	634,50
Serviços Especializados em Análise da Água	622,00
Serviços de Arquivo Digital	3.050,00
Serviços de Esterilização	152.000,00
Serviços de Controle de Pragas e Vetores	1.800,00
Serviços de Manutenção de Veículos	1.300,00
Serviços De Coleta de Resíduos Hospitalares	1.758,00
Serviços de Outsourcing	60.772,66
<b>Total Prestação de serviços</b>	<b>1.089.421,21</b>

## Gerais

Locação de Equipamentos Assistenciais	25.702,00
Locação de Equipamentos de Informática / Impressora	21.486,77
Locação de Imóveis Administrativo/Container e Condomínios	13.350,00
Locação de Veículos	13.200,00
Comunicação /Publicações	7.000,00
Outros Custos Gerais	9.455,94
Telefonia Móvel Celular	1.077,11

Conta de custo	1/2021
	Valor
Locação Cilindros Gases Medicinais	971,04
<b>Total Gerais</b>	<b>92.242,86</b>
<b>Não operacionais</b>	
Juros e Multas Atrasos Pagamentos	5.007,11
Perdas e Ajustes de estoques	68,17
<b>Total Não operacionais</b>	<b>5.075,28</b>
<b>Total Diretos</b>	<b>6.297.205,28</b>
<b>Indiretos</b>	
<b>Gerais</b>	
Água e Esgoto (ind.)	28.720,63
Energia Elétrica (ind.)	61.908,64
Impostos, Taxas, Contribuições e Desp. Legais (ind.)	530,61
Telefone (ind.)	4.174,69
<b>Total Gerais</b>	<b>95.334,57</b>
<b>Total Indiretos</b>	<b>95.334,57</b>
<b>Total</b>	<b>6.392.539,85</b>

Competência	Aderente à metodologia	Último rateio	Data base fechamento	Observação
1/2021	Sim	03/03/2021 11:48:42	09/02/2021	Sem observação

## 9. ANEXOS

# Pronto Atendimento

# HUAPA

Boletim Eletrônico do Hospital Estadual de Urgências de Aparecida de Goiânia Nº 80 - Fevereiro/2021

## Huapa recebe ação de sucesso em conjunto com Hemocentro



Em dois dias de ação, 96 bolsas de sangue foram coletadas

O Hospital Estadual de Urgências de Aparecida de Goiânia Cairo Louzada (Huapa), em parceria com o Hemocentro Coordenador Estadual de Goiás Prof. Nion Albernaz, coletou 96 bolsas de sangue em dois dias de campanha, realizada em 9 e 10 de fevereiro. Durante a ação voluntária, foi realizado também o cadastro de doadores de

medula óssea, onde 62 pessoas foram incluídas na lista nacional de doadores. Cada bolsa de sangue coletada, com capacidade de 420ml, pode salvar até quatro vidas.

A primeira doadora, Antônia Oliveira, disse que foi emocionante estrear a fila de doação. "Eu já tenho o costume de doar, mas fazer isso aqui no meu local de trabalho teve um sentimento diferente. Me senti especial em poder ajudar outras pessoas, com um simples ato de amor", declarou a assistente administrativa. A diretora geral do Huapa, Thaís Fraga, parabenizou a ação. "Muito bom saber que o objetivo traçado superou as expectativas. Todos os envolvidos estão de parabéns. Vimos voluntários engajadíssimos, o que gerou um sentimento de missão cumprida junto à equipe do Hemocentro com o resultado destes dois dias de captação", frisou.

Segundo a coordenadora do Laboratório e Agência Transfusional do Huapa, Wanessa Camargo de Deus, a ação não teria sido um sucesso sem a participação em massa dos voluntários. "Agradeço muito ao comprometimento de todos em nos ajudar com essas doações. Não seria possível chegar a esses números sem o apoio e incentivo de todos os nossos voluntários e envolvidos", agradeceu.



A ação no Huapa foi aprovada pelos colaboradores

## Unidade vacina profissionais contra a Covid-19

O Huapa, realizou nos dias 21, 22, 26 e 27 de janeiro, as primeiras ações de imunização contra a Covid-19, contemplando 551 colaboradores que trabalham na unidade. As doses foram enviadas pela Secretaria de Estado da Saúde de Goiás (SES-GO) e distribuídas pela Secretaria Municipal de Saúde (SMS) de Aparecida de Goiânia.

A vacinação foi realizada numa



Vacinação contemplou 551 profissionais

sala climatizada do hospital e contou com uma equipe da SMS, responsável pela aplicação das vacinas. Segundo a diretora Thaís, a imunização permite maior segurança a todos os envolvidos com a pessoa vacinada. "É importante destacar que além de proteger a saúde de nossos trabalhadores, também se beneficiam indiretamente, todos aqueles de seu núcleo familiar e social", expôs.

## Hospital realiza treinamento nas alturas

No dia 22 de janeiro, o setor de Manutenção e Serviço Especializado em Engenharia de Segurança e em Medicina do Trabalho (Sesmt), em conjunto com uma empresa terceirizada parceira da unidade, realizaram um curso sobre a Norma Regulamentadora (NR) 35, que estabelece os requisitos mínimos e as medidas de proteção para o trabalho em altura, envolvendo o planejamento, a

organização e a execução, com o objetivo de garantir a segurança e a saúde dos trabalhadores envolvidos direta ou indiretamente com esta atividade. Cerca de 15 pessoas participaram do treinamento, que envolveram encontros teóricos e práticos. Ao final, todos os envolvidos receberam um certificado de participação com carga horária de 8h.



O rapel foi a hora mais esperada por todos

### EXPEDIENTE:

Hospital Estadual de Urgências de Aparecida de Goiânia Cairo Louzada (Huapa)

Diretora Geral: Thaís Fraga Nunes

Diretor Técnico: Valdeir Teixeira

Endereço: Avenida Diamante, esquina com Rua Mucuri, s/n - Setor Conde dos Arcos, Aparecida de Goiânia (GO) - CEP: 75.969-210

Telefone: (62) 3217.8900

**HUAPA** HOSPITAL ESTADUAL DE URGÊNCIAS  
DE APARECIDA DE GOIÂNIA  
CAIRO LOUZADA

SUS

SES  
Secretaria de  
Estado da  
Saúde



Instituto de Gestão e Humanização (IGH)

Superintendente: Paulo Bittencourt

Diretora Regional: Rita de Cássia Leal

Assessoria de Comunicação do Huapa:

Bastidores - Assessoria de Comunicação

RT: Jornalista Doris Costa - Reg. Nº 886/GO

Email: [huapacomunicacao@gmail.com](mailto:huapacomunicacao@gmail.com)