

**RELATÓRIO CIRCUNSTANCIADO DAS ATIVIDADES
DESENVOLVIDAS NO MÊS DE JANEIRO/2018, CONFORME O 4º
TERMO ADITIVO AO TERMO DE TRANSFERÊNCIA DE GESTÃO
Nº001/2013-SES-GO CELEBRADO ENTRE O ESTADO DE
GOIÁS, POR INTERMÉDIO DA SECRETARIA DE ESTADO DA
SAÚDE, E O INSTITUTO DE GESTÃO E HUMANIZAÇÃO - IGH,
PARA O GERENCIAMENTO E OPERACIONALIZAÇÃO DAS
AÇÕES E SERVIÇOS DE SAÚDE DA MNSL - MATERNIDADE
NOSSA SENHORA DE LOURDES / IGH.**

Goiânia – GO
Janeiro/2018

SUMÁRIO

1. Apresentação	1
2. Descrição dos Serviços	3
3. Organograma	4
4. Atividades Desenvolvidas.....	5
4.1. Assistência hospitalar	5
4.2. Metas Contratuais	6
a. Saídas Hospitalares	6
b. Atendimento de Urgência e Emergência	6
5. Outras Atividades Desenvolvidas.....	6
5.1. Atendimento Multiprofissional – atos não médicos	8
5.2. Serviço Auxiliar de Diagnóstico - SAD.....	8
6. Divulgação das atividades realizadas	9
7. Relatório de Custos	11

1. APRESENTAÇÃO

Este Relatório Circunstanciado das Atividades Desenvolvidas visa apresentar as principais atividades realizadas na Maternidade Nossa Senhora de Lourdes - MNSL em janeiro de 2018, possibilitando análise de desempenho e fundamentando a avaliação das atividades pela Secretaria de Estado da Saúde de Goiás – SES/GO.

A Maternidade Nossa Senhora de Lourdes – MNSL é um hospital fundado em 1970, de natureza pública, que atende pacientes referenciados do SUS em emergência obstétrica.

O principal objetivo da MNSL é proporcionar atendimento humanizado ao binômio mãe-bebê, com foco na vida e no acolhimento, prezando pela saúde e bem-estar dos pacientes da comunidade durante o pré-parto, parto e pós-parto, através de rodas de conversas oferecidas no Programa Parto Adequado e Curso de Gestantes.

Em dezembro de 2013 a Secretaria de Estado da Saúde de Goiás – SES/GO e o Instituto de Gestão e Humanização – IGH firmaram Termo de Transferência para gerenciar e operacionalizar os serviços na MNSL, localizado na Rua 230, s/n, Qd. 709, Setor Nova Vila, Goiânia-GO.

Atualmente, a gestão do MNSL é realizada pelo IGH, através do 4º Termo Aditivo ao Termo de Transferência de Gestão n. 001/2013-SES/GO, celebrado com o Estado de Goiás, com vigência até 28 de junho de 2018, pelas disposições da Lei Estadual nº 15.503, de 28/12/2005, e suas alterações.

O Instituto de Gestão e Humanização – IGH possui personalidade jurídica de direito privado, sem finalidade lucrativa, qualificada como Organização Social de Saúde no Estado de Goiás, por meio do Decreto Estadual nº 7.650/2012.

O IGH surgiu da percepção de profissionais especializados em Saúde da necessidade de melhoria na Gestão do SUS.

O objetivo primordial é utilizar e divulgar práticas de Gestão modernas, capazes de maximizar os resultados de Unidades prestadoras de Serviços de Saúde e quebrar paradigmas que estigmatizam o SUS como falta de qualidade no atendimento, descaso aos usuários, entre outros aspectos.

Nossa Missão

Prestar serviços de excelência em Saúde, melhorando a qualidade de vida dos beneficiários e contribuindo para o crescimento dos seus colaboradores.

Nossa Visão

Ser referência nacional em prestação de serviços de saúde.

Nossos Valores

- Motivação por ideal, valorizando as pessoas;
- Obstinação e perseverança;
- Velocidade de decisão e execução;
- Excelência e melhoria contínua;

- Humanização e Responsabilidade Social.

IGH – Instituto de Gestão e Humanização

- **Superintendência:** Paulo Bitencourt
- **Diretoria Técnica Corporativa:** Gustavo Guimarães
- **Diretoria Administrativa Corporativa:** Sigevaldo Santana
- **Diretoria Regional:** Rita de Cássia Leal
- **Gerência Administrativa:** Eliabe Araújo

MNSL – Maternidade Nossa Senhora de Lourdes

- **Diretorias**
Diretoria Geral: Márcio Gramosa da Encarnação
Diretoria Técnica: Sara Gardênia Fausto de Oliveira Silva
Diretoria Operacional: Ana Maria Caribé da Silva Mello
- **Gerências**
Gerência Médica: Maria Izabella de Freitas Rios
Gerência de Enfermagem: Angelita Alves de Carvalho Sá
Gerência de T.I.: Maurício Gesta

Em consonância com o contrato firmado entre a Secretaria de Estado de Saúde de Goiás – SES/GO o Instituto de Gestão e Humanização – IGH, faz-se necessário, na oportunidade, a apresentação do RELATÓRIO DAS ATIVIDADES DESENVOLVIDAS referente ao mês de Janeiro de 2018, de acordo com a CLÁUSULA QUINTA – DAS OBRIGAÇÕES DO CONTRATADO, parágrafo XVI. Enviar ao CONTRATANTE, até o dia 10 do mês subsequente ao das atividades desenvolvidas, ou no dia útil que lhe for imediatamente posterior, na forma por ele definida, todas as informações sobre as atividades desenvolvidas na unidade, bem como sobre a movimentação dos recursos financeiros recebidos e realizados.

Os dados apresentados neste relatório foram extraídos do Sistema de Gestão Hospitalar, de propriedade do SP Data Serviço de Processamento de Dados e sistema de custo Key Performance Indicators for Health – KPIH.



2. DESCRIÇÃO DOS SERVIÇOS

Nome: Maternidade Nossa Senhora de Lourdes;

CNES: 2339080;

Endereço: Rua 230, s/n, Qd. 709, Lt. 02, 03, 04, 05, 28 e 29, Setor Nova Vila, Goiânia-GO;

CEP: 74640-210;

Tipo de Unidade: Hospital de extensão universitária, especializado, 100% SUS, perfil assistencial de baixa e média complexidade em obstetrícia;

Regime de Funcionamento: Atendimento a urgência e emergência, conforme fluxo estabelecido pela SES / Central de Regulação Municipal 24 horas ininterruptas, demanda espontânea e referenciada;

Esfera da Administração: Secretaria de Estado da Saúde de Goiás – SES/GO;

Esfera da Gestão: Secretaria Municipal de Saúde de Goiânia – GO.

3. ORGANOGRAMA

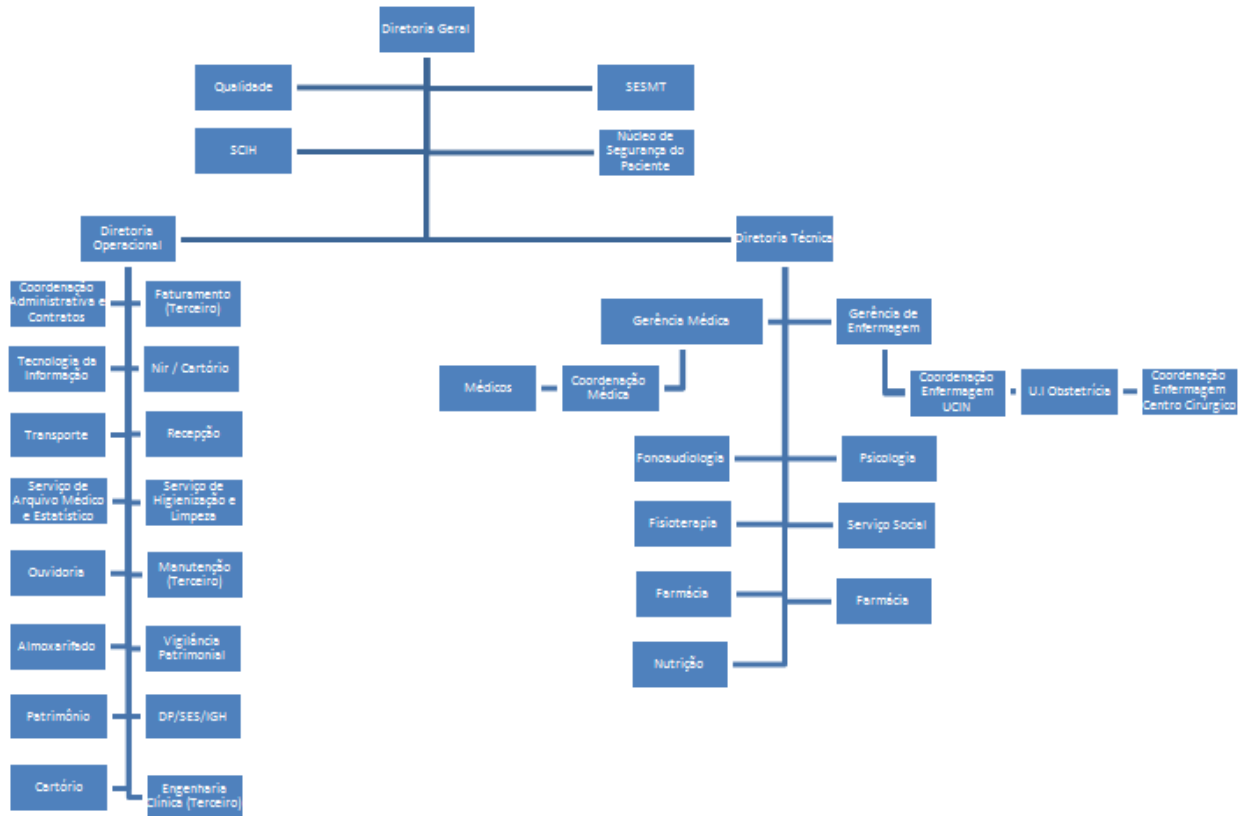

Siglas:

- DP: Departamento de Pessoal;
- NIR: Núcleo Interno de Regulação;
- SCIH: Serviço de Controle de Infecção Hospitalar;
- SESMT: Serviço Especializado em Engenharia de Segurança e Medicina do Trabalho;
- UCIN: Unidade de Cuidados Intermediários Neonatal;
- U.I.: Unidade de Internação.

4. ATIVIDADES REALIZADAS

De acordo com a Cláusula Terceira, item 2.2.1 do Anexo Técnico I do 4º Termo Aditivo ao Termo de Transferência de Gestão n. 001/2013-SES/GO, a assistência à saúde prestada em regime de hospitalização compreenderá o conjunto de atendimentos oferecidos ao paciente, desde sua admissão no hospital até sua alta hospitalar pela patologia atendida, incluindo-se aí todos os atendimentos e procedimentos necessários para obter ou complementar o diagnóstico e as terapêuticas necessárias para o tratamento no âmbito hospitalar.

O atendimento é realizado por equipe de profissionais médicos e enfermeiros, em escalas de plantão durante as 24 horas do dia, e equipe multiprofissional nos plantões diurnos.

4.1. Assistência Hospitalar

A Maternidade Nossa Senhora de Lourdes - MNSL oferece o total de 39 leitos, sendo 29 leitos de alojamento conjunto e 10 leitos de Unidade de Cuidados Intermediários Neonatal.

A capacidade instalada da unidade está distribuída da seguinte forma:

Número de leitos / Posto de internação	
ENFERMARIA	29
UCI NEO	10
TOTAL	39

No processo de Hospitalização estão incluídos:

- Tratamento medicamentoso;
- Procedimentos e cuidados multiprofissionais;
- Serviço de apoio diagnóstico – SAD;
- Alimentação;
- Utilização do centro cirúrgico;
- Material descartável;
- Diárias de hospitalização em alojamentos conjuntos;
- Acompanhantes;
- Fornecimento de roupas hospitalares;
- Procedimentos especiais, como: fisioterapia, fonoaudiologia e outros que se fizerem necessários ao adequado atendimento e tratamento do paciente, de acordo com a capacidade instalada, respeitando a baixa complexidade da instituição.

4.2. Metas Contratuais

→ Metas Quantitativas

As metas quantitativas estão previstas na Cláusula Terceira do Anexo Técnico I do 4º Termo Aditivo ao Termo de Transferência de Gestão n. 001/2013-SES/GO, contemplando as Saídas Hospitalares (item 3.1) e Atendimento às Urgências Referenciadas (item 3.2).

São atendidos pacientes regulados pela Central de Regulação Municipal e os pacientes que surgem por demanda espontânea.

O atendimento de Urgência e Emergência é realizado por equipe médica especializada em obstetrícia, durante as 24 horas do dia.

A meta de saídas hospitalares da Maternidade Nossa Senhora de Lourdes - MNSL, em janeiro de 2018, é de 238 saídas e a meta contratual de atendimento de Urgência e Emergência é de 900 atendimentos por mês.

a. Saídas Hospitalares

SAÍDAS HOSPITALARES		
	CONTRATADA	REALIZADA JANEIRO/2018
CLÍNICA OBSTÉTRICA	238	273
CLÍNICA PEDIÁTRICA		29
TOTAL	238	302

b. Atendimento de Urgência e Emergência

ATENDIMENTO DE URGÊNCIA E EMERGÊNCIA	CONTRATADA	REALIZADA JANEIRO/2018
Urgência e Emergência	900	1.454

→ Metas Qualitativas

Conforme Cláusula Segunda do Anexo Técnico III do 4º Termo Aditivo ao Termo de Transferência de Gestão n. 001/2013-SES/GO, as metas qualitativas estabelecidas são:

- Autorização de Internação Hospitalar, onde avalia a proporcionalidade de AIH em relação à atividade hospitalar (item 2.2);

- Atenção ao usuário, avaliando a resolução de queixas e pesquisa de satisfação, destinado à percepção de qualidade de serviços pelos pacientes e acompanhantes (item 2.3);
- Controle de Infecção Hospitalar, com a finalidade de avaliar a qualidade da assistência na área de infecção hospitalar (item 2.4);
- Taxa de Cesárea em Primípara, que deverá refletir a qualidade do processo assistencial em Obstetrícia (item 2.5).

METAS QUALITATIVAS		
INDICADOR	META	JANEIRO/2018
AIH - Autorização de Internação Hospitalar	Apresentação AIH (100%)	302
	Número de Saídas	302
Atenção ao Usuário	Resolução de 80% das queixas recebidas	100%
	Envio Relatório de Pesquisa de Satisfação	SIM
Controle de Infecção Hospitalar	Envio de Relatório Mensal	SIM
Taxa de Cesárea em Primíparas	Envio de Relatório Mensal	SIM

5. OUTRAS ATIVIDADES DESENVOLVIDAS

5.1. Atendimento Multiprofissional – atos não médicos

A equipe multiprofissional é formada por profissionais das áreas de Fisioterapia, Psicologia, Serviço Social e Fonoaudiologia.

Os atendimentos são oferecidos às pacientes internadas e aos familiares que necessitam de acompanhamento profissional.

ATENDIMENTO MULTIPROFISSIONAL - ATOS NÃO MÉDICOS	
	JANEIRO/2018
FISIOTERAPIA	840
PSICOLOGIA	535
FONOAUDIOLOGIA	440
SERVIÇO SOCIAL	1104
TOTAL	2919

5.2. Serviço Auxiliar de Diagnóstico – SAD

Os exames realizados na Maternidade Nossa Senhora de Lourdes - MNSL são executados por profissionais experientes e habilitados tecnicamente para desempenhar suas atividades com qualidade, a fim de auxiliar no diagnóstico e tratamento dos pacientes.

O serviço de diagnóstico da MNSL oferece os exames: análises clínicas, análises patológicas, radiografia e ultrassonografia.

SERVIÇO AUXILIAR DE DIAGNÓSTICO - SAD	
	JANEIRO/2018
ANÁLISES CLÍNICAS	2152
ANÁLISES PATOLÓGICAS	31
ULTRASSONOGRRAFIA	503
RAIO-X	30
TOTAL	2716

6. DIVULGAÇÃO DAS ATIVIDADES REALIZADAS



Maternidade realiza confraternização de fim de ano

Em 14 de dezembro, a MNSL realizou uma comemoração especial de fim de ano para confraternizar com os colaboradores da unidade e convidados. Na ocasião, os presentes assistiram à apresentação do coral Encantos de Goiás, do Tribunal de Contas do Município (TCM), que entoou cânticos natalinos e, logo em seguida, o professor e contador de histórias do grupo Ciranda dos Contos, do projeto Ciranda de Arte, da Secretaria de Educação, Cultura e Esporte (Seduc), Wellington Barros, chamou a atenção da plateia com sua



Colaboradores da MNSL e convidados celebram mais um ano de trabalho em prol dos pacientes

encenação dos cordéis de Antônio Gonçalves da Silva, Boi Zebú e As Formigas. "Estou muito feliz com o convite para estar aqui e espero voltar outras vezes. O momento foi único e como a aproximação do Natal sempre nos traz alegria e emoção, espero que as histórias tenham contribuído ainda mais para gerar esses sentimentos", disse o artista.

Durante o evento, o capelão da unidade, padre Rafael Magul, ainda proferiu mensagens de fé e esperança para o ano de 2018. "Caminheemos para fren-

te, sempre com esperança, sendo luz por onde passarmos. Que Deus abençoe a todos e feliz natal", desejou Magul. Antes de encerrar as comemorações, a diretora operacional da MNSL, Ana Maria Caribé da S. Mello, realizou um sorteio de brindes que foram arrecadados pelos funcionários. "O presente é apenas uma lembrança deste momento, mas quero agradecer do fundo do meu coração o empenho e dedicação de todos para que esta confraternização fosse possível. Feliz natal para todos!", desejou a diretora.



Coral do TCM entoou cânticos natalinos durante a comemoração de fim de ano da Maternidade



A diretora operacional da unidade, Ana Maria Caribé da S. Mello, participou do momento de confraternização

Em celebração ao Natal, MNSL presenteia pais de recém-nascidos com fraldas descartáveis

No dia 22 de dezembro, o Serviço Social da MNSL presenteou os pais de recém-nascidos internados nas enfermarias e Unidade de Cuidados Intermediários Neonatal (Ucin) da unidade, além de gestantes que aguardavam atendimento na recepção, com pacotes de fraldas infantis descartáveis. As assistentes sociais, Suelene Camargo, Lourdes Maria e Iolanda Sousa se caracterizaram de



Assistentes sociais Suelene Camargo, Lourdes Maria e Iolanda Sousa

mamãe-Noel e realizaram a distribuição de cerca de 40 pacotes, que foram arrecadados por meio de doação.

"O Natal mexe bastante com os sentimentos das pessoas e a entrega das fraldas foi mais um gesto simbólico para aquecer os corações das mães que, por conta do nascimento de seus filhos, passaram a véspera e, algumas delas, até o Natal, na unidade. Elas ficaram muito agradecidas e felizes", afirmou a assistente social e coordenadora do Serviço Social da MNSL, Lourdes Maria.

Unidade realiza mesa redonda para debate sobre direitos da mulher

Em celebração ao Dia Internacional dos Direitos Humanos, marcado no calendário em 10 de dezembro, a MNSL realizou no dia 18 de dezembro, no auditório da unidade, uma mesa redonda com debate sobre "Direitos Humanos das Mulheres". A discussão foi liderada pela juíza de direito e membro da coordenação da Mulher do Tribunal de Justiça de Goiás, Líliliana Bittencourt, pela assistente social da unidade, Lourdes Maria; e pela médica sanitária e gerente médica da MNSL, Maria Izabela Rios. A mediação foi realizada pelo analista de Qualidade da Maternidade, Igor Bezerra. Na oportunidade, convidados, colaboradores, pacientes e acompanhantes discutiram sobre violência contra a mulher, importância das delegacias especializadas e Lei Maria da Penha.



Colaboradores juntamente com a juíza do TJ-GO debatem sobre direitos da mulher

Durante o debate, a assistente social Lourdes Maria destacou o papel da mulher na sociedade. "Muitas mulheres que são mães não ocupam apenas essa função, grande parte trabalha fora, cuida da casa, contribui para a sociedade e muitas vezes não é reconhecida como deveria, diferentemente do que acontece com os homens", pontuou. Sobre esta disparidade, Igor Bezerra citou pes-

quisa divulgada pelo Instituto Brasileiro de Geografia e Estatística (IBGE) em 2017 que aponta que, em Goiás, cerca de 23,65% das mulheres ganham menos do que os homens e apenas 13% ocupam as câmaras municipais. "Apesar dos avanços, as mulheres ainda têm muito a conquistar", opinou.

Para a juíza Líliliana Bittencourt, o encontro foi muito produtivo. "Foi uma ótima oportunidade para falar sobre o tema de forma simplificada, com o objetivo de que seja útil na aplicação direta na vida das pessoas", concluiu. A médica Maria Izabela concordou. "Tratamos aqui sobre violência doméstica e pelos relatos do público pude perceber o quanto esse assunto mexe com as pessoas, por isso devemos sempre debater-lo", disse.

MNSL participa de balanço anual da SES

A diretoria do Instituto de Gestão e Humanização (IGH) - Organização Social gestora da MNSL, Hospital Materno Infantil (HMI) e Hospital de Urgências de Aparecida de Goiânia (Huapa) - participou de encontro promovido pela Secretaria de Estado de Saúde de Goiás (SES-GO) em 18 de dezembro com o tema "Ano de avanços na gestão e tecnologia", quando foram apresentados os resultados das ações da pasta junto aos hospitais em 2017, no auditório da Escola de Saúde Pública.

"Nosso estado tem se destacado com iniciativas inovadoras e com soluções eficientes em meio



Diretora operacional da MNSL, Ana Maria Caribé da S. Mello, e diretora regional do IGH, Rita Leal

a um cenário nacional de crise. Ao mesmo tempo em que aumentamos a oferta de serviços, tivemos avanços na qualidade e satisfação do usuário", avaliou o secretário de saúde de Goiás, Leonardo Vilela. Para a diretora regional

do IGH, Rita Leal, "o relatório positivo é resultado de todo o trabalho feito ao longo de 2017, atestando a eficiência do modelo de gestão das organizações sociais, o que também demonstra que, mesmo diante de todas as dificuldades, as unidades conseguiram manter a assistência e a eficiência no atendimento". A diretora operacional da MNSL, Ana Maria Caribé da S. Mello, concordou. "Os obstáculos foram vários, mas, junto à equipe, estamos trabalhando para ter o melhor resultado. Em 2017, atingimos todas as metas e acredito que em 2018 seguiremos o mesmo caminho", disse.

EXPEDIENTE:

MATERNIDADE NOSSA SENHORA DE LOURDES

DIRETORA OPERACIONAL: ANA MARIA CARIBÉ DA S. MELLO

DIRETORA TÉCNICA: DRA. SARA GARDÊNIA

Endereço: Rua 230 s/nº, Setor Nova Vila, Goiânia-GO -

CEP: 74.640-210

Fone: (62) 3201-5910

E-mail: mnslocomunio000@gmail.com



SECRETARIA
DE ESTADO DA SAÚDE



INSTITUTO DE GESTÃO E HUMANIZAÇÃO:

SUPERINTENDENTE: PAULO BITTENCOURT

DIRETORA REGIONAL: RITA LEAL

ASSESSORIA DE COMUNICAÇÃO:

Bastidores - Assessoria de Comunicação

RT: Jornalista DORIS COSTA - Reg. Nº 886-GO

E-mail: bastidorescomunio0@gmail.com

7. RELATÓRIO DE CUSTOS

Os dados apresentados referentes a custeio são derivados do Relatório de Composição e Evolução de Custos, extraídos do Relatório Standard, disponibilizados pela plataforma web KPIH – Key Performance Indicators for Health na competência de janeiro/2018.



Relatório de composição/evolução de custos

Hospital Maternidade Nossa Senhora de Lourdes - MNSL 1/2018 - 1/2018 - Com Depreciação - Com Recursos Externos

Conta de custo	1/2018		Média	
	Valor	% var.	Valor	% comp.
Diretos				
Pessoal Não Médico				
Salários e Ordenados Não Médicos - CLT	270.315,31	0,00	270.315,31	10,81
Encargos Sociais Não Médicos - CLT	54.063,06	0,00	54.063,06	2,16
Provisões Não Médicos - CLT	9.271,82	0,00	9.271,82	0,37
Salários e Ordenados Diretoria - CLT	32.117,64	0,00	32.117,64	1,28
Encargos Sociais Diretoria - CLT	6.423,53	0,00	6.423,53	0,26
Provisões Diretoria - CLT	1.101,64	0,00	1.101,64	0,04
Salários e Ordenados Não Médicos - Servidores Glosado	483.787,63	0,00	483.787,63	19,35
Encargos Sociais Não Médicos - Servidores Glosado	53.748,81	0,00	53.748,81	2,15
Prêmio Incentivo - Servidor Não Médico Glosado	70.984,90	0,00	70.984,90	2,84
Encargos Sociais Prêmio Incentivo - Servidor Não Médico Glosado	7.886,42	0,00	7.886,42	0,32
RPA Não Médicos	3.800,00	0,00	3.800,00	0,15
Benefícios Não Médicos CLT	3.383,04	0,00	3.383,04	0,14
Benefícios Não Médicos - Servidores Glosado	61.000,00	0,00	61.000,00	2,44
Contribuição Patronal Não Médicos Glosado	129.953,92	0,00	129.953,92	5,20
Total Pessoal Não Médico	1.187.837,71	0,00	1.187.837,71	47,51
Pessoal Médico				
Salários e Ordenados Médicos - CLT	147.982,62	0,00	147.982,62	5,92
Encargos Sociais Médicos - CLT	29.596,52	0,00	29.596,52	1,18
Provisões Médicos - CLT	5.075,80	0,00	5.075,80	0,20
Salários e Ordenados Médicos - Servidores Glosado	305.650,30	0,00	305.650,30	12,23
Encargos Sociais Médicos - Servidores Glosado	33.957,75	0,00	33.957,75	1,36
Prêmio Incentivo - Servidor Médico Glosado	30.498,48	0,00	30.498,48	1,22
Encargos Sociais Prêmio Incentivo - Servidor Médico Glosado	3.388,38	0,00	3.388,38	0,14
Benefícios Médicos - Servidores Glosado	500,00	0,00	500,00	0,02
Contribuição Patronal Médicos Glosado	59.789,12	0,00	59.789,12	2,39
Honorários Médicos Fixos	120.000,00	0,00	120.000,00	4,80
Honorários Médicos Variáveis	133.045,83	0,00	133.045,83	5,32
Total Pessoal Médico	869.484,81	0,00	869.484,81	34,78
Materiais e Medicamentos de uso no Paciente				
Medicamentos	15.703,01	0,00	15.703,01	0,63
Materiais de Uso Laboratorial	1.154,50	0,00	1.154,50	0,05
Materiais Médicos Hospitalares e Odontológicos	34.881,56	0,00	34.881,56	1,40
Fios Cirúrgicos	2.028,61	0,00	2.028,61	0,08
Medicamentos - Gases Medicinais	2.914,18	0,00	2.914,18	0,12
Total Materiais e Medicamentos de uso no Paciente	56.681,86	0,00	56.681,86	2,27
Materiais de Consumo Geral				

Conta de custo	1/2018		Média	
	Valor	% var.	Valor	% comp.
Combustíveis e Lubrificantes	2.232,18	0,00	2.232,18	0,09
Gêneros Alimentícios (galões de água)	576,00	0,00	576,00	0,02
Materiais de E.P.I.	1.212,78	0,00	1.212,78	0,05
Materiais de Embalagens	1.866,36	0,00	1.866,36	0,07
Químicos	4.220,68	0,00	4.220,68	0,17
Materiais de Escritório, Impressos e de Informática	3.478,49	0,00	3.478,49	0,14
Materiais de Higiene e Limpeza	9.811,77	0,00	9.811,77	0,39
Peças e Materiais de Manutenção - Equipamentos	1.553,67	0,00	1.553,67	0,06
Peças e Materiais de Manutenção - Predial	128,93	0,00	128,93	0,01
Uniformes e Enxovais	255,09	0,00	255,09	0,01
Semi Permanentes	622,40	0,00	622,40	0,02
Total Materiais de Consumo Geral	25.958,35	0,00	25.958,35	1,04
Prestação de serviços				
Serviços de Lavanderia	23.010,11	0,00	23.010,11	0,92
Serviços de Nutrição	103.250,70	0,00	103.250,70	4,13
Serviços de Limpeza	3.300,00	0,00	3.300,00	0,13
Serviços de Segurança Patrimonial	36.686,76	0,00	36.686,76	1,47
Serviços de Informática	14.591,01	0,00	14.591,01	0,58
Serviços de Manutenção	551,00	0,00	551,00	0,02
Serviços de Manutenção Engenharia Clínica	29.780,00	0,00	29.780,00	1,19
Serviços Laboratoriais	3.360,00	0,00	3.360,00	0,13
Serviços de Consultoria	39.784,62	0,00	39.784,62	1,59
Serviços de Faturamento	10.000,00	0,00	10.000,00	0,40
Serviços Especializados em Análise da Água	287,00	0,00	287,00	0,01
Serviços de Controle de Praga e Vetores	1.200,00	0,00	1.200,00	0,05
Serviços de Arquivo Digital	1.481,60	0,00	1.481,60	0,06
Serviços de Esterilização	21.128,00	0,00	21.128,00	0,85
Serviços de Manutenção de Veículos	570,00	0,00	570,00	0,02
Total Prestação de serviços	288.980,80	0,00	288.980,80	11,56
Gerais				
Despesas com Passagens	1.228,68	0,00	1.228,68	0,05
Locação de Equipamentos Assistenciais	1.492,00	0,00	1.492,00	0,06
Locação de Equipamentos de Informática / Impressora	3.350,00	0,00	3.350,00	0,13
Locação de Imóveis Administrativo/Container e Condomínios	1.055,54	0,00	1.055,54	0,04
Locação de Veículos	27.920,00	0,00	27.920,00	1,12
Locação Cilindros Gases Medicinais	643,02	0,00	643,02	0,03
Marketing, Propaganda, Publicidade e Anúncios	4.000,00	0,00	4.000,00	0,16
Outros Custos Gerais	4.474,30	0,00	4.474,30	0,18
Telefonia Móvel Celular	32,49	0,00	32,49	0,00
Total Gerais	44.196,03	0,00	44.196,03	1,77
Não operacionais				
Juros e Multas Atrasos Pagamentos	2.862,22	0,00	2.862,22	0,11
Perdas e Ajustes de estoques	729,15	0,00	729,15	0,03
Total Não operacionais	3.591,37	0,00	3.591,37	0,14
Total Diretos	2.476.730,92	0,00	2.476.730,92	99,06

Conta de custo	1/2018		Média	
	Valor	% var.	Valor	% comp.
Indiretos				
Gerais				
Água e Esgoto (ind.)	5.728,36	0,00	5.728,36	0,23
Energia Elétrica (ind.)	11.745,14	0,00	11.745,14	0,47
Impostos, Taxas, Contribuições e Desp. Legais (ind.)	3.412,88	0,00	3.412,88	0,14
Telefone (ind.)	2.558,18	0,00	2.558,18	0,10
Total Gerais	23.444,56	0,00	23.444,56	0,94
Total Indiretos	23.444,56	0,00	23.444,56	0,94
Total	2.500.175,48	0,00	2.500.175,48	100,00

Competência	Aderente à metodologia	Último rateio	Data base fechamento	Observação
1/2018	Sim	04/01/2019 08:26:39	07/02/2018	<p>As contas de custo Serviço Apoio/Adm Compartilhado - Pessoal; Serviço Apoio/Adm Compartilhado - Serviços e Serviço Apoio/Adm Compartilhado - Material, são classificadas como Recursos Externos pois representam o rateio do Escritório Regional do IGH, sendo suas despesas custeadas pelo HMI.</p> <p>Informamos que no mês de janeiro de 2018 foram registradas no sp data 302 saídas de paciente desta unidade hospitalar. Esclarecemos que o faturamento das contas é realizado somente após alta do paciente, sendo assim, a quantidade de contas por mês baseia se na quantidade de saídas de paciente dentro do mês.</p> <p>Ressaltamos que nosso setor de faturamento apresentou 302 internações na competência de janeiro/2018.</p> <p>Tec Faturamento.</p>