

**RELATÓRIO CIRCUNSTANCIADO DAS ATIVIDADES
DESENVOLVIDAS NO MÊS DE JANEIRO/2018, CONFORME O 6º
TERMO ADITIVO DO CONTRATO DE GESTÃO Nº131/2012-SES-
GO CELEBRADO ENTRE O ESTADO DE GOIÁS, POR INTERMÉDIO
DA SECRETARIA DE ESTADO DA SAÚDE, E O INSTITUTO DE
GESTÃO E HUMANIZAÇÃO - IGH, PARA O GERENCIAMENTO E
OPERACIONALIZAÇÃO DAS AÇÕES E SERVIÇOS DE SAÚDE DO
HMI - HOSPITAL ESTADUAL MATERNO - INFANTIL DR.
JURANDIR DO NASCIMENTO / IGH.**

Goiânia – GO

Janeiro/2018

SUMÁRIO

1. Apresentação	3
2. Descrição dos Serviços	5
3. Organograma	6
4. Atividades Desenvolvidas.....	7
4.1. Assistência Hospitalar	7
4.2. Metas Contratuais.....	8
a. Saídas hospitalares	9
b. Atendimento de Urgência e Emergência.....	9
c. Atendimento Ambulatorial.....	9
5. Outras Atividades Desenvolvidas.....	11
5.1. Atendimento Multiprofissional.....	11
5.2. Serviço Auxiliar de Diagnóstico e Terapia.....	11
6. Divulgação das atividades realizadas	12
7. Relatório de Custos	13

1. APRESENTAÇÃO

Este Relatório Circunstanciado das Atividades Desenvolvidas visa apresentar as principais atividades realizadas no Hospital Materno Infantil em **janeiro de 2018**, possibilitando análise de desempenho e fundamentando a avaliação das atividades pela Secretaria de Estado da Saúde de Goiás – SES/GO.

O Hospital Materno Infantil (HMI) atuante desde 1972 é referência estadual em atendimento de casos de média e alta complexidade nas áreas da saúde da mulher e da criança, com destaque na cirurgia de separação de gêmeos siameses e no tratamento de hemangiomas. Seu atendimento é 100% de usuários do Sistema Único de Saúde (SUS), quer por demanda espontânea ou pelo Sistema de Referência/Contra Referência. Dedicar-se, principalmente, à assistência médico-hospitalar e contribui com o ensino e pesquisa.

Em junho de 2012 a Secretaria de Estado da Saúde de Goiás – SES/GO e o Instituto de Gestão e Humanização – IGH firmaram Termo de Transferência para gerenciar e operacionalizar os serviços no HMI, localizado na Rua R-7 com avenida perimetral, s/nº, Setor Coimbra, CEP: 74.125-120.

Atualmente, a gestão do HMI é realizada pelo IGH, através do **6º Termo Aditivo** ao Termo de Transferência de Gestão n. 131/2012-SES/GO, celebrado com o Estado de Goiás, com **vigência até 29 de junho de 2018**, pelas disposições da Lei Estadual nº 15.503, de 28/12/2005, e suas alterações.

O Instituto de Gestão e Humanização – IGH possui personalidade jurídica de direito privado, sem finalidade lucrativa, qualificada como Organização Social de Saúde no Estado de Goiás, por meio do Decreto Estadual nº 7.650/2012.

O IGH surgiu da percepção de profissionais especializados em Saúde da necessidade de melhoria na Gestão do SUS.

O objetivo primordial é utilizar e divulgar práticas de Gestão modernas, capazes de maximizar os resultados de Unidades prestadoras de Serviços de Saúde e quebrar paradigmas que estigmatizam o SUS como falta de qualidade no atendimento, descaso aos usuários, entre outros aspectos.

Nossa Missão

Prestar serviços de excelência em Saúde, melhorando a qualidade de vida dos beneficiários e contribuindo para o crescimento dos seus colaboradores.

Nossa Visão

Ser referência nacional em prestação de serviços de saúde.

Nossos Valores

- Motivação por ideal, valorizando as pessoas;
- Obstinação e perseverança;
- Velocidade de decisão e execução;
- Excelência e melhoria contínua;

- Humanização e Responsabilidade Social.

IGH – Instituto de Gestão e Humanização

- **Superintendência:** Paulo Bitencourt
- **Diretoria Técnica Corporativa:** Gustavo Guimarães
- **Diretoria Administrativa Corporativa:** Sigevaldo Santana
- **Diretoria Regional:** Rita de Cássia Leal
- **Gerencia Administrativa:** Eliabe Araujo

HMI – Hospital Materno Infantil

- **Diretorias**
Diretoria Geral: Márcio Gramosa da Encarnação
Diretoria Técnica: Sara Gardênia Fausto de Oliveira Silva
- **Gerências**
Gerência Operacional - Cláudio Fleuri Cavalcante
Gerência de Enfermagem - Luzia Helena Porfírio
Gerência de T.I - Maurício Gesta

Em consonância com o contrato firmado entre a Secretaria de Estado de Saúde de Goiás – SES/GO o Instituto de Gestão e Humanização – IGH, faz-se necessário, na oportunidade, a apresentação do RELATÓRIO DAS ATIVIDADES DESENVOLVIDAS referente ao mês de **Janeiro de 2018**, de acordo com a CLÁUSULA QUINTA – DAS OBRIGAÇÕES DO CONTRATADO, parágrafo XVI. Enviar ao CONTRATANTE, até o dia 10 do mês subsequente ao das atividades desenvolvidas, ou no dia útil que lhe for imediatamente posterior, na forma por ele definida, todas as informações sobre as atividades desenvolvidas na unidade, bem como sobre a movimentação dos recursos financeiros recebidos e realizados.



2. DESCRIÇÃO DOS SERVIÇOS

Nome: HOSPITAL ESTADUAL MATERNO – INFANTIL DR. JURANDIR DO NASCIMENTO - HMI

CNES: 2339196

Endereço: Rua R-7 com avenida perimetral, s/nº, Setor Coimbra – Goiânia – Goiás

CEP: 74.125-120

Tipo de Unidade: Atendimento de casos de média e alta complexidade nas áreas da saúde da mulher e da criança, especializado, 100% SUS.

Regime de Funcionamento: Atendimento a urgência e emergência, conforme fluxo estabelecido pela SES / Central de Regulação Municipal, 24 horas ininterruptas e atendimento ambulatorial nas subespecialidades das áreas de pediatria e obstetrícia em horário comercial.

Esfera da Administração: Secretaria de Estado da Saúde de Goiás – SES/GO;

Esfera da Gestão: Secretaria Municipal de Saúde de Goiânia – GO.

3. ORGANOGRAMA

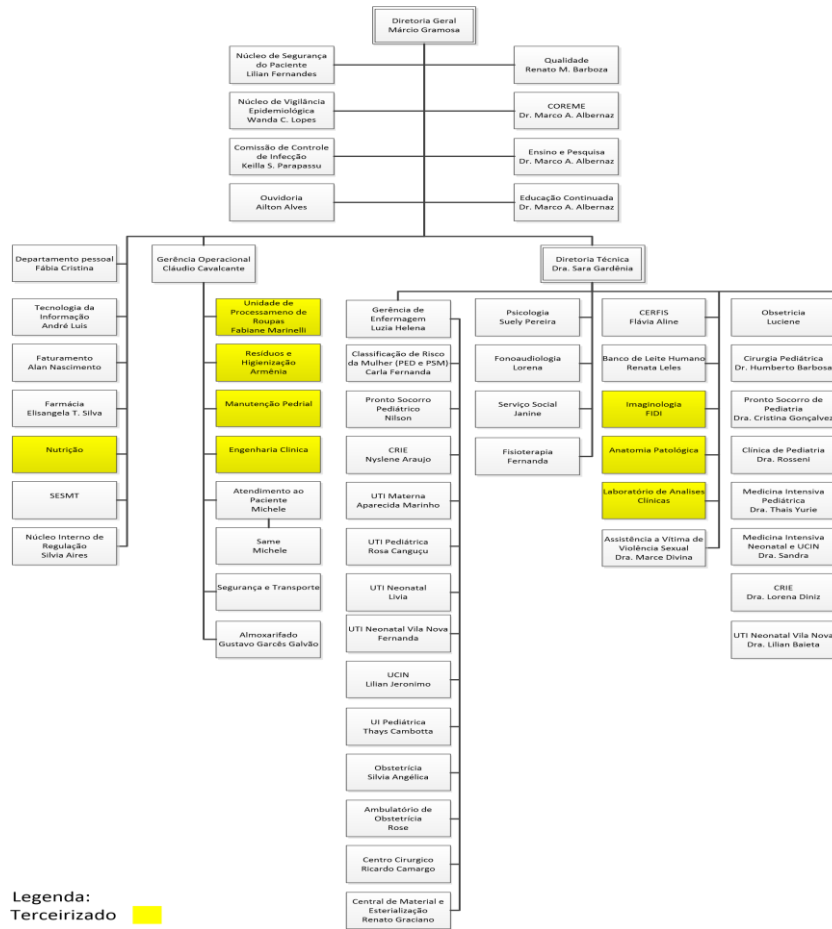

Siglas:

- DP: Departamento de Pessoal;
- NIR: Núcleo Interno de Regulação;
- SCIH: Serviço de Controle de Infecção Hospitalar;
- SESMT: Serviço Especializado em Engenharia de Segurança e Medicina do Trabalho;
- UCIN: Unidade de Cuidados Intermediários Neonatal;
- U.I.: Unidade de Internação.
- U.T.I: Unidade de Terapia Intensiva
- SAME: Serviço de Arquivo Médico e Estatística
- CRIE: Centro de Referência de Imunobiológico Especiais
- CERFIS: Centro de Reabilitação de Fissuras Lábio-Palatinas

4. ATIVIDADES REALIZADAS

De acordo com a Cláusula Segunda, item 2.2.1 do Anexo Técnico I do **6º Termo Aditivo** ao Termo de Transferência de Gestão n. 131/2012-SES/GO, a assistência à saúde prestada em regime de hospitalização compreenderá o conjunto de atendimentos oferecidos ao paciente, desde sua admissão no hospital até sua alta hospitalar pela patologia atendida, incluindo-se aí todos os atendimentos e procedimentos necessários para obter ou complementar o diagnóstico e as terapêuticas necessárias para o tratamento no âmbito hospitalar.

O serviço de Internação é composto por equipes de médicos, enfermeiros e multiprofissionais, que mantêm escalas de plantão cobrindo às 24 horas do dia, prestando cuidados diretos aos pacientes internados para tratamento cirúrgico ou clínico.

4.1 Assistência Hospitalar

O Hospital Materno Infantil conta com a capacidade instalada de 177 leitos. Possui ainda leitos de retaguarda no Hospital e Maternidade Vila Nova (10 leitos Utin, 20 leitos Alcon).

A capacidade instalada da unidade está distribuída da seguinte forma:

LEITOS ASSISTENCIAIS	Nº DE LEITOS
Observação	18
Internação Obstétrica	36
Internação Ginecológica	12
Internação Pediátrica	38
Internação Neonatal	28
UCIN	22
UTI Neonatal	08
UTI Pediátrica	10
UTI Materna	5
TOTAL	177 leitos

O HMI conta ainda com leitos de retaguarda no Hospital e Maternidade Vila Nova (10 leitos Utin, 20 leitos Alcon).

LEITOS ASSISTENCIAIS RETAGUARDA	Nº DE LEITOS
UTI Neonatal - Hospital e Maternidade Vila Nova	10
Internação Obstetrícia - Hospital e Maternidade Vila Nova	20
TOTAL	30 leitos

No processo de Hospitalização estão incluídos:

- Tratamento das possíveis complicações que possam ocorrer;
- Tratamentos concomitantes;
- Tratamento medicamentoso;
- Procedimentos e cuidados multiprofissionais;
- Serviço de apoio diagnóstico terapêutico – SADT;
- Alimentação;
- Utilização do centro cirúrgico;
- Material descartável;
- Diárias de hospitalização em quarto compartilhado ou individual;
- Diárias nas UTI;
- Acompanhantes;
- Sangue e hemoderivados;
- Fornecimento de roupas hospitalares;
- Procedimentos especiais, como: hemodiálise, fisioterapia, fonoaudiologia, endoscopia e outros que se fizerem necessários ao adequado atendimento e tratamento do paciente, de acordo com a capacidade instalada, respeitando a complexidade da instituição.

4.2 Metas Contratuais

→ Metas Quantitativas

As metas quantitativas estão previstas na Cláusula Segunda do Anexo Técnico I do **6º Termo Aditivo** ao Termo de Transferência de Gestão n. 131/2012-SES/GO, contemplando as Saídas Hospitalares (item 2.2), Atendimento às Urgências Referenciadas (item 2.3) e Atendimento Ambulatorial (item 2.4).

São atendidos pacientes regulados pela Central de Regulação Municipal e os pacientes que surgem por demanda espontânea.

Sendo o hospital do tipo referenciado, dispõe de atendimento a urgências e emergências, atendendo a demanda que é encaminhada conforme o fluxo estabelecido pela Secretaria de Saúde/Central de Regulação Municipal, durante as 24 do dia, durante todos os dias do ano. Priorizando a internação de pacientes de alto risco materno, perinatal e pediátrico, encaminhando pacientes de baixo risco para outras unidades de saúde por meio da Central de Regulação Municipal.

A meta de saídas hospitalares da Hospital Materno Infantil, em janeiro de 2018, é de 750 saídas, a meta contratual de atendimento de Urgência e Emergência é de 2.000 atendimentos por mês e a meta de atendimento Ambulatorial é de 2.000 atendimentos por mês.

a. Saídas Hospitalares

SAÍDAS HOSPITALARES POR ESPECIALIDADE	CONTRATADA	REALIZADO
Clínica Cirúrgica		117
Clínica Obstétrica		311
Clínica Pediátrica		295
TOTAL	750	723

b. Atendimento de Urgência e Emergência

ATENDIMENTO DE URGÊNCIA E EMERGÊNCIA	CONTRATADA	REALIZADA
Urgência e Emergência	2.000	4.241

c. Atendimento Ambulatorial

ATENDIMENTO AMBULATORIAL	REALIZADO
Consultas Médicas	2.424

→ **Metas Qualitativas**

Conforme Cláusula Segunda do Anexo Técnico III do 6º Termo Aditivo ao Termo de Transferência de Gestão n. 001/2013-SES/GO, as metas qualitativas estabelecidas são:

- Autorização de Internação Hospitalar, onde avalia a proporcionalidade de AIH em relação à atividade hospitalar (item 2.2);
- Atenção ao usuário, avaliando a resolução de queixas e pesquisa de satisfação, destinado à percepção de qualidade de serviços pelos pacientes e acompanhantes (item 2.3);
- Controle de Infecção Hospitalar, com a finalidade de avaliar a qualidade da assistência na área de infecção hospitalar (item 2.4);
- Taxa de Mortalidade Operatória, com a finalidade de monitorar o desempenho assistencial na área de cirurgia (item 2.5)
- Taxa de Cesárea em Primípara, que deverá refletir a qualidade do processo assistencial em Obstetrícia (item 2.6).

INDICADORES		Janeiro
AIH - Autorização de Internação Hospitalar	Apresentação AIH (100%)	749
Atenção ao Usuário	Resolução de 80% das Queixas Resolvidas	100,00%
	Envio de relatório de Pesquisa de Satisfação	SIM
Controle de infecção Hospitalar	Envio de relatório Mensal	SIM
Mortalidade Operatória	Envio de relatório Mensal	SIM
Taxa de Cesárea em Primípara	Envio de relatório Mensal	SIM

5. OUTRAS ATIVIDADES DESENVOLVIDAS

5.1 Atendimento Multiprofissional – atos não médicos

A equipe multiprofissional é formada por profissionais das áreas de Fisioterapia, Psicologia, Serviço Social e Fonoaudiologia. Os atendimentos são oferecidos às pacientes internadas e aos familiares que necessitam de acompanhamento profissional.

Os atendimentos são oferecidos às pacientes internadas e aos familiares que necessitam de acompanhamento profissional.

ATENDIMENTO MULTIPROFISSIONAL	REALIZADO
Atendimento Multiprofissional	669

5.2 Serviço Auxiliar de Diagnóstico – SAD

Os exames realizados no HMI são executados por profissionais experientes e habilitados tecnicamente a desempenhar suas atividades com qualidade e compromisso assistencial. A instituição tem o compromisso de disponibilizar aos usuários acessos aos mais complexos exames e para isso, preocupa-se com a renovação de seus equipamentos e a garantia contínua de manutenções. O serviço de diagnóstico do HMI oferece os seguintes exames: eletrocardiograma, análises clínicas, análises patológicas, radiologia convencional, ultrassonografia e endoscopia para os pacientes internados e encaminhados pela Central de Regulação Municipal.

Diagnóstico	REALIZADO
Eletrocardiograma	31
Análises Clínicas	20.518
Radiologia Convencional	1.406
Ultrassonografia	2.278
Endoscopia	8
Anatomia Patológica	165
Total	24.406

6. DIVULGAÇÃO E FORTALECIMENTO SOCIAL DO HMI



Hospital promove workshop sobre período expulsivo do parto

A Gerência de Enfermagem do HMI, em parceria com o programa de residência em Enfermagem Obstétrica, promove no dia 20 de janeiro (sábado), das 8h às 12h, no auditório da unidade, workshop com a temática "Assistência de Enfermagem no Período Expulsivo do Trabalho de Parto", ministrado pela enfermeira

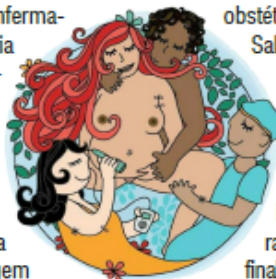

obstétrica convidada, Priscila Salomão.

O seminário será voltado para todos os profissionais de Enfermagem que atuam na área da obstetria da unidade e da Maternidade Nossa Senhora de Lourdes (MNSL). Ao final do evento será entregue um certificado com carga horária de cinco horas aos participantes.

HMI realiza primeira palestra de 2018 do projeto "Conte Comigo"

No dia 4 de janeiro, no auditório da unidade, ocorreu a primeira palestra do ano do projeto "Conte Comigo", elaborado pelo setor de Psicologia do HMI, juntamente com a direção da unidade, com o intuito de zelar pela saúde do colaborador por meio de escutas individualizadas e atividades coordenadas em grupo. Com a temática "Como gerar uma comunicação de impacto", a palestra enfatizou os impactos positivos, a relevância do posicionamento do colaborador e como manter um canal que possibilite a interação. Aproximadamente 20 colaboradores participaram da atividade.

Para esse ano, a coordenadora da Psicologia, Suely Faria, programou encontros sobre desempenho acadêmico; alimentação saudável; benefício de atividades físicas para o colaborador; es-



Durante os encontros, as dinâmicas de grupo se tornam essenciais para resultados positivos

piritualidade; uso de drogas; ansiedade; dentre outros assuntos. "Serão encontros quinzenais com os trabalhadores, debatendo os mais diversos temas previstos pela coordenação e até proposto por eles mesmos, caso haja necessidade", conta. Ainda de acordo com Suely, "as atividades do mês fazem referência à campanha "Janeiro Branco", que objetiva mobilizar a sociedade em favor da saúde mental, mudando a concepção cercada de tabus sobre ela, promovendo mais compreensão aos indivíduos como um todo", explicou.

Unidades de saúde geridas pelo IGH participam do balanço anual da SES

A diretoria do Instituto de Gestão e Humanização (IGH) - Organização Social gestora do HMI - participou de encontro promovido pela Secretaria de Estado de Saúde de Goiás (SES-GO) no dia 18 de dezembro com o tema "Ano de avanços na gestão e tecnologia", quando foram apresentados os resultados das ações da pasta junto aos hospitais em 2017. Para a diretora regional do IGH, Rita Leal, "o relatório positivo é resultado de todo o trabalho feito ao longo de 2017, atestando a eficiência do modelo de gestão das organizações sociais, o que também demonstra que, mesmo diante de todas as dificuldades, as unidades conseguiram manter a assistência e a eficiência no atendimento", afirmou.

No HMI, foram realizados, de janeiro a outubro de 2017, o total de 115.878 atendimentos de urgência e emergência, mais que o dobro de 2012, ano em que o IGH começou a gerir o hospital, quando foram registrados 49.104 atendimentos. Segundo a diretora técnica do HMI, Sara Gardênia, o ano foi de amadurecimento em termos de gestão. "Enfrentamos muitos desafios e aprendemos muito com eles, mas terminamos 2017 com o sentimento de avanço. Para 2018, vamos continuar a batalha para implementar mais mudanças", acredita.

7. RELATÓRIO DE CUSTOS

Os dados apresentados referentes a custeio são derivados do Relatório de Composição e Evolução de Custos, extraídos do Relatório Standard, disponibilizados pela plataforma web KPIH – Key Performance Indicators for Health na competência de janeiro/2018.

Relatório de composição/evolução de custos

Hospital Materno Infantil - HMI 1/2018 - 1/2018 - Com Depreciação - Com Recursos Externos



Conta de custo	1/2018		Média Valor	% comp.
	Valor	% var.		
Diretos				
Pessoal Não Médico				
Salários e Ordenados Não Médicos - CLT	1.353.272,95	0,00	1.353.272,95	13,22
Encargos Sociais Não Médicos - CLT	270.654,59	0,00	270.654,59	2,64
Provisões Não Médicos - CLT	48.988,48	0,00	48.988,48	0,48
Benefícios Não Médicos CLT	10.414,94	0,00	10.414,94	0,10
Salários e Ordenados Diretoria - CLT	58.874,50	0,00	58.874,50	0,58
Encargos Sociais Diretoria - CLT	11.774,90	0,00	11.774,90	0,12
Provisões Diretoria - CLT	2.131,26	0,00	2.131,26	0,02
Salários e Ordenados Não Médicos - Servidores Glosado	1.255.467,55	0,00	1.255.467,55	12,27
Encargos Sociais Não Médicos - Servidores Glosado	139.482,44	0,00	139.482,44	1,36
Benefícios Não Médicos - Servidores Glosado	140.500,00	0,00	140.500,00	1,37
Estagiários e Bolsistas	60,00	0,00	60,00	0,00
Contribuição Patronal Não Médico Glosado	334.081,56	0,00	334.081,56	3,26
Prêmio Incentivo - Servidor Não Médico Glosado	192.607,74	0,00	192.607,74	1,88
Encargos Sociais Prêmio Incentivo - Servidor Não Médico Glosado	21.398,72	0,00	21.398,72	0,21
RPA Não Médicos	810,83	0,00	810,83	0,01
Total Pessoal Não Médico	3.840.520,46	0,00	3.840.520,46	37,53
Pessoal Médico				
Salários e Ordenados Médicos - CLT	497.954,07	0,00	497.954,07	4,87
Encargos Sociais Médicos - CLT	99.590,81	0,00	99.590,81	0,97

Provisões Médicos - CLT	18.025,94	0,00	18.025,94	0,18
Salários e Ordenados Médicos - Servidores Glosado	894.355,12	0,00	894.355,12	8,74
Encargos Sociais Médicos - Servidores Glosado	99.362,85	0,00	99.362,85	0,97
Benefícios Médicos - Servidores Glosado	1.000,00	0,00	1.000,00	0,01
RPA Médicos	3.200,00	0,00	3.200,00	0,03
Contribuição Patronal Médicos Glosado	146.719,06	0,00	146.719,06	1,43
Prêmio Incentivo - Servidor Médico Glosado	107.107,74	0,00	107.107,74	1,05
Encargos Sociais Prêmio Incentivo - Servidor Médico Glosado	11.899,67	0,00	11.899,67	0,12
Honorários Médicos Fixos	519.797,49	0,00	519.797,49	5,08
Honorários Médicos Variáveis	868.034,85	0,00	868.034,85	8,48
Total Pessoal Médico	3.267.047,61	0,00	3.267.047,61	31,93

Materiais e Medicamentos de uso no Paciente

Medicamentos	190.963,79	0,00	190.963,79	1,87
Medicamentos Nutrição Parenteral	37.161,75	0,00	37.161,75	0,36
Materiais de Uso Laboratorial	3.809,28	0,00	3.809,28	0,04
Materiais Médicos Hospitalares e Odontológicos	226.067,42	0,00	226.067,42	2,21
Materiais Dietas Enterais	11.926,32	0,00	11.926,32	0,12
Materiais O.P.M.E. (Órteses, Próteses e Mat. Especiais)	1.950,00	0,00	1.950,00	0,02

Gerado em 15/07/2019 12:05

Página 1 de 3

Conta de custo	1/2018		Média Valor	% comp.
	Valor	% var.		
Medicamentos Gases Medicinais	27.710,76	0,00	27.710,76	0,27
Fios Cirúrgicos	6.239,60	0,00	6.239,60	0,06
Total Materiais e Medicamentos de uso no Paciente	505.828,92	0,00	505.828,92	4,94

Materiais de Consumo Geral

Combustíveis e Lubrificantes	3.901,82	0,00	3.901,82	0,04
Gêneros Alimentícios (galões de água)	1.080,00	0,00	1.080,00	0,01
Materiais de E.P.I.	5.169,61	0,00	5.169,61	0,05
Materiais de Embalagens	7.120,53	0,00	7.120,53	0,07
Materiais de Escritório, Impressos e de Informática	13.572,24	0,00	13.572,24	0,13
Materiais de Higiene e Limpeza	22.618,79	0,00	22.618,79	0,22
Químicos	18.069,10	0,00	18.069,10	0,18
Peças e Materiais de Manutenção - Equipamentos	7.684,80	0,00	7.684,80	0,08
Peças e Materiais de Manutenção - Predial	1.335,00	0,00	1.335,00	0,01
Uniformes e Enxovais	8.978,18	0,00	8.978,18	0,09
Semi Permanentes	4.532,21	0,00	4.532,21	0,04

Total Materiais de Consumo Geral	94.062,28	0,00	94.062,28	0,92
----------------------------------	-----------	------	-----------	------

Prestação de serviços

Serviços de Gestão e Administração

Serviços de Lavanderia	45.000,00	0,00	45.000,00	0,44
	57.837,98	0,00	57.837,98	0,57
Serviços de Nutrição	431.731,48	0,00	431.731,48	4,22
Serviços de Limpeza	341.085,66	0,00	341.085,66	3,33
Serviços de Segurança Patrimonial	189.681,31	0,00	189.681,31	1,85
Serviços de Informática	40.061,11	0,00	40.061,11	0,39
Serviços de Manutenção	264.099,76	0,00	264.099,76	2,58
Serviços de Manutenção Engenharia Clínica	98.000,00	0,00	98.000,00	0,96
Serviços de Manutenção de Veículos	300,00	0,00	300,00	0,00
Serviços de Faturamento	20.000,00	0,00	20.000,00	0,20
Serviços - Maternidade Vila Nova	200.000,00	0,00	200.000,00	1,95
Serviços Especializados em Análise da Água	1.000,00	0,00	1.000,00	0,01
Serviços Laboratoriais	205.313,45	0,00	205.313,45	2,01
Serviços de Consultoria	52.628,96	0,00	52.628,96	0,51
Serviços Radiológicos	3.335,00	0,00	3.335,00	0,03
Serviços de Esterilização	81.389,00	0,00	81.389,00	0,80
Serviços de Controle de Pragas e Vetores	2.200,00	0,00	2.200,00	0,02
Total Prestação de serviços	2.033.663,71	0,00	2.033.663,71	19,87

Gerais

Água e Esgoto (dir.)	195,67	0,00	195,67	0,00
Despesas com Passagens	10.799,17	0,00	10.799,17	0,11
Energia Elétrica	2.874,44	0,00	2.874,44	0,03
Locação de Equipamentos Assistenciais	90.015,00	0,00	90.015,00	0,88
Locação de Equipamentos de Informática / Impressora	12.349,26	0,00	12.349,26	0,12
Locação de Imóveis Administrativo/Container e Condomínios	93.735,97	0,00	93.735,97	0,92
Locação de Veículos	85.170,00	0,00	85.170,00	0,83
Locação Cilindros Gases Medicinais	1.663,28	0,00	1.663,28	0,02
Marketing, Propaganda, Publicidade e Anúncios	33.500,00	0,00	33.500,00	0,33
Outros Custos Gerais	17.464,98	0,00	17.464,98	0,17

Conta de custo	1/2018		Média Valor	% comp.
	Valor	% var.		
Condições e Refeições (estacionamento, kilometragem, reembolso de refeições, condução)	497,51	0,00	497,51	0,00
Telefonia Direta	2.313,66	0,00	2.313,66	0,02
Telefonia Móvel Celular	129,98	0,00	129,98	0,00
Hospedagens	4.217,27	0,00	4.217,27	0,04
Total Gerais	354.926,19	0,00	354.926,19	3,47
Não operacionais				
Juros e Multas Atrasos Pagamentos	13.645,43	0,00	13.645,43	0,13
Processos Trabalhistas	11.402,47	0,00	11.402,47	0,11
Perdas e Ajustes de estoques	985,68	0,00	985,68	0,01
Investimento	12.434,50	0,00	12.434,50	0,12
Total Não operacionais	38.468,08	0,00	38.468,08	0,38
Total Diretos	10.134.517,24	0,00	10.134.517,24	99,04

Indiretos

Gerais

Água e Esgoto (ind.)	43.556,72	0,00	43.556,72	0,43
Energia Elétrica (ind.)	46.746,35	0,00	46.746,35	0,46
Impostos, Taxas, Contribuições e Desp. Legais (ind.)	3.559,20	0,00	3.559,20	0,03
Telefone (ind.)	4.858,41	0,00	4.858,41	0,05
Total Gerais	98.720,68	0,00	98.720,68	0,96
Total Indiretos	98.720,68	0,00	98.720,68	0,96

Total **10.233.237,92** **0,00** **10.233.237,92** **100,00**

Competência	Aderente à metodologia	Último rateio	Data base fechamento	Observação
1/2018	Sim	04/01/2019 08:31:29	09/02/2018	Informamos que no mes de janeiro/2018 foram apresentadas 749 aih.s. Faturadas 685. 64 negadas.