

**RELATÓRIO CIRCUNSTANCIADO DAS ATIVIDADES
DESENVOLVIDAS NO MÊS DE MAIO/2018, CONFORME O 6º
TERMO ADITIVO DO CONTRATO DE GESTÃO Nº131/2012-SES-
GO CELEBRADO ENTRE O ESTADO DE GOIÁS, POR INTERMÉDIO
DA SECRETARIA DE ESTADO DA SAÚDE, E O INSTITUTO DE
GESTÃO E HUMANIZAÇÃO - IGH, PARA O GERENCIAMENTO E
OPERACIONALIZAÇÃO DAS AÇÕES E SERVIÇOS DE SAÚDE DO
HMI - HOSPITAL ESTADUAL MATERNO - INFANTIL DR.
JURANDIR DO NASCIMENTO / IGH.**

Goiânia – GO

Maio/2018

SUMÁRIO

1. Apresentação	3
2. Descrição dos Serviços	5
3. Organograma	6
4. Atividades Desenvolvidas.....	7
4.1. Assistência Hospitalar	7
4.2. Metas Contratuais.....	8
a. Saídas hospitalares	9
b. Atendimento de Urgência e Emergência.....	9
c. Atendimento Ambulatorial.....	9
5. Outras Atividades Desenvolvidas.....	11
5.1. Atendimento Multiprofissional.....	11
5.2. Serviço Auxiliar de Diagnóstico e Terapia.....	11
6. Divulgação das atividades realizadas	12
7. Relatório de Custos	13

1. APRESENTAÇÃO

Este Relatório Circunstanciado das Atividades Desenvolvidas visa apresentar as principais atividades realizadas no Hospital Materno Infantil em **maio de 2018**, possibilitando análise de desempenho e fundamentando a avaliação das atividades pela Secretaria de Estado da Saúde de Goiás – SES/GO.

O Hospital Materno Infantil (HMI) atuante desde 1972 é referência estadual em atendimento de casos de média e alta complexidade nas áreas da saúde da mulher e da criança, com destaque na cirurgia de separação de gêmeos siameses e no tratamento de hemangiomas. Seu atendimento é 100% de usuários do Sistema Único de Saúde (SUS), quer por demanda espontânea ou pelo Sistema de Referência/Contra Referência. Dedicar-se, principalmente, à assistência médico-hospitalar e contribui com o ensino e pesquisa.

Em junho de 2012 a Secretaria de Estado da Saúde de Goiás – SES/GO e o Instituto de Gestão e Humanização – IGH firmaram Termo de Transferência para gerenciar e operacionalizar os serviços no HMI, localizado na Rua R-7 com avenida perimetral, s/nº, Setor Coimbra, CEP: 74.125-120.

Atualmente, a gestão do HMI é realizada pelo IGH, através do **6º Termo Aditivo** ao Termo de Transferência de Gestão n. 131/2012-SES/GO, celebrado com o Estado de Goiás, com **vigência até 29 de junho de 2018**, pelas disposições da Lei Estadual nº 15.503, de 28/12/2005, e suas alterações.

O Instituto de Gestão e Humanização – IGH possui personalidade jurídica de direito privado, sem finalidade lucrativa, qualificada como Organização Social de Saúde no Estado de Goiás, por meio do Decreto Estadual nº 7.650/2012.

O IGH surgiu da percepção de profissionais especializados em Saúde da necessidade de melhoria na Gestão do SUS.

O objetivo primordial é utilizar e divulgar práticas de Gestão modernas, capazes de maximizar os resultados de Unidades prestadoras de Serviços de Saúde e quebrar paradigmas que estigmatizam o SUS como falta de qualidade no atendimento, descaso aos usuários, entre outros aspectos.

Nossa Missão

Prestar serviços de excelência em Saúde, melhorando a qualidade de vida dos beneficiários e contribuindo para o crescimento dos seus colaboradores.

Nossa Visão

Ser referência nacional em prestação de serviços de saúde.

Nossos Valores

- Motivação por ideal, valorizando as pessoas;
- Obstinação e perseverança;
- Velocidade de decisão e execução;

- Excelência e melhoria contínua;
- Humanização e Responsabilidade Social.

IGH – Instituto de Gestão e Humanização

- **Superintendência:** Paulo Bitencourt
- **Diretoria Técnica Corporativa:** Gustavo Guimarães
- **Diretoria Administrativa Corporativa:** Sigevaldo Santana
- **Diretoria Regional:** Rita de Cássia Leal
- **Gerencia Administrativa:** Eliabe Araujo

HMI – Hospital Materno Infantil

- **Diretorias**
Diretoria Geral: Márcio Gramosa da Encarnação
Diretoria Técnica: Sara Gardênia Fausto de Oliveira Silva
- **Gerências**
Gerência Operacional - Cláudio Fleuri Cavalcante
Gerência de Enfermagem - Luzia Helena Porfírio
Gerência de T.I - Maurício Gesta

Em consonância com o contrato firmado entre a Secretaria de Estado de Saúde de Goiás – SES/GO o Instituto de Gestão e Humanização – IGH, faz-se necessário, na oportunidade, a apresentação do RELATÓRIO DAS ATIVIDADES DESENVOLVIDAS referente ao mês de **maio de 2018**, de acordo com a CLÁUSULA QUINTA – DAS OBRIGAÇÕES DO CONTRATADO, parágrafo XVI. Enviar ao CONTRATANTE, até o dia 10 do mês subsequente ao das atividades desenvolvidas, ou no dia útil que lhe for imediatamente posterior, na forma por ele definida, todas as informações sobre as atividades desenvolvidas na unidade, bem como sobre a movimentação dos recursos financeiros recebidos e realizados.



2. DESCRIÇÃO DOS SERVIÇOS

Nome: HOSPITAL ESTADUAL MATERNO – INFANTIL DR. JURANDIR DO NASCIMENTO - HMI

CNES: 2339196

Endereço: Rua R-7 com avenida perimetral, s/nº, Setor Coimbra – Goiânia – Goiás

CEP: 74.125-120

Tipo de Unidade: Atendimento de casos de média e alta complexidade nas áreas da saúde da mulher e da criança, especializado, 100% SUS.

Regime de Funcionamento: Atendimento a urgência e emergência, conforme fluxo estabelecido pela SES / Central de Regulação Municipal, 24 horas ininterruptas e atendimento ambulatorial nas subespecialidades das áreas de pediatria e obstetrícia em horário comercial.

Esfera da Administração: Secretaria de Estado da Saúde de Goiás – SES/GO;

Esfera da Gestão: Secretaria Municipal de Saúde de Goiânia – GO.

3. ORGANOGRAMA

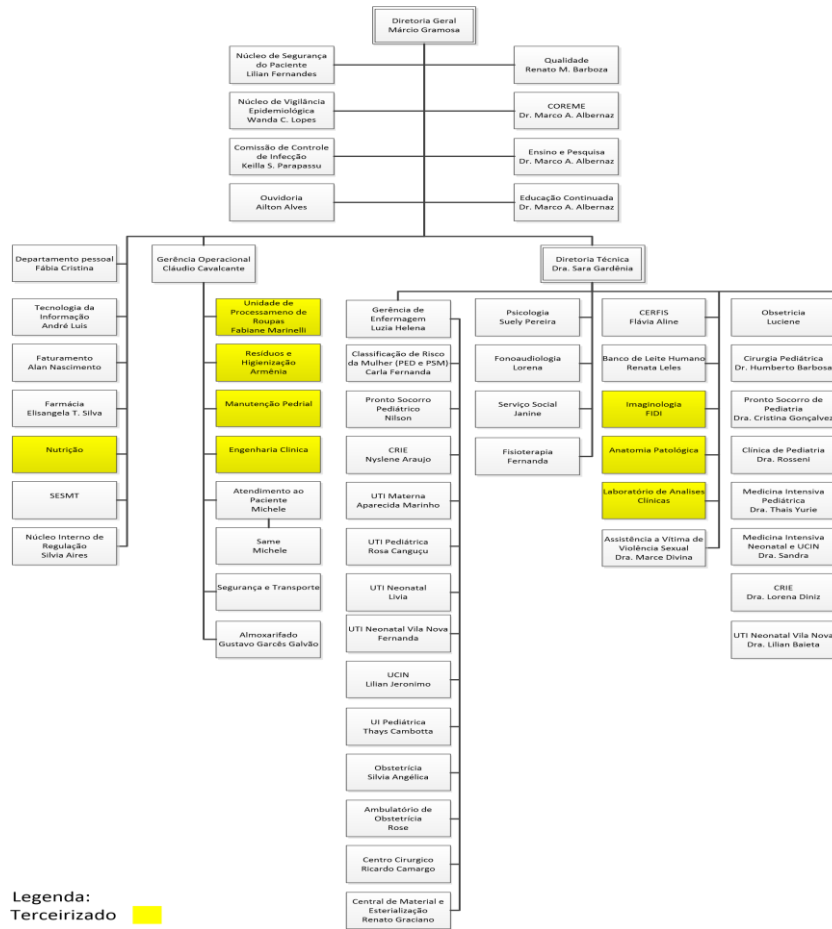

Legenda:
Terceirizado ■

Siglas:

- DP: Departamento de Pessoal;
- NIR: Núcleo Interno de Regulação;
- SCIH: Serviço de Controle de Infecção Hospitalar;
- SESMT: Serviço Especializado em Engenharia de Segurança e Medicina do Trabalho;
- UCIN: Unidade de Cuidados Intermediários Neonatal;
- U.I.: Unidade de Internação.
- U.T.I: Unidade de Terapia Intensiva
- SAME: Serviço de Arquivo Médico e Estatística
- CRIE: Centro de Referência de Imunobiológico Especiais
- CERFIS: Centro de Reabilitação de Fissuras Lábio-Palatinas

4. ATIVIDADES REALIZADAS

De acordo com a Cláusula Segunda, item 2.2.1 do Anexo Técnico I do **6º Termo Aditivo** ao Termo de Transferência de Gestão n. 131/2012-SES/GO, a assistência à saúde prestada em regime de hospitalização compreenderá o conjunto de atendimentos oferecidos ao paciente, desde sua admissão no hospital até sua alta hospitalar pela patologia atendida, incluindo-se aí todos os atendimentos e procedimentos necessários para obter ou complementar o diagnóstico e as terapêuticas necessárias para o tratamento no âmbito hospitalar.

O serviço de Internação é composto por equipes de médicos, enfermeiros e multiprofissionais, que mantêm escalas de plantão cobrindo às 24 horas do dia, prestando cuidados diretos aos pacientes internados para tratamento cirúrgico ou clínico.

4.1 Assistência Hospitalar

O Hospital Materno Infantil conta com a capacidade instalada de 177 leitos. Possui ainda leitos de retaguarda no Hospital e Maternidade Vila Nova (10 leitos Utin, 20 leitos Alcon).

A capacidade instalada da unidade está distribuída da seguinte forma:

LEITOS ASSISTENCIAIS	Nº DE LEITOS
Observação	18
Internação Obstétrica	36
Internação Ginecológica	12
Internação Pediátrica	38
Internação Neonatal	28
UCIN	22
UTI Neonatal	08
UTI Pediátrica	10
UTI Materna	5
TOTAL	177 leitos

O HMI conta ainda com leitos de retaguarda no Hospital e Maternidade Vila Nova (10 leitos Utin, 20 leitos Alcon).

LEITOS ASSISTENCIAIS RETAGUARDA	Nº DE LEITOS
UTI Neonatal - Hospital e Maternidade Vila Nova	10
Internação Obstetrícia - Hospital e Maternidade Vila Nova	20
TOTAL	30 leitos

No processo de Hospitalização estão incluídos:

- Tratamento das possíveis complicações que possam ocorrer;
- Tratamentos concomitantes;
- Tratamento medicamentoso;
- Procedimentos e cuidados multiprofissionais;
- Serviço de apoio diagnóstico terapêutico – SADT;
- Alimentação;
- Utilização do centro cirúrgico;
- Material descartável;
- Diárias de hospitalização em quarto compartilhado ou individual;
- Diárias nas UTI;
- Acompanhantes;
- Sangue e hemoderivados;
- Fornecimento de roupas hospitalares;
- Procedimentos especiais, como: hemodiálise, fisioterapia, fonoaudiologia, endoscopia e outros que se fizerem necessários ao adequado atendimento e tratamento do paciente, de acordo com a capacidade instalada, respeitando a complexidade da instituição.

4.2 Metas Contratuais

→ Metas Quantitativas

As metas quantitativas estão previstas na Cláusula Segunda do Anexo Técnico I do **6º Termo Aditivo** ao Termo de Transferência de Gestão n. 131/2012-SES/GO, contemplando as Saídas Hospitalares (item 2.2), Atendimento às Urgências Referenciadas (item 2.3) e Atendimento Ambulatorial (item 2.4).

São atendidos pacientes regulados pela Central de Regulação Municipal e os pacientes que surgem por demanda espontânea.

Sendo o hospital do tipo referenciado, dispõe de atendimento a urgências e emergências, atendendo a demanda que é encaminhada conforme o fluxo estabelecido pela Secretaria de Saúde/Central de Regulação Municipal, durante as 24 do dia, durante todos os dias do ano. Priorizando a internação de pacientes de alto risco materno, perinatal e pediátrico, encaminhando pacientes de baixo risco para outras unidades de saúde por meio da Central de Regulação Municipal.

A meta de saídas hospitalares da Hospital Materno Infantil, em maio de 2018, é de 750 saídas, a meta contratual de atendimento de Urgência e Emergência é de 2.000 atendimentos por mês e a meta de atendimento Ambulatorial é de 2.000 atendimentos por mês.

a. Saídas Hospitalares

SAÍDAS HOSPITALARES POR ESPECIALIDADE	CONTRATADA	REALIZADO
Clínica Cirúrgica		75
Clínica Obstétrica		350
Clínica Pediátrica		363
TOTAL	750	788

b. Atendimento de Urgência e Emergência

ATENDIMENTO DE URGÊNCIA E EMERGÊNCIA	CONTRATADA	REALIZADA
Urgência e Emergência	2.000	3.954

c. Atendimento Ambulatorial

ATENDIMENTO AMBULATORIAL	REALIZADO
Consultas Médicas	1.989

→ Metas Qualitativas

Conforme Cláusula Segunda do Anexo Técnico III do **6º Termo Aditivo** ao Termo de Transferência de Gestão n. 001/2013-SES/GO, as metas qualitativas estabelecidas são:

- Autorização de Internação Hospitalar, onde avalia a proporcionalidade de AIH em relação à atividade hospitalar (item 2.2);
- Atenção ao usuário, avaliando a resolução de queixas e pesquisa de satisfação, destinado à percepção de qualidade de serviços pelos pacientes e acompanhantes (item 2.3);
- Controle de Infecção Hospitalar, com a finalidade de avaliar a qualidade da assistência na área de infecção hospitalar (item 2.4);
- Taxa de Mortalidade Operatória, com a finalidade de monitorar o desempenho assistencial na área de cirurgia (item 2.5)
- Taxa de Cesárea em Primípara, que deverá refletir a qualidade do processo assistencial em Obstetrícia (item 2.6).

INDICADORES		Maio
AIH - Autorização de Internação Hospitalar	Apresentação AIH (100%)	808
Atenção ao Usuário	Resolução de 80% das Queixas Resolvidas	100%
	Envio de relatório de Pesquisa de Satisfação	SIM
Controle de infecção Hospitalar	Envio de relatório Mensal	SIM
Mortalidade Operatória	Envio de relatório Mensal	SIM
Taxa de Cesárea em Primípara	Envio de relatório Mensal	SIM

5. OUTRAS ATIVIDADES DESENVOLVIDAS

5.1 Atendimento Multiprofissional – atos não médicos

A equipe multiprofissional é formada por profissionais das áreas de Fisioterapia, Psicologia, Serviço Social e Fonoaudiologia. Os atendimentos são oferecidos às pacientes internadas e aos familiares que necessitam de acompanhamento profissional.

Os atendimentos são oferecidos às pacientes internadas e aos familiares que necessitam de acompanhamento profissional.

ATENDIMENTO MULTIPROFISSIONAL	REALIZADO
Atendimento Multiprofissional	915

5.2 Serviço Auxiliar de Diagnóstico – SAD

Os exames realizados no HMI são executados por profissionais experientes e habilitados tecnicamente a desempenhar suas atividades com qualidade e compromisso assistencial. A instituição tem o compromisso de disponibilizar aos usuários acessos aos mais complexos exames e para isso, preocupa-se com a renovação de seus equipamentos e a garantia contínua de manutenções. O serviço de diagnóstico do HMI oferece os seguintes exames: eletrocardiograma, análises clínicas, análises patológicas, radiologia convencional, ultrassonografia e endoscopia para os pacientes internados e encaminhados pela Central de Regulação Municipal.

Diagnóstico	REALIZADO
Eletrocardiograma	19
Análises Clínicas	20.880
Radiologia Convencional	1.725
Ultrassonografia	1.990
Endoscopia	5
Anatomia Patológica	142

Total	24.761
-------	--------

6. DIVULGAÇÃO E FORTALECIMENTO SOCIAL DO HMI

mães e filhos

Hospital Estadual
Materno Infantil
Dr. Jurandir do
Nascimento

BOLETIM
ELETRÔNICO
MENSAL

Ano V, Nº 63
Goiânia
Maio de 2018

Governador acompanha Terceiro Turno no HMI

O HMI recebeu na noite 17 de maio a visita do governador de Goiás, José Eliton; e do secretário de Saúde, Leonardo Vilela. Recepcionados pela diretora regional do Instituto de Gestão e Humanização (IGH) - Organização Social que administra a unidade desde junho de 2012 -, Rita de Cássia Leal; diretor geral do HMI, Márcio Gramosa; pela diretora técnica Sara Gardênia; e pela gerente de Enfermagem, Luzia Helena Berigo; as autoridades conversaram com pacientes e acompanharam os atendimentos do terceiro turno, que faz parte do programa "Mais Saúde, Menos Fila", iniciado no hospital no dia 7 de maio.

A unidade passou a realizar atendimentos em turno extra de terça a quinta-feira, das 19h às 22h; e aos sábados, das 7h às 12h. Ainda, às quartas-feiras são realizadas sessões de laserterapia. Até a data da visita do governador, 51 pessoas foram atendidas em consultas ambulatoriais e 22 passaram por sessão de laserterapia, como a estudante Ana Karolynny Silva Santos, de 16 anos, portadora de hemangioma cavernoso. "Eu acredito que, com a abertura de mais um turno de atendimentos, aliada à um equipamento de alta tecnologia, mais pacientes serão beneficiados e terão a oportunidade de dar continuidade



Durante a visita, o governador e o secretário de Saúde também conversaram com pacientes internados



Acompanhado de Rita, eles se impressionaram ao ver a exposição de quadros com imagens dos bebês prematuros nascidos no HMI

ao tratamento", comemora esperançosa a paciente que é acompanhada pelo ambulatório há 13 anos e ontem retomou o tratamento, depois de aguardar por seis anos pela 11ª sessão.

"Estou extremamente feliz em visitar o HMI e ter a oportunidade de observar que Goiás possui o único aparelho disponível no Sistema Público de Saúde (SUS) capaz de realizar o tratamento de hemangiomas e linfohemangiomas. Acredito que, em 90 dias, consigamos zerar a fila de espera de pacientes com doenças dessa natureza", pontuou o governador José Eliton que, junto com secretário Leonardo Vilela, acompanhou uma sessão de laserterapia ao lado da equipe do Serviço Especializado em Má Formação Arteriovascular do hospital. Os procedimentos de laserterapia já beneficiaram mais de 5 mil pessoas desde que tiveram início em 2006. Recentemente, o Governo do Estado, via Secretaria de

Estado de Saúde, adquiriu novo equipamento de tecnologia de ponta por cerca de R\$370 mil.

A previsão é que, no HMI, o programa atenda os 730 pacientes na fila de espera, entre demandas internas do hospital e encaminhadas pelo Complexo Regulador Estadual, que aguardam desde 2013. Além das consultas e procedimentos de laserterapia, serão feitas cirurgias de rápida recuperação. Na pediatria, serão realizados procedimentos de retirada de hérnia da parede abdominal, hidrocele, fimose, cistos e lipomas em geral. Já as cirurgias otorrinolaringológicas irão abranger retiradas de amígdala, adenoide e cauterização de cornetos (conchas nasais). Os pacientes, que porventura estejam esperando por atendimento dentro do perfil do hospital, devem fazer contato junto à secretaria de saúde de seus municípios, para atualizar dados cadastrais e participarem do Terceiro Turno.

Dia do Obstetra é comemorado no hospital

No Dia do Obstetra, celebrado em 12 de abril, o HMI promoveu um café da manhã especial para os médicos com essa especialidade e também para as enfermeiras obstétricas da unidade. Na ocasião, a diretora técnica Sara Gardênia enfatizou a im-

portância de cada um deles na rotina do HMI. "Vocês são fundamentais para as mães e seus bebês. Saibam que o HMI é parceiro de vocês e deseja o melhor para cada um dos nossos profissionais" disse. A médica Larissa Tito, que realizou sua residência na unidade e hoje é colabora-

dora, revelou que "ser médico obstetra é muito gratificante, principalmente no HMI, onde se tem a oportunidade de salvar tantas vidas e mudar o destino de tantas famílias. Essa homenagem valoriza a equipe, que incentiva o amor a trabalho de cada um".

7. RELATÓRIO DE CUSTOS

Os dados apresentados referentes a custeio são derivados do Relatório de Composição e Evolução de Custos, extraídos do Relatório Standard, disponibilizados pela plataforma web KPIH – Key Performance Indicators for Health na competência de **maio/2018**.



Relatório de composição/evolução de custos

Hospital Materno Infantil - HMI 5/2018 - 5/2018 - Com Depreciação - Com Recursos Externos

Conta de custo	5/2018		Média Valor	% comp.
	Valor	% var.		
Diretos				
Pessoal Não Médico				
Salários e Ordenados Não Médicos - CLT	1.408.377,09	0,00	1.408.377,09	13,61
Encargos Sociais Não Médicos CLT	281.675,42	0,00	281.675,42	2,72
Provisões Não Médicos - CLT	50.983,25	0,00	50.983,25	0,49
Benefícios Não Médicos CLT	12.353,41	0,00	12.353,41	0,12
Salários e Ordenados Diretoria - CLT	33.132,71	0,00	33.132,71	0,32
Encargos Sociais Diretoria - CLT	6.626,54	0,00	6.626,54	0,06
Provisões Diretoria - CLT	1.199,40	0,00	1.199,40	0,01
Salários e Ordenados Não Médicos - Servidores Glosado	1.168.098,59	0,00	1.168.098,59	11,28
Encargos Sociais Não Médicos - Servidores Glosado	129.775,75	0,00	129.775,75	1,25
Benefícios Não Médicos - Servidores Glosado	139.349,99	0,00	139.349,99	1,35
Estagiários e Bolsistas	60,00	0,00	60,00	0,00
Contribuição Patronal Não Médico Glosado	305.904,36	0,00	305.904,36	2,96
Prêmio Incentivo - Servidor Não Médico Glosado	209.591,16	0,00	209.591,16	2,02
Encargos Sociais Prêmio Incentivo - Servidor Não Médico Glosado	23.285,58	0,00	23.285,58	0,22
RPA Não Médicos	1.253,78	0,00	1.253,78	0,01
Total Pessoal Não Médico	3.771.667,04	0,00	3.771.667,04	36,44
Pessoal Médico				
Salários e Ordenados Médicos - CLT	463.781,30	0,00	463.781,30	4,48
Encargos Sociais Médicos CLT	92.756,26	0,00	92.756,26	0,90

Provisões Médicos - CLT	16.788,88	0,00	16.788,88	0,16
Salários e Ordenados Médicos - Servidores Glosado	840.025,10	0,00	840.025,10	8,11
Encargos Sociais Médicos - Servidores Glosado	93.326,79	0,00	93.326,79	0,90
RPA Médicos	600,00	0,00	600,00	0,01
Contribuição Patronal Médicos Glosado	198.285,18	0,00	198.285,18	1,92
Prêmio Incentivo - Servidor Médico Glosado	113.601,32	0,00	113.601,32	1,10
Encargos Sociais Prêmio Incentivo - Servidor Médico Glosado	12.621,11	0,00	12.621,11	0,12
Honorários Médicos Fixos	491.610,77	0,00	491.610,77	4,75
Honorários Médicos Variáveis	982.781,62	0,00	982.781,62	9,49
Honorários Médicos 3º Turno	28.000,00	0,00	28.000,00	0,27
Total Pessoal Médico	3.334.178,33	0,00	3.334.178,33	32,21

Materiais e Medicamentos de uso no Paciente

Medicamentos	250.503,46	0,00	250.503,46	2,42
Medicamentos Nutrição Parenteral	31.752,80	0,00	31.752,80	0,31
Materiais de Uso Laboratorial	2.954,30	0,00	2.954,30	0,03
Materiais Médicos Hospitalares e Odontológicos	247.165,86	0,00	247.165,86	2,39
Materiais Dietas Enterais	19.014,87	0,00	19.014,87	0,18
Materiais O.P.M.E. (Órteses, Próteses e Mat. Especiais)	1.100,00	0,00	1.100,00	0,01

Gerado em 18/07/2019 09:14

Página 1 de 3

Conta de custo	5/2018		Média Valor	
	Valor	% var.	Valor	% comp.
Medicamentos Gases Medicinais	25.314,32	0,00	25.314,32	0,24
Fios Cirúrgicos	5.834,66	0,00	5.834,66	0,06
Materiais de Uso no Paciente 3º Turno	6.321,26	0,00	6.321,26	0,06
Total Materiais e Medicamentos de uso no Paciente	589.961,53	0,00	589.961,53	5,70

Materiais de Consumo Geral

Combustíveis e Lubrificantes	3.317,71	0,00	3.317,71	0,03
Gêneros Alimentícios (galões de água)	1.394,00	0,00	1.394,00	0,01
Materiais de E.P.I.	5.344,68	0,00	5.344,68	0,05
Materiais de Embalagens	7.349,27	0,00	7.349,27	0,07
Materiais de Escritório, Impressos e de Informática	15.810,02	0,00	15.810,02	0,15
Materiais de Higiene e Limpeza	23.593,21	0,00	23.593,21	0,23
Químicos	14.472,29	0,00	14.472,29	0,14
Peças e Materiais de Manutenção - Equipamentos	5.142,01	0,00	5.142,01	0,05
Peças e Materiais de Manutenção - Predial	456,81	0,00	456,81	0,00

Uniformes e Enxovais	10.236,63	0,00	10.236,63	0,10
Semi Permanentes	3.237,31	0,00	3.237,31	0,03
Total Materiais de Consumo Geral	90.353,93	0,00	90.353,93	0,87

Prestação de serviços

Serviços de Gestão e Administração	45.000,00	0,00	45.000,00	0,43
Serviços de Lavanderia	58.697,19	0,00	58.697,19	0,57
Serviços de Nutrição	449.708,87	0,00	449.708,87	4,34
Serviços de Limpeza	325.960,86	0,00	325.960,86	3,15
Serviços de Segurança Patrimonial	189.681,31	0,00	189.681,31	1,83
Serviços de Informática	42.037,96	0,00	42.037,96	0,41
Serviços de Manutenção	241.282,00	0,00	241.282,00	2,33
Serviços de Manutenção Engenharia Clínica	98.000,00	0,00	98.000,00	0,95
Serviços de Manutenção de Veículos	340,00	0,00	340,00	0,00
Serviços de Faturamento	20.000,00	0,00	20.000,00	0,19
Serviços - Maternidade Vila Nova	200.000,00	0,00	200.000,00	1,93
Serviços Especializados em Análise da Água	1.000,00	0,00	1.000,00	0,01
Serviços Laboratoriais	208.187,45	0,00	208.187,45	2,01
Serviços de Consultoria	44.948,00	0,00	44.948,00	0,43
Serviços de Coleta de Resíduos Hospitalares	9.666,00	0,00	9.666,00	0,09
Serviços de Coleta de Resíduos Comuns	6.000,00	0,00	6.000,00	0,06
Serviços Radiológicos	3.200,00	0,00	3.200,00	0,03
Serviços de Esterilização	81.389,00	0,00	81.389,00	0,79
Serviços de Controle de Pragas e Vetores	2.200,00	0,00	2.200,00	0,02
Total Prestação de serviços	2.027.298,64	0,00	2.027.298,64	19,58

Gerais

Água e Esgoto (dir.)	181,40	0,00	181,40	0,00
Despesas com Passagens	7.078,04	0,00	7.078,04	0,07
Energia Elétrica	2.712,16	0,00	2.712,16	0,03
Locação de Equipamentos Assistenciais	94.015,00	0,00	94.015,00	0,91
Locação de Equipamentos de Informática / Impressora	11.097,84	0,00	11.097,84	0,11
Locação de Imóveis Administrativo/Container e Condomínios	93.652,98	0,00	93.652,98	0,90
Locação de Veículos	107.720,00	0,00	107.720,00	1,04

Conta de custo	5/2018		Média Valor	% comp.
	Valor	% var.		
Locação Cilindros Gases Medicinais	1.663,28	0,00	1.663,28	0,02

Marketing, Propaganda, Publicidade e Anúncios	33.500,00	0,00	33.500,00	0,32
Outros Custos Gerais	18.315,73	0,00	18.315,73	0,18
Telefonia Direta	2.775,70	0,00	2.775,70	0,03
Telefonia Móvel Celular	212,77	0,00	212,77	0,00
Hospedagens	740,93	0,00	740,93	0,01
Total Gerais	373.665,83	0,00	373.665,83	3,61

Não operacionais

Juros e Multas Atrasos Pagamentos	22.673,85	0,00	22.673,85	0,22
Processos Trabalhistas	11.216,00	0,00	11.216,00	0,11
Perdas e Ajustes de estoques	3.155,85	0,00	3.155,85	0,03
Investimento	17.548,00	0,00	17.548,00	0,17
Total Não operacionais	54.593,70	0,00	54.593,70	0,53
Total Diretos	10.241.718,99	0,00	10.241.718,99	98,94

Indiretos

Gerais

Água e Esgoto (ind.)	43.337,26	0,00	43.337,26	0,42
Energia Elétrica (ind.)	44.091,17	0,00	44.091,17	0,43
Impostos, Taxas, Contribuições e Desp. Legais (ind.)	16.692,40	0,00	16.692,40	0,16
Telefone (ind.)	5.691,28	0,00	5.691,28	0,05
Total Gerais	109.812,11	0,00	109.812,11	1,06
Total Indiretos	109.812,11	0,00	109.812,11	1,06

Total	10.351.531,10	0,00	10.351.531,10	100,00
--------------	----------------------	-------------	----------------------	---------------

Competência	Aderente à metodologia	Último rateio	Data base fechamento	Observação
5/2018	Sim	04/01/2019 08:37:08	11/06/2018	<p>Informamos que no mês de maio/2018 fora registradas no sp data 757 saídas de paciente desta unidade hospitalar , somadas a 29 encerramentos administrativos e permanência por reoperação , totalizando 786 internações. Ressaltamos que o setor de faturamento apresentou 715 internações na competência de maio/2018 temos o registro de 71 internações negadas e/ou curta.</p> <p>3 turno : Maio/2018 58 cirurgias. Junho/2018 72 cirurgias. Junho/2018 72 cirurgias. Julho/2018 59 cirurgias. Agosto/2018 25 cirurgias. A partir de 12/08 cirurgias de 3 turno foram suspensas. Ambulatório de Pediatria 3 turno : maio/2018 : 92. Junho/2018 :75. Julho/2018: 68. Agosto/2018: 0 atendimentos.</p>

