

**RELATÓRIO CIRCUNSTANCIADO DAS ATIVIDADES
DESENVOLVIDAS NO MÊS DE JULHO/2018, CONFORME O 7º
TERMO ADITIVO DO CONTRATO DE GESTÃO Nº131/2012-SES-
GO CELEBRADO ENTRE O ESTADO DE GOIÁS, POR INTERMÉDIO
DA SECRETARIA DE ESTADO DA SAÚDE, E O INSTITUTO DE
GESTÃO E HUMANIZAÇÃO - IGH, PARA O GERENCIAMENTO E
OPERACIONALIZAÇÃO DAS AÇÕES E SERVIÇOS DE SAÚDE DO
HMI - HOSPITAL ESTADUAL MATERNO - INFANTIL DR.
JURANDIR DO NASCIMENTO / IGH.**

Goiânia – GO

Julho/2018

SUMÁRIO

1. Apresentação	3
2. Descrição dos Serviços	5
3. Organograma	6
4. Atividades Desenvolvidas.....	7
4.1. Assistência Hospitalar	7
4.2. Metas Contratuais.....	8
a. Saídas hospitalares	9
b. Atendimento de Urgência e Emergência.....	9
c. Atendimento Ambulatorial.....	9
5. Outras Atividades Desenvolvidas.....	11
5.1. Atendimento Multiprofissional.....	11
5.2. Serviço Auxiliar de Diagnóstico e Terapia.....	11
6. Divulgação das atividades realizadas	12
7. Relatório de Custos	14

1. APRESENTAÇÃO

Este Relatório Circunstanciado das Atividades Desenvolvidas visa apresentar as principais atividades realizadas no Hospital Materno Infantil em **julho de 2018**, possibilitando análise de desempenho e fundamentando a avaliação das atividades pela Secretaria de Estado da Saúde de Goiás – SES/GO.

O Hospital Materno Infantil (HMI) atuante desde 1972 é referência estadual em atendimento de casos de média e alta complexidade nas áreas da saúde da mulher e da criança, com destaque na cirurgia de separação de gêmeos siameses e no tratamento de hemangiomas. Seu atendimento é 100% de usuários do Sistema Único de Saúde (SUS), quer por demanda espontânea ou pelo Sistema de Referência/Contra Referência. Dedicar-se, principalmente, à assistência médico-hospitalar e contribui com o ensino e pesquisa.

Em junho de 2012 a Secretaria de Estado da Saúde de Goiás – SES/GO e o Instituto de Gestão e Humanização – IGH firmaram Termo de Transferência para gerenciar e operacionalizar os serviços no HMI, localizado na Rua R-7 com avenida perimetral, s/nº, Setor Coimbra, CEP: 74.125-120.

Atualmente, a gestão do HMI é realizada pelo IGH, através do **7º Termo Aditivo** ao Termo de Transferência de Gestão n. 131/2012-SES/GO, celebrado com o Estado de Goiás, com **vigência até 29 de junho de 2019**, pelas disposições da Lei Estadual nº 15.503, de 28/12/2005, e suas alterações.

O Instituto de Gestão e Humanização – IGH possui personalidade jurídica de direito privado, sem finalidade lucrativa, qualificada como Organização Social de Saúde no Estado de Goiás, por meio do Decreto Estadual nº 7.650/2012.

O IGH surgiu da percepção de profissionais especializados em Saúde da necessidade de melhoria na Gestão do SUS.

O objetivo primordial é utilizar e divulgar práticas de Gestão modernas, capazes de maximizar os resultados de Unidades prestadoras de Serviços de Saúde e quebrar paradigmas que estigmatizam o SUS como falta de qualidade no atendimento, descaso aos usuários, entre outros aspectos.

Nossa Missão

Prestar serviços de excelência em Saúde, melhorando a qualidade de vida dos beneficiários e contribuindo para o crescimento dos seus colaboradores.

Nossa Visão

Ser referência nacional em prestação de serviços de saúde.

Nossos Valores

- Motivação por ideal, valorizando as pessoas;
- Obstinação e perseverança;
- Velocidade de decisão e execução;

- Excelência e melhoria contínua;
- Humanização e Responsabilidade Social.

IGH – Instituto de Gestão e Humanização

- **Superintendência:** Paulo Bitencourt
- **Diretoria Técnica Corporativa:** Gustavo Guimarães
- **Diretoria Administrativa Corporativa:** Sigevaldo Santana
- **Diretoria Regional:** Rita de Cássia Leal
- **Gerencia Administrativa:** Eliabe Araujo

HMI – Hospital Materno Infantil

- **Diretorias**
Diretoria Geral: Márcio Gramosa da Encarnação
Diretoria Técnica: Sara Gardênia Fausto de Oliveira Silva
- **Gerências**
Gerência Operacional - Cláudio Fleuri Cavalcante
Gerência de Enfermagem - Luzia Helena Porfírio
Gerência de T.I - Maurício Gesta

Em consonância com o contrato firmado entre a Secretaria de Estado de Saúde de Goiás – SES/GO o Instituto de Gestão e Humanização – IGH, faz-se necessário, na oportunidade, a apresentação do RELATÓRIO DAS ATIVIDADES DESENVOLVIDAS referente ao mês de **julho de 2018**, de acordo com a CLÁUSULA QUINTA – DAS OBRIGAÇÕES DO CONTRATADO, parágrafo XVI. Enviar ao CONTRATANTE, até o dia 10 do mês subsequente ao das atividades desenvolvidas, ou no dia útil que lhe for imediatamente posterior, na forma por ele definida, todas as informações sobre as atividades desenvolvidas na unidade, bem como sobre a movimentação dos recursos financeiros recebidos e realizados.



2. DESCRIÇÃO DOS SERVIÇOS

Nome: HOSPITAL ESTADUAL MATERNO – INFANTIL DR. JURANDIR DO NASCIMENTO - HMI

CNES: 2339196

Endereço: Rua R-7 com avenida perimetral, s/nº, Setor Coimbra – Goiânia – Goiás

CEP: 74.125-120

Tipo de Unidade: Atendimento de casos de média e alta complexidade nas áreas da saúde da mulher e da criança, especializado, 100% SUS.

Regime de Funcionamento: Atendimento a urgência e emergência, conforme fluxo estabelecido pela SES / Central de Regulação Municipal, 24 horas ininterruptas e atendimento ambulatorial nas subespecialidades das áreas de pediatria e obstetrícia em horário comercial.

Esfera da Administração: Secretaria de Estado da Saúde de Goiás – SES/GO;

Esfera da Gestão: Secretaria Municipal de Saúde de Goiânia – GO.

3. ORGANOGRAMA

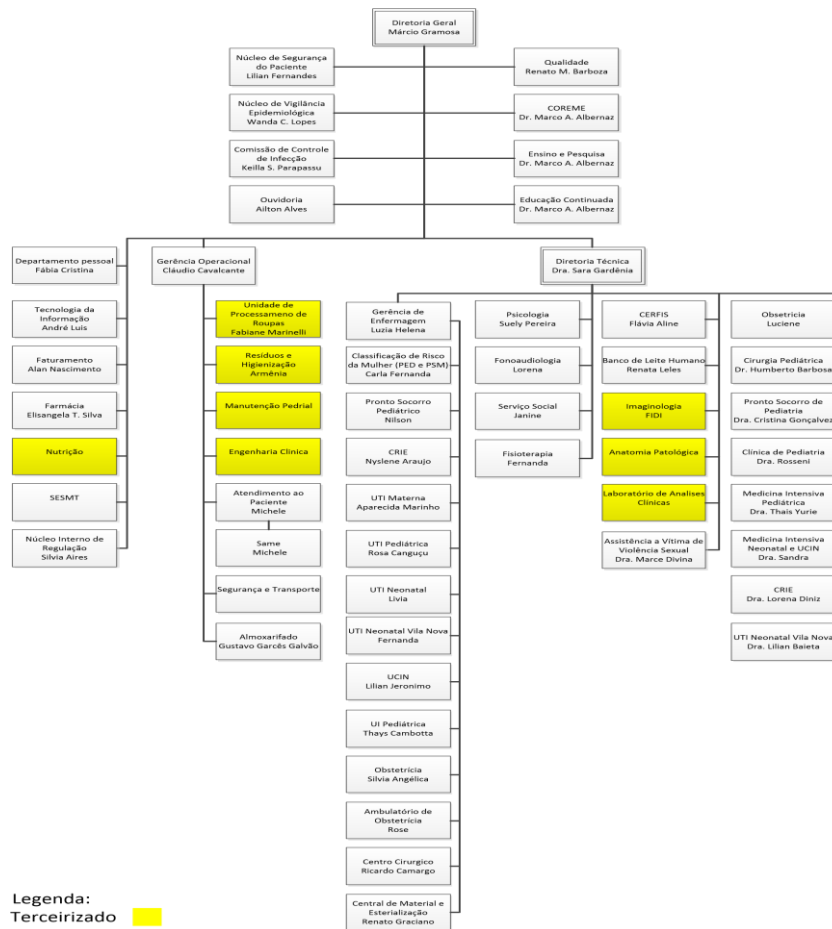

Siglas:

- DP: Departamento de Pessoal;
- NIR: Núcleo Interno de Regulação;
- SCIH: Serviço de Controle de Infecção Hospitalar;
- SESMT: Serviço Especializado em Engenharia de Segurança e Medicina do Trabalho;
- UCIN: Unidade de Cuidados Intermediários Neonatal;
- U.I.: Unidade de Internação.
- U.T.I: Unidade de Terapia Intensiva
- SAME: Serviço de Arquivo Médico e Estatística
- CRIE: Centro de Referência de Imunobiológico Especiais
- CERFIS: Centro de Reabilitação de Fissuras Lábio-Palatinas

4. ATIVIDADES REALIZADAS

De acordo com a Cláusula Segunda, item 2.2.1 do Anexo Técnico I do **7º Termo Aditivo** ao Termo de Transferência de Gestão n. 131/2012-SES/GO, a assistência à saúde prestada em regime de hospitalização compreenderá o conjunto de atendimentos oferecidos ao paciente, desde sua admissão no hospital até sua alta hospitalar pela patologia atendida, incluindo-se aí todos os atendimentos e procedimentos necessários para obter ou complementar o diagnóstico e as terapêuticas necessárias para o tratamento no âmbito hospitalar.

O serviço de Internação é composto por equipes de médicos, enfermeiros e multiprofissionais, que mantêm escalas de plantão cobrindo às 24 horas do dia, prestando cuidados diretos aos pacientes internados para tratamento cirúrgico ou clínico.

4.1 Assistência Hospitalar

O Hospital Materno Infantil conta com a capacidade instalada de 177 leitos. Possui ainda leitos de retaguarda no Hospital e Maternidade Vila Nova (10 leitos Utin, 20 leitos Alcon).

A capacidade instalada da unidade está distribuída da seguinte forma:

LEITOS ASSISTENCIAIS	Nº DE LEITOS
Observação	18
Internação Obstétrica	36
Internação Ginecológica	12
Internação Pediátrica	38
Internação Neonatal	28
UCIN	22
UTI Neonatal	08
UTI Pediátrica	10
UTI Materna	5
TOTAL	177 leitos

O HMI conta ainda com leitos de retaguarda no Hospital e Maternidade Vila Nova (10 leitos Utin, 20 leitos Alcon).

LEITOS ASSISTENCIAIS RETAGUARDA	Nº DE LEITOS
UTI Neonatal - Hospital e Maternidade Vila Nova	10
Internação Obstetrícia - Hospital e Maternidade Vila Nova	20
TOTAL	30 leitos

No processo de Hospitalização estão incluídos:

- Tratamento das possíveis complicações que possam ocorrer;
- Tratamentos concomitantes;
- Tratamento medicamentoso;
- Procedimentos e cuidados multiprofissionais;
- Serviço de apoio diagnóstico terapêutico – SADT;
- Alimentação;
- Utilização do centro cirúrgico;
- Material descartável;
- Diárias de hospitalização em quarto compartilhado ou individual;
- Diárias nas UTI;
- Acompanhantes;
- Sangue e hemoderivados;
- Fornecimento de roupas hospitalares;
- Procedimentos especiais, como: hemodiálise, fisioterapia, fonoaudiologia, endoscopia e outros que se fizerem necessários ao adequado atendimento e tratamento do paciente, de acordo com a capacidade instalada, respeitando a complexidade da instituição.

4.2 Metas Contratuais

→ Metas Quantitativas

As metas quantitativas estão previstas na Cláusula Segunda do Anexo Técnico I do **7º Termo Aditivo** ao Termo de Transferência de Gestão n. 131/2012-SES/GO, contemplando as Saídas Hospitalares (item 2.2), Atendimento às Urgências Referenciadas (item 2.3) e Atendimento Ambulatorial (item 2.4).

São atendidos pacientes regulados pela Central de Regulação Municipal e os pacientes que surgem por demanda espontânea.

Sendo o hospital do tipo referenciado, dispõe de atendimento a urgências e emergências, atendendo a demanda que é encaminhada conforme o fluxo estabelecido pela Secretaria de Saúde/Central de Regulação Municipal, durante as 24 do dia, durante todos os dias do ano. Priorizando a internação de pacientes de alto risco materno, perinatal e pediátrico, encaminhando pacientes de baixo risco para outras unidades de saúde por meio da Central de Regulação Municipal.

A meta de saídas hospitalares da Hospital Materno Infantil, em julho de 2018, é de 750 saídas, a meta contratual de atendimento de Urgência e Emergência é de 5.260 atendimentos por mês e a meta de atendimento Ambulatorial é de 2.220 atendimentos por mês.

a. Saídas Hospitalares

SAÍDAS HOSPITALARES POR ESPECIALIDADE	CONTRATADA	REALIZADO
Clínica Cirúrgica		51
Clínica Obstétrica		302
Clínica Pediátrica		300
TOTAL	750	653

b. Atendimento de Urgência e Emergência

ATENDIMENTO DE URGÊNCIA E EMERGÊNCIA	CONTRATADA	REALIZADA
Urgência e Emergência	2.000	3.231

c. Atendimento Ambulatorial

ATENDIMENTO AMBULATORIAL	REALIZADO
Consultas Médicas	2.119

→ Metas Qualitativas

Conforme Cláusula Segunda do Anexo Técnico III do **7º Termo Aditivo** ao Termo de Transferência de Gestão n. 001/2013-SES/GO, as metas qualitativas estabelecidas são:

- Autorização de Internação Hospitalar, onde avalia a proporcionalidade de AIH em relação à atividade hospitalar (item 2.2);
- Atenção ao usuário, avaliando a resolução de queixas e pesquisa de satisfação, destinado à percepção de qualidade de serviços pelos pacientes e acompanhantes (item 2.3);
- Controle de Infecção Hospitalar, com a finalidade de avaliar a qualidade da assistência na área de infecção hospitalar (item 2.4);
- Taxa de Mortalidade Operatória, com a finalidade de monitorar o desempenho assistencial na área de cirurgia (item 2.5)
- Taxa de Cesárea em Primípara, que deverá refletir a qualidade do processo assistencial em Obstetrícia (item 2.6).

INDICADORES		Julho
AIH - Autorização de Internação Hospitalar	Apresentação AIH (100%)	736
Atenção ao Usuário	Resolução de 80% das Queixas Resolvidas	60%
	Envio de relatório de Pesquisa de Satisfação	SIM
Controle de infecção Hospitalar	Envio de relatório Mensal	SIM
Mortalidade Operatória	Envio de relatório Mensal	SIM
Taxa de Cesárea em Primípara	Envio de relatório Mensal	SIM

5. OUTRAS ATIVIDADES DESENVOLVIDAS

5.2. Atendimento Multiprofissional – atos não médicos

A equipe multiprofissional é formada por profissionais das áreas de Fisioterapia, Psicologia, Serviço Social e Fonoaudiologia. Os atendimentos são oferecidos às pacientes internadas e aos familiares que necessitam de acompanhamento profissional.

Os atendimentos são oferecidos às pacientes internadas e aos familiares que necessitam de acompanhamento profissional.

ATENDIMENTO MULTIPROFISSIONAL	REALIZADO
Atendimento Multiprofissional	312

5.3. Serviço Auxiliar de Diagnóstico – SAD

Os exames realizados no HMI são executados por profissionais experientes e habilitados tecnicamente a desempenhar suas atividades com qualidade e compromisso assistencial. A instituição tem o compromisso de disponibilizar aos usuários acessos aos mais complexos exames e para isso, preocupa-se com a renovação de seus equipamentos e a garantia contínua de manutenções. O serviço de diagnóstico do HMI oferece os seguintes exames: eletrocardiograma, análises clínicas, análises patológicas, radiologia convencional, ultrassonografia e endoscopia para os pacientes internados e encaminhados pela Central de Regulação Municipal.

Diagnóstico	REALIZADO
Eletrocardiograma	23
Análises Clínicas	18.682
Radiologia Convencional	1.398
Ultrassonografia	1.908
Endoscopia	6
Anatomia Patológica	139

Total	22.156
--------------	---------------

6. DIVULGAÇÃO E FORTALECIMENTO SOCIAL DO HMI

Crie do HMI passa a operar em instalação mais moderna, acolhedora e com equipamento de alta tecnologia

O Centro de Referência em Imunobiológicos Especiais (Crie) do Hospital Estadual Materno-Infantil Dr. Jurandir do Nascimento (HMI), da SES - Governo de Goiás, responsável pelo atendimento ao público em geral de Goiás que necessita de vacinas especiais de alto custo de rotina e em tempo integral nos casos de urgências, passou a operar desde o dia 4 de junho de 2018 em novo local dentro da unidade. Anteriormente, o atendimento era feito em uma sala ao lado do Ambulatório de Ginecologia e agora a assistência à população ocorre em sala que antes abrigava o Laboratório de Patologia, ao lado da Farmácia, em espaço quatro vezes maior que o anterior, com 44 m². O local passou por reforma nos meses de abril e maio especialmente para receber o Centro, recebendo decoração com motivos infantis e climatização, pintura geral, troca da rede elétrica e hidráulica e instalação de piso, portas e janelas novos. Outra novidade foi o investimento de R\$ 35.500,00 em uma nova câmara fria, que tem capacidade maior, é mais moderna e dotada de alta tecnologia, preparada, inclusive, para possível queda de energia.

O novo Crie foi modernizado e adequado conforme a legislação vigente do Ministério da Saúde (MS) e da Vigilância Sanitária. Agora, todo trabalho de armazenamento, manipulação, indicação e administração das vacinas fornecidas é feito em um ambiente acolhedor e seguro aos servidores, colaboradores e usuários do serviço, oferecendo maior conforto e uma assistência de excelência. O espaço conta com ampla recepção, sala de aplicação de vacinas, consultório para os atendimentos médicos, além de sala reservada para a nova câmara fria.

O Crie do HMI disponibiliza para a população as seguintes vacinas: poliomielite 1, 2 e 3 inativada (VIP); Vacina adsorvida difteria, tétano e pertussis acelular (DTPa); Vacina Haemophilus influenzae b conjugada (Hib); Vacina Pneumocócica 10 Valente conjugada (Pnc10); Vacina pneumocócica 23 Valente polissacarídica (Pn 23); Vacina Meningocócica C conjugada (MncC); Vacina influenza, inativada (INF); Vacina hepatite A (HA); Vacina hepatite B (HB); Vacina Febre Amarela; Vacina papiloma vírus humano (HPV); Vacina Tríplice Viral; Vacina Varicela (VZ); Vacina adsorvida difteria e tétano infantil - Dupla Infantil (DT); além da Imunoglobulina Humana Contra Hepatite B (IGHAHB); Imunoglobulina Humana Antitetânica (IGHAT); Imunoglobulina Humana Antirrábica (IGHAR); Imunoglobulina Humana Anti-Varicela Zoster (IGHAVZ). Porém, para ser imunizado no Centro, o paciente precisa ter em mãos o relatório médico contendo a indicação clínica e a solicitação da vacina, que será avaliado pelo responsável do Crie. As vacinas são dispensadas apenas nos casos em que as indicações estiverem de acordo com as normas em vigor.

Centros - Os Cries foram criados no Brasil em 1993 e têm o objetivo de beneficiar uma parcela especial da população brasileira que, por motivos biológicos, não podem usufruir das vacinas disponíveis na rede pública ou necessita de outros imunobiológicos especiais. Esse público é composto por pessoas portadoras de imunodeficiência congênita; infectados pelo vírus

da Aids; portadores de doenças neurológicas, cardiopatas, pneumopatas; doenças hematológicas; pacientes alérgicos que precisam de supervisão no momento da vacinação, dentre outros. Outra função destes centros é notificar, investigar, acompanhar e ajudar a investigação de casos suspeitos de eventos adversos pós-vacinação.

Funcionamento - No HMI, o Crie funciona de segunda à sexta-feira, das 8h às 17h; e em horários especiais em casos de emergência, nos feriados e finais de semana. Para os pacientes de Goiânia serem atendidos pelo Crie, é preciso que as unidades de saúde (públicas ou privadas) os encaminhem ao HMI, portando a prescrição e o relatório médico, cópia dos exames laboratoriais e de imagem que justifique a indicação, além do cartão de vacina. Já para os pacientes do Interior, a equipe médica da cidade deverá solicitar os imunobiológicos por meio da Secretaria Municipal da cidade, que manda à Regional de Saúde e está encaminhando o pedido à Superintendência de Vigilância em Saúde de Goiás. Após avaliação, as vacinas especiais são enviados de volta à regional, que faz a distribuição ao município especificado.

7. RELATÓRIO DE CUSTOS

Os dados apresentados referentes a custeio são derivados do Relatório de Composição e Evolução de Custos, extraídos do Relatório Standard, disponibilizados pela plataforma web KPIH – Key Performance Indicators for Health na competência de **julho/2018**.



Relatório de composição/evolução de custos

Hospital Materno Infantil - HMI 7/2018 - 7/2018 - Com Depreciação - Com Recursos Externos

Conta de custo	7/2018		Média Valor	% comp.
	Valor	% var.		
Diretos				
Pessoal Não Médico				
Salários e Ordenados Não Médicos - CLT	1.407.296,99	0,00	1.407.296,99	13,63
Encargos Sociais Não Médicos CLT	281.459,40	0,00	281.459,40	2,73
Provisões Não Médicos - CLT	50.944,15	0,00	50.944,15	0,49
Benefícios Não Médicos CLT	14.121,76	0,00	14.121,76	0,14
Salários e Ordenados Diretoria - CLT	33.384,23	0,00	33.384,23	0,32
Encargos Sociais Diretoria - CLT	6.676,85	0,00	6.676,85	0,06
Provisões Diretoria - CLT	1.208,51	0,00	1.208,51	0,01
Salários e Ordenados Não Médicos - Servidores Glosado	1.198.472,26	0,00	1.198.472,26	11,60
Encargos Sociais Não Médicos - Servidores Glosado	133.150,27	0,00	133.150,27	1,29
Benefícios Não Médicos - Servidores Glosado	132.733,33	0,00	132.733,33	1,29
Estagiários e Bolsistas	60,00	0,00	60,00	0,00
Contribuição Patronal Não Médico Glosado	302.952,00	0,00	302.952,00	2,93
Prêmio Incentivo - Servidor Não Médico Glosado	174.982,56	0,00	174.982,56	1,69
Encargos Sociais Prêmio Incentivo - Servidor Não Médico Glosado	19.440,56	0,00	19.440,56	0,19
RPA Não Médicos	1.266,25	0,00	1.266,25	0,01
Total Pessoal Não Médico	3.758.149,11	0,00	3.758.149,11	36,39
Pessoal Médico				
Salários e Ordenados Médicos - CLT	479.880,60	0,00	479.880,60	4,65

Encargos Sociais Médicos CLT	95.976,12	0,00	95.976,12	0,93
Provisões Médicos - CLT	17.371,68	0,00	17.371,68	0,17
Salários e Ordenados Médicos - Servidores Glosado	816.809,02	0,00	816.809,02	7,91
Encargos Sociais Médicos - Servidores Glosado	90.747,48	0,00	90.747,48	0,88
RPA Médicos	10.933,30	0,00	10.933,30	0,11
Contribuição Patronal Médicos Glosado	191.063,84	0,00	191.063,84	1,85
Prêmio Incentivo - Servidor Médico Glosado	97.228,99	0,00	97.228,99	0,94
Encargos Sociais Prêmio Incentivo - Servidor Médico Glosado	10.802,14	0,00	10.802,14	0,10
Honorários Médicos Fixos	512.634,42	0,00	512.634,42	4,96
Honorários Médicos Variáveis	1.021.434,93	0,00	1.021.434,93	9,89
Honorários Médicos 3º Turno	33.000,00	0,00	33.000,00	0,32
Total Pessoal Médico	3.377.882,52	0,00	3.377.882,52	32,70

Materiais e Medicamentos de uso no Paciente

Medicamentos	205.152,14	0,00	205.152,14	1,99
Medicamentos Nutrição Parenteral	46.312,61	0,00	46.312,61	0,45
Materiais de Uso Laboratorial	2.916,48	0,00	2.916,48	0,03
Materiais Médicos Hospitalares e Odontológicos	234.161,02	0,00	234.161,02	2,27
Materiais Dietas Enterais	20.903,89	0,00	20.903,89	0,20
Medicamentos Gases Medicinais	19.688,43	0,00	19.688,43	0,19

Conta de custo	7/2018		Média Valor	% comp.
	Valor	% var.		
Fios Cirúrgicos	5.896,45	0,00	5.896,45	0,06
Materiais de Uso no Paciente 3º Turno	6.220,14	0,00	6.220,14	0,06
Total Materiais e Medicamentos de uso no Paciente	541.251,16	0,00	541.251,16	5,24

Materiais de Consumo Geral

Combustíveis e Lubrificantes	3.039,15	0,00	3.039,15	0,03
Gêneros Alimentícios (galões de água)	1.472,95	0,00	1.472,95	0,01
Materiais de E.P.I.	3.927,04	0,00	3.927,04	0,04
Materiais de Embalagens	6.666,39	0,00	6.666,39	0,06
Materiais de Escritório, Impressos e de Informática	12.066,61	0,00	12.066,61	0,12
Materiais de Higiene e Limpeza	17.637,31	0,00	17.637,31	0,17
Químicos	14.402,36	0,00	14.402,36	0,14
Peças e Materiais de Manutenção - Equipamentos	3.117,60	0,00	3.117,60	0,03
Peças e Materiais de Manutenção - Predial	2.215,82	0,00	2.215,82	0,02
Uniformes e Enxovais	7.750,72	0,00	7.750,72	0,08

Semi Permanentes	4.193,60	0,00	4.193,60	0,04
Total Materiais de Consumo Geral	76.489,54	0,00	76.489,54	0,74

Prestação de serviços

Serviços de Gestão e Administração

	45.000,00	0,00	45.000,00	0,44
Serviços de Lavanderia	55.114,85	0,00	55.114,85	0,53
Serviços de Nutrição	411.572,95	0,00	411.572,95	3,98
Serviços de Limpeza	325.960,86	0,00	325.960,86	3,16
Serviços de Segurança Patrimonial	189.681,31	0,00	189.681,31	1,84
Serviços de Informática	47.557,95	0,00	47.557,95	0,46
Serviços de Manutenção	230.780,00	0,00	230.780,00	2,23
Serviços de Manutenção Engenharia Clínica	98.000,00	0,00	98.000,00	0,95
Serviços de Manutenção de Veículos	5.860,00	0,00	5.860,00	0,06
Serviços de Faturamento	20.000,00	0,00	20.000,00	0,19
Serviços - Maternidade Vila Nova	200.000,00	0,00	200.000,00	1,94
Serviços Especializados em Análise da Água	1.000,00	0,00	1.000,00	0,01
Serviços Laboratoriais	200.805,71	0,00	200.805,71	1,94
Serviços de Consultoria	121.702,20	0,00	121.702,20	1,18
Serviços de Coleta de Resíduos Hospitalares	9.048,75	0,00	9.048,75	0,09
Serviços de Coleta de Resíduos Comuns	6.000,00	0,00	6.000,00	0,06
Serviços Radiológicos	3.810,00	0,00	3.810,00	0,04
Serviços de Esterilização	81.389,00	0,00	81.389,00	0,79
Serviços de Controle de Pragas e Vetores	2.200,00	0,00	2.200,00	0,02
Total Prestação de serviços	2.055.483,58	0,00	2.055.483,58	19,90

Gerais

Água e Esgoto (dir.)	144,21	0,00	144,21	0,00
Despesas com Passagens	2.933,63	0,00	2.933,63	0,03
Energia Elétrica	2.071,90	0,00	2.071,90	0,02
Locação de Equipamentos Assistenciais	92.190,20	0,00	92.190,20	0,89
Locação de Equipamentos de Informática / Impressora	13.584,30	0,00	13.584,30	0,13
Locação de Imóveis Administrativo/Container e Condomínios	93.506,03	0,00	93.506,03	0,91
Locação de Veículos	130.294,01	0,00	130.294,01	1,26
Locação Cilindros Gases Medicinais	1.663,28	0,00	1.663,28	0,02

Conta de custo	7/2018		Média Valor	% comp.
	Valor	% var.		
Marketing, Propaganda, Publicidade e Anúncios	33.500,00	0,00	33.500,00	0,32
Outros Custos Gerais	17.055,12	0,00	17.055,12	0,17
Telefonia Direta	2.801,85	0,00	2.801,85	0,03
Telefonia Móvel Celular	214,98	0,00	214,98	0,00
Hospedagens	791,21	0,00	791,21	0,01
Total Gerais	390.750,72	0,00	390.750,72	3,78
Não operacionais				
Juros e Multas Atrasos Pagamentos	40.832,45	0,00	40.832,45	0,40
Processos Trabalhistas	1.540,83	0,00	1.540,83	0,01
Total Não operacionais	42.373,28	0,00	42.373,28	0,41
Total Diretos	10.242.379,91	0,00	10.242.379,91	99,16
Indiretos				
Gerais				
Água e Esgoto (ind.)	42.514,67	0,00	42.514,67	0,41
Energia Elétrica (ind.)	35.838,11	0,00	35.838,11	0,35
Impostos, Taxas, Contribuições e Desp. Legais (ind.)	2.078,78	0,00	2.078,78	0,02
Telefone (ind.)	5.870,04	0,00	5.870,04	0,06
Total Gerais	86.301,60	0,00	86.301,60	0,84
Total Indiretos	86.301,60	0,00	86.301,60	0,84
Total	10.328.681,51	0,00	10.328.681,51	100,00

Competência	Aderente à metodologia	Último rateio	Data base fechamento	Observação
7/2018	Sim	06/02/2019 16:44:55	07/08/2018	3 turno : Maio/2018 58 cirurgias. Junho/2018 72 cirurgias. Junho/2018 72 cirurgias. Julho/2018 59 cirurgias. Agosto/2018 25 cirurgias. A partir de 12/08 cirurgias de 3 turno foram suspensas. Ambulatório de Pediatria 3 turno : maio/2018 : 92. Junho/2018 :75. Julho/2018: 68. Agosto/2018: 0 atendimentos.

