

**RELATÓRIO CIRCUNSTANCIADO DAS ATIVIDADES  
DESENVOLVIDAS NO MÊS DE FEVEREIRO/2019, CONFORME O  
7º TERMO ADITIVO DO CONTRATO DE GESTÃO Nº131/2012-  
SES-GO CELEBRADO ENTRE O ESTADO DE GOIÁS, POR  
INTERMÉDIO DA SECRETARIA DE ESTADO DA SAÚDE, E O  
INSTITUTO DE GESTÃO E HUMANIZAÇÃO – IGH, PARA O  
GERENCIAMENTO E OPERACIONALIZAÇÃO DAS AÇÕES E  
SERVIÇOS DE SAÚDE DO HMI - HOSPITAL ESTADUAL MATERNO  
- INFANTIL DR. JURANDIR DO NASCIMENTO / IGH.**

Goiânia – GO

Fevereiro/2019

## SUMÁRIO

1. Apresentação .....	3
2. Descrição dos Serviços .....	5
3. Organograma .....	6
4. Atividades Desenvolvidas.....	7
4.1. Assistência Hospitalar .....	7
4.2. Metas Contratuais.....	8
a. Saídas hospitalares .....	9
b. Atendimento de Urgência e Emergência.....	9
c. Atendimento Ambulatorial.....	9
5. Outras Atividades Desenvolvidas.....	11
5.1. Atendimento Multiprofissional.....	11
5.2. Serviço Auxiliar de Diagnóstico e Terapia.....	11
6. Divulgação das atividades realizadas .....	12
7. Relatório de Custos .....	15

## 1. APRESENTAÇÃO

Este Relatório Circunstanciado das Atividades Desenvolvidas visa apresentar as principais atividades realizadas no Hospital Materno Infantil em **fevereiro de 2019**, possibilitando análise de desempenho e fundamentando a avaliação das atividades pela Secretaria de Estado da Saúde de Goiás – SES/GO.

O Hospital Materno Infantil (HMI) atuante desde 1972 é referência estadual em atendimento de casos de média e alta complexidade nas áreas da saúde da mulher e da criança, com destaque na cirurgia de separação de gêmeos siameses e no tratamento de hemangiomas. Seu atendimento é 100% de usuários do Sistema Único de Saúde (SUS), quer por demanda espontânea ou pelo Sistema de Referência/Contra Referência. Dedicar-se, principalmente, à assistência médico-hospitalar e contribui com o ensino e pesquisa.

Em junho de 2012 a Secretaria de Estado da Saúde de Goiás – SES/GO e o Instituto de Gestão e Humanização – IGH firmaram Termo de Transferência para gerenciar e operacionalizar os serviços no HMI, localizado na Rua R-7 com avenida perimetral, s/nº, Setor Coimbra, CEP: 74.125-120.

Atualmente, a gestão do HMI é realizada pelo IGH, através do **7º Termo Aditivo** ao Termo de Transferência de Gestão n. 131/2012-SES/GO, celebrado com o Estado de Goiás, com **vigência até 29 de junho de 2019**, pelas disposições da Lei Estadual nº 15.503, de 28/12/2005, e suas alterações.

O Instituto de Gestão e Humanização – IGH possui personalidade jurídica de direito privado, sem finalidade lucrativa, qualificada como Organização Social de Saúde no Estado de Goiás, por meio do Decreto Estadual nº 7.650/2012.

O IGH surgiu da percepção de profissionais especializados em Saúde da necessidade de melhoria na Gestão do SUS.

O objetivo primordial é utilizar e divulgar práticas de Gestão modernas, capazes de maximizar os resultados de Unidades prestadoras de Serviços de Saúde e quebrar paradigmas que estigmatizam o SUS como falta de qualidade no atendimento, descaso aos usuários, entre outros aspectos.

### **Nossa Missão**

Prestar serviços de excelência em Saúde, melhorando a qualidade de vida dos beneficiários e contribuindo para o crescimento dos seus colaboradores.

### **Nossa Visão**

Ser referência nacional em prestação de serviços de saúde.

### **Nossos Valores**

- Motivação por ideal, valorizando as pessoas;
- Obstinação e perseverança;
- Velocidade de decisão e execução;
- Excelência e melhoria contínua;

- Humanização e Responsabilidade Social.

### **IGH – Instituto de Gestão e Humanização**

- **Superintendência:** Paulo Bitencourt
- **Diretoria Técnica Corporativa:** Gustavo Guimarães
- **Diretoria Administrativa Corporativa:** Sigevaldo Santana
- **Diretoria Regional:** Rita de Cássia Leal
- **Gerencia Administrativa:** Eliabe Araujo

### **HMI – Hospital Materno Infantil**

- **Diretorias**  
Diretoria Geral: Márcio Gramosa da Encarnação  
Diretoria Técnica: Sara Gardênia Fausto de Oliveira Silva
- **Gerências**  
Gerência Operacional - Cláudio Fleuri Cavalcante  
Gerência de Enfermagem - Luzia Helena Porfírio  
Gerência de T.I - Maurício Gesta

Em consonância com o contrato firmado entre a Secretaria de Estado de Saúde de Goiás – SES/GO o Instituto de Gestão e Humanização – IGH, faz-se necessário, na oportunidade, a apresentação do RELATÓRIO DAS ATIVIDADES DESENVOLVIDAS referente ao mês de **fevereiro de 2019**, de acordo com a CLÁUSULA QUINTA – DAS OBRIGAÇÕES DO CONTRATADO, parágrafo XVI. Enviar ao CONTRATANTE, até o dia 10 do mês subsequente ao das atividades desenvolvidas, ou no dia útil que lhe for imediatamente posterior, na forma por ele definida, todas as informações sobre as atividades desenvolvidas na unidade, bem como sobre a movimentação dos recursos financeiros recebidos e realizados.



## 2. DESCRIÇÃO DOS SERVIÇOS

**Nome:** HOSPITAL ESTADUAL MATERNO – INFANTIL DR. JURANDIR DO NASCIMENTO - HMI

**CNES:** 2339196

**Endereço:** Rua R-7 com avenida perimetral, s/nº, Setor Coimbra – Goiânia – Goiás

**CEP:** 74.125-120

**Tipo de Unidade:** Atendimento de casos de média e alta complexidade nas áreas da saúde da mulher e da criança, especializado, 100% SUS.

**Regime de Funcionamento:** Atendimento a urgência e emergência, conforme fluxo estabelecido pela SES / Central de Regulação Municipal, 24 horas ininterruptas e atendimento ambulatorial nas subespecialidades das áreas de pediatria e obstetrícia em horário comercial.

**Esfera da Administração:** Secretaria de Estado da Saúde de Goiás – SES/GO;

**Esfera da Gestão:** Secretaria Municipal de Saúde de Goiânia – GO.

### 3. ORGANOGRAMA

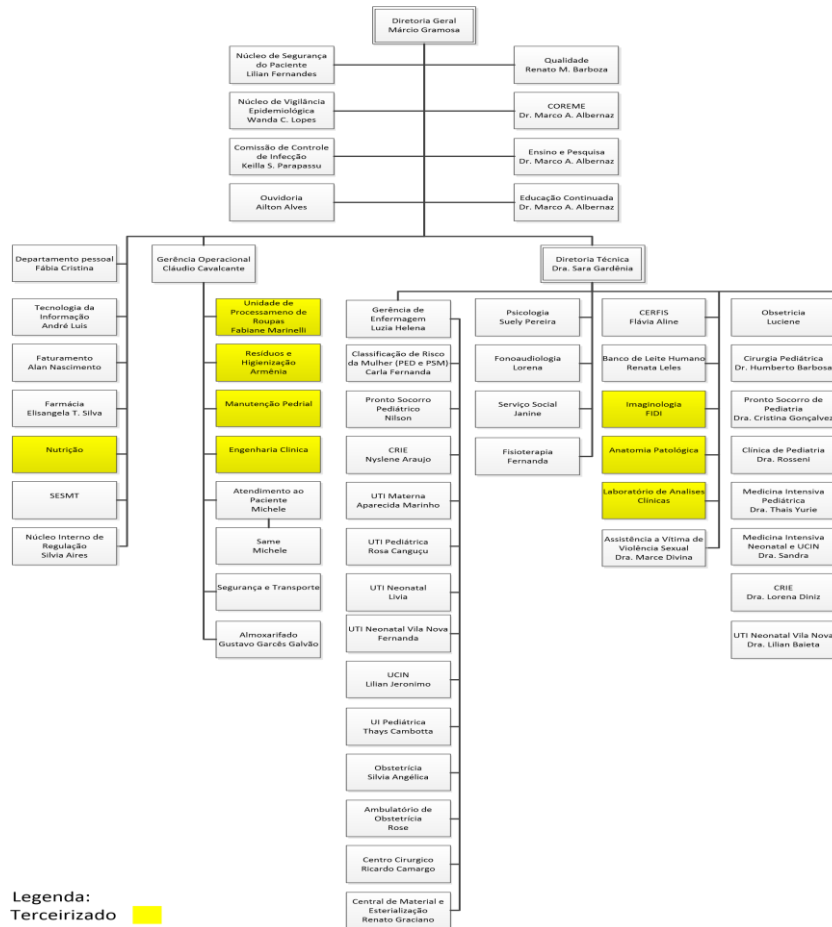

Siglas:

- DP: Departamento de Pessoal;
- NIR: Núcleo Interno de Regulação;
- SCIH: Serviço de Controle de Infecção Hospitalar;
- SESMT: Serviço Especializado em Engenharia de Segurança e Medicina do Trabalho;
- UCIN: Unidade de Cuidados Intermediários Neonatal;
- U.I.: Unidade de Internação.
- U.T.I: Unidade de Terapia Intensiva
- SAME: Serviço de Arquivo Médico e Estatística
- CRIE: Centro de Referência de Imunobiológico Especiais
- CERFIS: Centro de Reabilitação de Fissuras Lábio-Palatinas

## 4. ATIVIDADES REALIZADAS

De acordo com a Cláusula Segunda, item 2.2.1 do Anexo Técnico I do **7º Termo Aditivo** ao Termo de Transferência de Gestão n. 131/2012-SES/GO, a assistência à saúde prestada em regime de hospitalização compreenderá o conjunto de atendimentos oferecidos ao paciente, desde sua admissão no hospital até sua alta hospitalar pela patologia atendida, incluindo-se aí todos os atendimentos e procedimentos necessários para obter ou complementar o diagnóstico e as terapêuticas necessárias para o tratamento no âmbito hospitalar.

O serviço de Internação é composto por equipes de médicos, enfermeiros e multiprofissionais, que mantêm escalas de plantão cobrindo às 24 horas do dia, prestando cuidados diretos aos pacientes internados para tratamento cirúrgico ou clínico.

### 4.1 Assistência Hospitalar

O Hospital Materno Infantil conta com a capacidade instalada de 177 leitos. Possui ainda leitos de retaguarda no Hospital e Maternidade Vila Nova (10 leitos Utin, 20 leitos Alcon).

A capacidade instalada da unidade está distribuída da seguinte forma:

LEITOS ASSISTENCIAIS	Nº DE LEITOS
Observação	18
Internação Obstétrica	36
Internação Ginecológica	12
Internação Pediátrica	38
Internação Neonatal	28
UCIN	22
UTI Neonatal	08
UTI Pediátrica	10
UTI Materna	5
<b>TOTAL</b>	<b>177 leitos</b>

O HMI conta ainda com leitos de retaguarda no Hospital e Maternidade Vila Nova (10 leitos Utin, 20 leitos Alcon).

LEITOS ASSISTENCIAIS RETAGUARDA	Nº DE LEITOS
UTI Neonatal - Hospital e Maternidade Vila Nova	10
Internação Obstetrícia - Hospital e Maternidade Vila Nova	20
<b>TOTAL</b>	<b>30 leitos</b>

No processo de Hospitalização estão incluídos:

- Tratamento das possíveis complicações que possam ocorrer;
- Tratamentos concomitantes;
- Tratamento medicamentoso;
- Procedimentos e cuidados multiprofissionais;
- Serviço de apoio diagnóstico terapêutico – SADT;
- Alimentação;
- Utilização do centro cirúrgico;
- Material descartável;
- Diárias de hospitalização em quarto compartilhado ou individual;
- Diárias nas UTI;
- Acompanhantes;
- Sangue e hemoderivados;
- Fornecimento de roupas hospitalares;
- Procedimentos especiais, como: hemodiálise, fisioterapia, fonoaudiologia, endoscopia e outros que se fizerem necessários ao adequado atendimento e tratamento do paciente, de acordo com a capacidade instalada, respeitando a complexidade da instituição.

## 4.2 Metas Contratuais

### → Metas Quantitativas

As metas quantitativas estão previstas na Cláusula Segunda do Anexo Técnico I do **7º Termo Aditivo** ao Termo de Transferência de Gestão n. 131/2012-SES/GO, contemplando as Saídas Hospitalares (item 2.2), Atendimento às Urgências Referenciadas (item 2.3) e Atendimento Ambulatorial (item 2.4).

São atendidos pacientes regulados pela Central de Regulação Municipal e os pacientes que surgem por demanda espontânea.



Sendo o hospital do tipo referenciado, dispõe de atendimento a urgências e emergências, atendendo a demanda que é encaminhada conforme o fluxo estabelecido pela Secretaria de Saúde/Central de Regulação Municipal, durante as 24 do dia, durante todos os dias do ano. Priorizando a internação de pacientes de alto risco materno, perinatal e pediátrico, encaminhando pacientes de baixo risco para outras unidades de saúde por meio da Central de Regulação Municipal.

**A meta de saídas hospitalares da Hospital Materno Infantil, em fevereiro de 2019, é de 750 saídas, a meta contratual de atendimento de Urgência e Emergência é de 5.260 atendimentos por mês e a meta de atendimento Ambulatorial é de 2.220 atendimentos por mês.**

**a. Saídas Hospitalares**

SAÍDAS HOSPITALARES POR ESPECIALIDADE	CONTRATADA	REALIZADO
Clínica Cirúrgica		73
Clínica Obstétrica		334
Clínica Pediátrica		302
<b>TOTAL</b>	<b>750</b>	<b>709</b>

**b. Atendimento de Urgência e Emergência**

ATENDIMENTO DE URGÊNCIA E EMERGÊNCIA	CONTRATADA	REALIZADA
Urgência e Emergência	<b>5.260</b>	<b>3.804</b>

**c. Atendimento Ambulatorial**

ATENDIMENTO AMBULATORIAL	REALIZADO
Consultas Médicas	<b>2.525</b>

→ **Metas Qualitativas**

Conforme Cláusula Segunda do Anexo Técnico III do 7º **Termo Aditivo** ao Termo de Transferência de Gestão n. 001/2013-SES/GO, as metas qualitativas estabelecidas são:

- Autorização de Internação Hospitalar, onde avalia a proporcionalidade de AIH em relação à atividade hospitalar (item 2.2);
- Atenção ao usuário, avaliando a resolução de queixas e pesquisa de satisfação, destinado à percepção de qualidade de serviços pelos pacientes e acompanhantes (item 2.3);
- Controle de Infecção Hospitalar, com a finalidade de avaliar a qualidade da assistência na área de infecção hospitalar (item 2.4);
- Taxa de Mortalidade Operatória, com a finalidade de monitorar o desempenho assistencial na área de cirurgia (item 2.5)
- Taxa de Cesárea em Primípara, que deverá refletir a qualidade do processo assistencial em Obstetrícia (item 2.6).

INDICADORES		Fevereiro
AIH - Autorização de Internação Hospitalar	Apresentação AIH (100%)	744
Atenção ao Usuário	Resolução de 80% das Queixas Resolvidas	94%
	Envio de relatório de Pesquisa de Satisfação	SIM
Controle de infecção Hospitalar	Envio de relatório Mensal	SIM
Mortalidade Operatória	Envio de relatório Mensal	SIM
Taxa de Cesárea em Primípara	Envio de relatório Mensal	SIM

## 5. OUTRAS ATIVIDADES DESENVOLVIDAS

### 5.1 Atendimento Multiprofissional – atos não médicos

A equipe multiprofissional é formada por profissionais das áreas de Fisioterapia, Psicologia, Serviço Social e Fonoaudiologia. Os atendimentos são oferecidos às pacientes internadas e aos familiares que necessitam de acompanhamento profissional.

Os atendimentos são oferecidos às pacientes internadas e aos familiares que necessitam de acompanhamento profissional.

ATENDIMENTO MULTIPROFISSIONAL	REALIZADO
Atendimento Multiprofissional	764

### 5.2 Serviço Auxiliar de Diagnóstico – SAD

Os exames realizados no HMI são executados por profissionais experientes e habilitados tecnicamente a desempenhar suas atividades com qualidade e compromisso assistencial. A instituição tem o compromisso de disponibilizar aos usuários acessos aos mais complexos exames e para isso, preocupa-se com a renovação de seus equipamentos e a garantia contínua de manutenções. O serviço de diagnóstico do HMI oferece os seguintes exames: eletrocardiograma, análises clínicas, análises patológicas, radiologia convencional, ultrassonografia e endoscopia para os pacientes internados e encaminhados pela Central de Regulação Municipal.

Diagnóstico	REALIZADO
Eletrocardiograma	49
Análises Clínicas	18.478
Radiologia Convencional	1.730
Ultrassonografia	1.980
Endoscopia	0
Anatomia Patológica	98
<b>Total</b>	<b>22.335</b>

## 6. DIVULGAÇÃO E FORTALECIMENTO SOCIAL DO HMI

# HMI recebe 15 berços aquecidos e 10 incubadoras

O HMI ganhou 15 novos berços aquecidos e 10 incubadoras para serem utilizados na Unidade de Terapia Intensiva (UTI) e Unidade de Cuidados Intermediários Neonatal (Ucin). A entrega foi realizada pelo governador Ronaldo Caiado e o secretário Ismael Alexandrino, no dia 8 de fevereiro. Foram investidos R\$ 452 mil na aquisição dos novos equipamentos, renovando o parque tecnológico do hospital.

“Esses berços e incubadoras vão suprir muito a demanda do hospital e qualificar a assistência. Estamos trabalhando para trazer resultados a nossa população, e essa entrega é um prova do nosso empenho. O secretário tem uma participação decisiva nesse benefício, pela agilidade com que obteve a verba”, comentou o governador. Os equipamentos foram adquiridos com recursos do Governo Federal. Ronaldo Caiado disse ainda que haverá mais benefícios, para ampliar o atendimento e melhorar a estrutura, com



Governador Ronaldo Caiado durante a entrega dos equipamentos



Rita (E) acompanha o governador Caiado e o secretário de Saúde, Ismael Alexandrino, na entrega

o foco na atenção às necessidades dos pacientes e familiares. “A gente só pode dizer que o Estado está construindo um futuro melhor quando a família vai bem, e essa entrega tem esse objetivo”, afirmou.

A diretora regional, Rita Leal, entende que os novos equipamentos representam vida e dignidade dos pacientes. “Como o hospital é uma maternidade de alto risco, o índice de atendimentos de bebês prematuros é elevado. Esse paciente é frágil, ainda não tem o controle sobre a sua temperatura, por isso os equipamen-

tos vão qualificar a assistência”, ressaltou. Com os aparelhos, a unidade contará com 31 incubadoras e 33 berços aquecidos. A diretora ressaltou, ainda, que não haverá ampliação do parque tecnológico, mas renovação. “Vamos substituir os equipamentos que ficaram obsoletos e estão sem uso por esses novos. Esses novos equipamentos representam um investimento na vida dos bebês e no bem-estar das mães, que têm a condição de sair levando o filho saudável para a casa”, esclareceu.

## HMI realiza retirada múltipla de órgãos e primeira captação de coração

Após quase sete horas de cirurgia, foram captados com sucesso, coração, fígado, rins e córneas de uma jovem doadora de 24 anos que teve morte encefálica, após sofrer uma eclampsia, no dia 3 de fevereiro. Em ação conjunta com a Central Estadual de Notificação e Captação e Transplantes de Órgãos, da Secretaria de Estado da Saúde (SES), o HMI recebeu equipes de São Paulo e Brasília, para fazer a retirada dos órgãos e encaminhá-los aos seis receptores. O coração, primeiro órgão removido, foi encaminhado para São Paulo e já está transplantado



Em uma única doação, seis vidas foram salvas

em seu novo dono. O fígado foi encaminhado à Brasília, e os rins e as córneas ficaram em Goiânia. No total, seis pessoas foram beneficiadas com essa doação, identificados de acordo com o Cadastro

Nacional de Transplantes.

A Força Aérea Brasileira (FAB) foi acionada para auxiliar no transporte, uma vez que Goiás não está credenciado para o transplante de coração. Segundo Livia Roberta Conceição, coordenadora da Comissão Intrahospitalar de Doação de Órgãos e Tecidos para Transplante do HMI, esta é a segunda grande captação múltipla de órgãos do HMI. A primeira ocorreu em dezembro de 2018, onde foram retirados rins, fígado e córneas de uma paciente que também estava internada UTI Materna.

### EXPEDIENTE:

#### HOSPITAL ESTADUAL MATERNO INFANTIL

DIRETOR GERAL: MÁRCIO GRAMOSA

DIRETORA TÉCNICA: DRA. SARA GARDÊNIA

Endereço: Rua R-7 esq c/ Av. Perimetral - Setor Oeste

Goiânia - Goiás - CEP: 74.125-120

Fone: (62) 3958.2900

E-mail: comunicacao.hmi@igh.org.br



#### INSTITUTO DE GESTÃO E HUMANIZAÇÃO:

SUPERINTENDENTE: PAULO BITTENCOURT

DIRETORA REGIONAL: RITA LEAL



#### ASSESSORIA DE COMUNICAÇÃO:

Bastidores - Assessoria de Comunicação

RT. Jornalista DORIS COSTA - Reg. N.º 888-GO

E-mail: bastidorescomunica@gmail.com

# O poder do afeto salvou Amanda

Um abraço, um toque leve da mão no rosto, um sorriso ou palavras de ternura são estímulos positivos que fazem a diferença no processo de reabilitação. A 60ª edição do Boletim Mães & Filhos do HMI, conta uma história real que emocionou e mobilizou a equipe do Pronto-Socorro Pediátrico (PSP), cuja personagem é um exemplo de que o afeto contribui para a melhora de um quadro clínico. A pequena Amanda - nome fictício escolhido para resguardar a identidade da criança e por significar "digna de receber amor" -, de quatro anos, chegou na unidade no dia 28 de novembro de 2017 com cetoacidose diabética, hiperdesnutrição e com sequelas de uma meningite que a acometeu aos dois anos de idade. O que parecia ser uma emergência rotineira do setor, para a equipe, tornou-se uma troca regada de aprendizado, emoção e muito amor.

Em outubro do ano passado, a menina perdeu sua mãe assassinada pelo companheiro e o pai já havia sinalizado, ainda durante a gravidez, que não daria assistência. "A menina passou de mão em mão, porque seus familiares se mostraram interessados apenas no auxílio doença que ela recebia do governo. O conselheiro tutelar também nos contou que, quando ainda morava com a mãe, ela era muito mal tratada, apa-

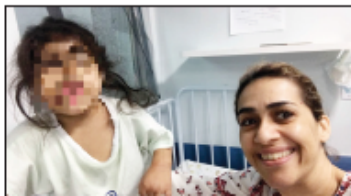

A diretora técnica do HMI, Sara Gardênia, tinha a paciente como sua companheira de plantão

nhava muito", relatou a pediatra Cristina Gonçalves do Nascimento, que é coordenadora do PSP da unidade.

Mesmo com uma história de vida sofrida e sendo criada em um ambiente hostil, sua inocência permaneceu, tornando-a uma "distribuidora de sorrisos e carícias" a quem demonstrasse um pouco desses sentimentos que ela ainda nem conhecia. "A Amanda sorria o tempo todo, sempre alegre e amorosa. Ela gostava de deitar sua cabecinha em nosso ombro e se aconchegar ali", lembrou Cristina.

O envolvimento da pequena com a equipe foi tanto que, em sua chegada ao hospital, ficava apenas deitada, não mexia a mão, não deglutia, mal conseguia segurar a própria cabeça. Mas, um mês depois, com todo suporte clínico e terapêutico da equipe do HMI, a paciente ganhou 9 kgs, começou a movimentar as mãos e reaprendeu a caminhar. "Amanda melhorou em todos os aspectos, ela mesma começou a querer fazer seus exercícios, eu falava 'cadê a mãozinha doente?' e, na mesma hora, com a mão que estava melhor, começava a exercitar a outra", recordou Nilson Gomes, coordenador da enfermagem do PSP. "No momento da visita, ninguém de sua família aparecia e, então, a equipe se mobilizava, fazendo maria chiquinha e brincando com ela", comentou Cristina.

Em função do abandono familiar e da inviabilidade de manter Amanda

nos corredores do hospital, a equipe do HMI, junto do capelão da unidade, Rafael Magul, tentaram achar uma forma para que a pequena desse continuidade ao tratamento e à reabilitação. "Meu medo é de ocorrer uma regressão. Ela é uma criança que precisa de acompanhamento com neurologista, endocrinologista, fisioterapeuta", explicou Nilson. O local escolhido para cuidar de Amanda foi a Vila São Cottolengo, centro especializado em reabilitação física, auditiva e intelectual e que possibilita assistência integral ao paciente. "Ela precisa brincar ao ar livre, ver pessoas e ter contato com outras pessoas da mesma idade", afirmou Cristina.

E foi no dia 14 de fevereiro deste ano que a pequena Amanda deixou a casa que habitou por quase três meses, o PSP do HMI e, passou a viver um novo capítulo de sua vida na Vila São Cottolengo. Para trás, deixou, na equipe que cuidou dela como uma filha, a saudade de seus sorrisos e chamegos diários, da companhia nos plantões médicos, da ajuda na mesa de prescrição, dos passeios diários pelos corredores da unidade e também a esperança de que em seu caminho ela encontre pessoas que aceitem todo o amor que tem para dar. "Essa foi uma experiência ímpar que vivemos, ganhamos muito mais do que ela nesse exercício do amor e da doação", contou Cristina emocionada.



Roberto Tavares Filho foi um dos amigos que Amanda fez em sua passagem pela unidade



Nilza Damasceno era uma das colaboradoras envolvidas na rotina de Amanda



Amanda ganhou uma nova família no PSP do HMI

## EXPEDIENTE:

### HOSPITAL ESTADUAL MATERNO INFANTIL

DIRETOR GERAL: MÁRCIO GRAMOSA

DIRETORA TÉCNICA: DRA. SARA GARDÊNIA

Endereço: Rua R-7 esq c/ Av. Perimetral - Setor Oeste

Goiânia - Goiás - CEP: 74.125-120

Fone: (62) 3958.2900

E-mail: comunicacao.hmi@igh.org.br



INSTITUTO DE GESTÃO E HUMANIZAÇÃO:  
SUPERINTENDENTE: PAULO BITTENCOURT  
DIRETORA REGIONAL: RITA LEAL

SECRETARIA  
DE ESTADO DA SAÚDE



ASSESSORIA DE COMUNICAÇÃO:  
Bastidores - Assessoria de Comunicação  
RT: Jornalista DORIS COSTA - Reg. Nº 886-GO  
E-mail: bastidorescomunica@gmail.com

## Residentes médicos e multiprofissionais concluem mais uma etapa

Nos dias 22 e 23 de fevereiro, o HMI formou novas turmas de residentes médicos e enfermeiros obstétricos. Ao todo, 21 profissionais residentes das especialidades de Pediatria e Ginecologia e Obstetrícia; e das subespecialidades de Mastologia, Neonatologia e Ultrassonografia em Ginecologia e Obstetrícia fecharam mais um ciclo de suas carreiras acadêmicas na noite do dia 22, em cerimônia no auditório do Conselho Regional de Medicina do Estado de Goiás (Cremego). O evento contou com a presença do diretor técnico do IGH, Gustavo Guimarães; do diretor geral, Márcio Gramosa; da diretora técnica, Sara Gardênia; do coordenador da Comissão de Residência Médica (Coreme), Marco Aurélio Albernaz; além dos preceptores e supervisores de ambas



Festividades marcam mais uma etapa profissional dos residentes

especialidades e subespecialidades.

Já no dia 23 de fevereiro, três residentes em Enfermagem Obstétrica pelo HMI formaram oficialmente e receberam o diploma no auditório do Conselho Regional de Enfermagem de Goiás (Coren-GO), numa cerimônia que contou com a participação dos diretores Márcio e Sara; da coordenadora de Residência em Enfermagem Obstétrica

do HMI, Amanda Coelho; e da gerente de Enfermagem, Luzia Helena Porfírio. “Essa conclusão é um ponto positivo para ambos os lados, pois o aprendizado é mútuo. O programa de residência no HMI só se tornou a potência que é hoje por causa de vocês, pela vontade e pela sede de aprendizado que vocês tiveram ao longo desses anos de formação”, parabenizou diretora Sara.

## Unidade promove curso prático sobre teste rápido de HIV e Sífilis

Profissionais de enfermagem e residentes em Enfermagem Obstétrica do HMI participaram em 20 de fevereiro de curso prático sobre o manuseio do teste rápido de HIV e Sífilis em gestantes da unidade, promovido pelo Núcleo de Vigilância Epidemiológica Hospitalar (NVEH) e Gerência de Enfermagem. A proposta foi explicar sobre como proceder ao detectar as doenças em discussão, de forma que garanta a segurança e bem estar tanto da mãe quanto do bebê. Ministrada pelos coordenadores do Pronto Socorro da Mulher (PSM), Centro Cirúrgico e Clínica de Ginecologia e Obstetrícia, a aula contou com explicações sobre como utilizar os kits dos testes rápidos, a diferença entre eles, utilização



Com o teste, em menos de 30 minutos é possível saber se a gestante possui alguma das duas doenças

dos diluentes e reagentes e orientação quanto aos fluxos de exames em caso positivo para as doenças.

Trabalhando em duplas, as 14 participantes praticaram a aplicação do teste rápido ao realizá-las umas nas outras. “Como recebemos muitas pacientes já em período expulsivo, o teste rápido é uma forma simples de verifi-

car-mos se a mãe possui alguma dessas doenças, para que possamos iniciar os protocolos necessários o quanto antes”, relatou a enfermeira obstétrica da unidade, Meiry Helena Gomes. Para a residente em Enfermagem Obstétrica, Taynara Cassimiro Alves, o curso foi bastante proveitoso, pois “quando o teste é realizado pode-se priorizar a amamentação na primeira hora de vida, um dos pontos fundamentais da Iniciativa Hospital Amigo da Criança (IHAC)”. O teste rápido é obrigatório desde 2012, conforme Portaria do Ministério da Saúde (MS). Quando não é realizado ao longo da gravidez, o exame pode ser feito na hora do parto e a chance do bebê contrair as doenças são menores, segundo o MS.

### EXPEDIENTE:

#### HOSPITAL ESTADUAL MATERNO INFANTIL

DIRETOR GERAL: MÁRCIO GRAMOSA  
DIRETORA TÉCNICA: DRA. SARA GARDÊNIA  
Endereço: Rua R-7 esq c/ Av. Perimetral - Setor Oeste  
Goiânia - Goiás - CEP: 74.125-120  
Fone: (62) 3956.2900  
E-mail: comunicacao.hmi@igh.org.br



SECRETARIA  
DE ESTADO DA SAÚDE



INSTITUTO DE GESTÃO E HUMANIZAÇÃO:  
SUPERINTENDENTE: PAULO BITTENCOURT  
DIRETORA REGIONAL: RITA LEAL

ASSESSORIA DE COMUNICAÇÃO:  
Bastidores - Assessoria de Comunicação  
RT: Jornalista DORIS COSTA - Reg. Nº 886-GO  
E-mail: bastidorescomunica@gmail.com

## 7. RELATÓRIO DE CUSTOS

Os dados apresentados referentes a custeio são derivados do Relatório de Composição e Evolução de Custos, extraídos do Relatório Standard, disponibilizados pela plataforma web KPIH – Key Performance Indicators for Health na competência de fevereiro/2019.



### Relatório de composição/evolução de custos

#### Hospital Materno Infantil - HMI 2/2019 - 2/2019 - Com Depreciação - Com Recursos Externos

Conta de custo	2/2019		Média Valor	% comp.
	Valor	% var.		
<b>Diretos</b>				
<b>Pessoal Não Médico</b>				
Salários e Ordenados Não Médicos - CLT	1.489.043,04	0,00	1.489.043,04	14,59
Encargos Sociais Não Médicos CLT	297.808,61	0,00	297.808,61	2,92
Provisões Não Médicos - CLT	53.903,36	0,00	53.903,36	0,53
Benefícios Não Médicos CLT	10.975,75	0,00	10.975,75	0,11
Salários e Ordenados Diretoria - CLT	39.115,44	0,00	39.115,44	0,38
Encargos Sociais Diretoria - CLT	7.823,09	0,00	7.823,09	0,08
Provisões Diretoria - CLT	1.415,98	0,00	1.415,98	0,01
Salários e Ordenados Não Médicos - Servidores Glosado	1.142.074,72	0,00	1.142.074,72	11,19
Encargos Sociais Não Médicos - Servidores Glosado	126.884,50	0,00	126.884,50	1,24
Benefícios Não Médicos - Servidores Glosado	121.560,05	0,00	121.560,05	1,19
Contribuição Patronal Não Médico Glosado	294.917,84	0,00	294.917,84	2,89
Prêmio Incentivo - Servidor Não Médico Glosado	222.042,81	0,00	222.042,81	2,18
Encargos Sociais Prêmio Incentivo - Servidor Não Médico Glosado	24.668,96	0,00	24.668,96	0,24
RPA Não Médicos	444,10	0,00	444,10	0,00
<b>Total Pessoal Não Médico</b>	<b>3.832.678,24</b>	<b>0,00</b>	<b>3.832.678,24</b>	<b>37,56</b>
<b>Pessoal Médico</b>				
Salários e Ordenados Médicos - CLT	495.479,92	0,00	495.479,92	4,86
Encargos Sociais Médicos CLT	99.095,98	0,00	99.095,98	0,97

Provisões Médicos - CLT	17.936,37	0,00	17.936,37	0,18
Salários e Ordenados Médicos - Servidores Glosado	788.176,46	0,00	788.176,46	7,72
Encargos Sociais Médicos - Servidores Glosado	87.566,40	0,00	87.566,40	0,86
Contribuição Patronal Médicos Glosado	194.585,50	0,00	194.585,50	1,91
Prêmio Incentivo - Servidor Médico Glosado	119.903,45	0,00	119.903,45	1,18
Encargos Sociais Prêmio Incentivo - Servidor Médico Glosado	13.321,27	0,00	13.321,27	0,13
Honorários Médicos Fixos	494.210,47	0,00	494.210,47	4,84
Honorários Médicos Variáveis	937.027,23	0,00	937.027,23	9,18
<b>Total Pessoal Médico</b>	<b>3.247.303,07</b>	<b>0,00</b>	<b>3.247.303,07</b>	<b>31,83</b>

## Materiais e Medicamentos de uso no Paciente

### Medicamentos

Medicamentos Nutrição Parenteral	199.795,95	0,00	199.795,95	1,96
Medicamentos de Uso Laboratorial	52.262,06	0,00	52.262,06	0,51
Materiais Médicos Hospitalares e Odontológicos	9.099,19	0,00	9.099,19	0,09
Materiais Dietas Enterais	226.113,11	0,00	226.113,11	2,22
Materiais Gases Medicinais	15.096,31	0,00	15.096,31	0,15
Medicamentos Gases Medicinais	26.074,79	0,00	26.074,79	0,26
Fios Cirúrgicos	26.074,79	0,00	26.074,79	0,26
<b>Total Materiais e Medicamentos de uso no Paciente</b>	<b>536.067,16</b>	<b>0,00</b>	<b>536.067,16</b>	<b>5,25</b>

## Materiais de Consumo Geral

Gerado em 18/07/2019 11:14

Página 1 de 3

Conta de custo	2/2019		Média Valor	% comp.
	Valor	% var.		
Combustíveis e Lubrificantes	3.462,05	0,00	3.462,05	0,03
Gêneros Alimentícios ( galões de água )	1.435,00	0,00	1.435,00	0,01
Materiais de E.P.I.	2.743,33	0,00	2.743,33	0,03
Materiais de Embalagens	6.352,25	0,00	6.352,25	0,06
Materiais de Escritório, Impressos e de Informática	11.443,45	0,00	11.443,45	0,11
Materiais de Higiene e Limpeza	21.875,69	0,00	21.875,69	0,21
Químicos	9.883,72	0,00	9.883,72	0,10
Peças e Materiais de Manutenção - Equipamentos	3.132,74	0,00	3.132,74	0,03
Peças e Materiais de Manutenção - Predial	185,06	0,00	185,06	0,00
Uniformes e Enxovais	6.492,27	0,00	6.492,27	0,06
Semi Permanentes	1.697,50	0,00	1.697,50	0,02
<b>Total Materiais de Consumo Geral</b>	<b>68.703,06</b>	<b>0,00</b>	<b>68.703,06</b>	<b>0,67</b>



## Prestação de serviços

Serviços de Gestão e Administração

	45.000,00	0,00	45.000,00	0,44
Serviços de Lavanderia	47.529,97	0,00	47.529,97	0,47
Serviços de Nutrição	400.563,53	0,00	400.563,53	3,93
Serviços de Limpeza	325.960,86	0,00	325.960,86	3,19
Serviços de Segurança Patrimonial	189.681,31	0,00	189.681,31	1,86
Serviços de Informática	41.106,34	0,00	41.106,34	0,40
Serviços de Manutenção	252.086,00	0,00	252.086,00	2,47
Serviços de Manutenção Engenharia Clínica	98.000,00	0,00	98.000,00	0,96
Serviços de Manutenção de Veículos	5.575,00	0,00	5.575,00	0,05
Serviços - Maternidade Vila Nova	200.000,00	0,00	200.000,00	1,96
Serviços Especializados em Análise da Água	1.000,00	0,00	1.000,00	0,01
Serviços Laboratoriais	78.471,06	0,00	78.471,06	0,77
Serviços de Consultoria	115.419,35	0,00	115.419,35	1,13
Serviços de Coleta de Resíduos Hospitalares	9.066,30	0,00	9.066,30	0,09
Serviços de Coleta de Resíduos Comuns	6.000,00	0,00	6.000,00	0,06
Serviços Radiológicos	1.650,00	0,00	1.650,00	0,02
Serviços de Esterilização	81.389,00	0,00	81.389,00	0,80
Serviços de Controle de Pragas e Vetores	2.200,00	0,00	2.200,00	0,02
<b>Total Prestação de serviços</b>	<b>1.900.698,72</b>	<b>0,00</b>	<b>1.900.698,72</b>	<b>18,63</b>

## Gerais

Água e Esgoto (dir.)

	202,04	0,00	202,04	0,00
Cartórios e Custas Judiciais	8.444,33	0,00	8.444,33	0,08
Despesas com Passagens	10.492,71	0,00	10.492,71	0,10
Energia Elétrica	1.880,03	0,00	1.880,03	0,02
Locação de Equipamentos Assistenciais	94.937,00	0,00	94.937,00	0,93
Locação de Equipamentos de Informática / Impressora	10.321,93	0,00	10.321,93	0,10
Locação de Imóveis Administrativo/Container e Condomínios	93.169,71	0,00	93.169,71	0,91
Locação de Veículos	134.760,01	0,00	134.760,01	1,32
Locação Cilindros Gases Medicinais	1.611,30	0,00	1.611,30	0,02
Marketing, Propaganda, Publicidade e Anúncios	8.500,00	0,00	8.500,00	0,08
Outros Custos Gerais	16.478,28	0,00	16.478,28	0,16
Telefonia Direta	2.231,17	0,00	2.231,17	0,02
Telefonia Móvel Celular	439,95	0,00	439,95	0,00

Conta de custo	2/2019		Média Valor	% comp.
	Valor	% var.		
Hospedagens	4.776,33	0,00	4.776,33	0,05
<b>Total Gerais</b>	<b>388.244,79</b>	<b>0,00</b>	<b>388.244,79</b>	<b>3,81</b>
<b>Não operacionais</b>				
Juros e Multas Atrasos Pagamentos				
	97.225,64	0,00	97.225,64	0,95
Processos Trabalhistas	19.217,09	0,00	19.217,09	0,19
Perdas e Ajustes de estoques	1.418,67	0,00	1.418,67	0,01
<b>Total Não operacionais</b>	<b>117.861,40</b>	<b>0,00</b>	<b>117.861,40</b>	<b>1,16</b>
<b>Total Diretos</b>	<b>10.091.556,44</b>	<b>0,00</b>	<b>10.091.556,44</b>	<b>98,91</b>
<b>Indiretos</b>				
<b>Gerais</b>				
Água e Esgoto (ind.)	36.988,10	0,00	36.988,10	0,36
Energia Elétrica (ind.)	60.414,39	0,00	60.414,39	0,59
Impostos, Taxas, Contribuições e Desp. Legais (ind.)	8.528,85	0,00	8.528,85	0,08
Telefone (ind.)	5.656,52	0,00	5.656,52	0,06
<b>Total Gerais</b>	<b>111.587,86</b>	<b>0,00</b>	<b>111.587,86</b>	<b>1,09</b>
<b>Total Indiretos</b>	<b>111.587,86</b>	<b>0,00</b>	<b>111.587,86</b>	<b>1,09</b>
<b>Total</b>	<b>10.203.144,30</b>	<b>0,00</b>	<b>10.203.144,30</b>	<b>100,00</b>

Competência	Aderente à metodologia	Último rateio	Data base fechamento	Observação
2/2019	Sim	12/04/2019 08:12:08	12/03/2019	Sem observação

