

**RELATÓRIO CIRCUNSTANCIADO DAS ATIVIDADES
DESENVOLVIDAS NO MÊS DE MARÇO/2020, CONFORME O 9º
TERMO ADITIVO DO CONTRATO DE GESTÃO Nº131/2012-SES-
GO CELEBRADO ENTRE O ESTADO DE GOIÁS, POR INTERMÉDIO
DA SECRETARIA DE ESTADO DA SAÚDE, E O INSTITUTO DE
GESTÃO E HUMANIZAÇÃO - IGH, PARA O GERENCIAMENTO E
OPERACIONALIZAÇÃO DAS AÇÕES E SERVIÇOS DE SAÚDE DO
HMI - HOSPITAL ESTADUAL MATERNO - INFANTIL DR.
JURANDIR DO NASCIMENTO / IGH.**

Goiânia – GO

Março /2020

SUMÁRIO

| | |
|---|----|
| 1. Apresentação | 3 |
| 2. Descrição dos Serviços | 5 |
| 3. Organograma | 6 |
| 4. Atividades Desenvolvidas..... | 7 |
| 4.1. Assistência Hospitalar | 7 |
| 4.2. Metas Contratuais..... | 8 |
| a. Saídas hospitalares | 9 |
| b. Atendimento de Urgência e Emergência..... | 9 |
| c. Atendimento Ambulatorial..... | 9 |
| 5. Outras Atividades Desenvolvidas..... | 11 |
| 5.1. Atendimento Multiprofissional..... | 11 |
| 5.2. Serviço Auxiliar de Diagnóstico e Terapia..... | 11 |
| 6. Divulgação das atividades realizadas | 12 |
| 7. Relatório de Custos | 14 |

1. APRESENTAÇÃO

Este Relatório Circunstanciado das Atividades Desenvolvidas visa apresentar as principais atividades realizadas no Hospital Materno Infantil em **março de 2020**, possibilitando análise de desempenho e fundamentando a avaliação das atividades pela Secretaria de Estado da Saúde de Goiás – SES/GO.

O Hospital Materno Infantil (HMI) atuante desde 1972 é referência estadual em atendimento de casos de média e alta complexidade nas áreas da saúde da mulher e da criança, com destaque na cirurgia de separação de gêmeos siameses e no tratamento de hemangiomas. Seu atendimento é 100% de usuários do Sistema Único de Saúde (SUS), quer por demanda espontânea ou pelo Sistema de Referência/Contra Referência. Dedicar-se, principalmente, à assistência médico-hospitalar e contribui com o ensino e pesquisa.

Em junho de 2012 a Secretaria de Estado da Saúde de Goiás – SES/GO e o Instituto de Gestão e Humanização – IGH firmaram Termo de Transferência para gerenciar e operacionalizar os serviços no HMI, localizado na Rua R-7 com avenida perimetral, s/nº, Setor Coimbra, CEP: 74.125-120.

Atualmente, a gestão do HMI é realizada pelo IGH, através do **10º Termo Aditivo** ao Termo de Transferência de Gestão n. 131/2012-SES/GO, celebrado com o Estado de Goiás, com **vigência até 25 de junho de 2020**, pelas disposições da Lei Estadual nº 15.503, de 28/12/2005, e suas alterações.

O Instituto de Gestão e Humanização – IGH possui personalidade jurídica de direito privado, sem finalidade lucrativa, qualificada como Organização Social de Saúde no Estado de Goiás, por meio do Decreto Estadual nº 7.650/2012.

O IGH surgiu da percepção de profissionais especializados em Saúde da necessidade de melhoria na Gestão do SUS.

O objetivo primordial é utilizar e divulgar práticas de Gestão modernas, capazes de maximizar os resultados de Unidades prestadoras de Serviços de Saúde e quebrar paradigmas que estigmatizam o SUS como falta de qualidade no atendimento, descaso aos usuários, entre outros aspectos.

Nossa Missão

Prestar serviços de excelência em Saúde, melhorando a qualidade de vida dos beneficiários e contribuindo para o crescimento dos seus colaboradores.

Nossa Visão

Ser referência nacional em prestação de serviços de saúde.

Nossos Valores

- Motivação por ideal, valorizando as pessoas;
- Obstinação e perseverança;
- Velocidade de decisão e execução;
- Excelência e melhoria contínua;
- Humanização e Responsabilidade Social.

IGH – Instituto de Gestão e Humanização

- **Superintendência:** Paulo Bitencourt
- **Diretoria Técnica Corporativa:** Gustavo Guimarães
- **Diretoria Administrativa Corporativa:** Sigevaldo Santana
- **Diretoria Regional:** Rita de Cássia Leal
- **Gerência Administrativa:** Eliabe Araujo

HMI – Hospital Materno Infantil

- **Diretorias**
Diretoria Geral: Laryssa Barbosa
Diretoria Técnica: Sara Barbosa
- **Gerências**
Gerência Operacional – Pedro Muricy
Gerência de Enfermagem - Luzia Helena Porfírio
Gerência de T.I - Maurício Gesta

Em consonância com o contrato firmado entre a Secretaria de Estado de Saúde de Goiás – SES/GO o Instituto de Gestão e Humanização – IGH, faz-se necessário, na oportunidade, a apresentação do RELATÓRIO DAS ATIVIDADES DESENVOLVIDAS referente ao mês de **março de 2020**, de acordo com a CLÁUSULA QUINTA – DAS OBRIGAÇÕES DO CONTRATADO, parágrafo XVI. Enviar ao CONTRATANTE, até o dia 10 do mês subsequente ao das atividades desenvolvidas, ou no dia útil que lhe for imediatamente posterior, na forma por ele definida, todas as informações sobre as atividades desenvolvidas na unidade, bem como sobre a movimentação dos recursos financeiros recebidos e realizados.



2. DESCRIÇÃO DOS SERVIÇOS

Nome: HOSPITAL ESTADUAL MATERNO – INFANTIL DR. JURANDIR DO NASCIMENTO - HMI

CNES: 2339196

Endereço: Rua R-7 com avenida perimetral, s/nº, Setor Coimbra – Goiânia – Goiás

CEP: 74.125-120

Tipo de Unidade: Atendimento de casos de média e alta complexidade nas áreas da saúde da mulher e da criança, especializado, 100% SUS.

Regime de Funcionamento: Atendimento a urgência e emergência, conforme fluxo estabelecido pela SES / Central de Regulação Municipal, 24 horas ininterruptas e atendimento ambulatorial nas subespecialidades das áreas de pediatria e obstetrícia em horário comercial.

Esfera da Administração: Secretaria de Estado da Saúde de Goiás – SES/GO;

Esfera da Gestão: Secretaria Municipal de Saúde de Goiânia – GO.

3. ORGANOGRAMA

GOIÂNIA
HMI

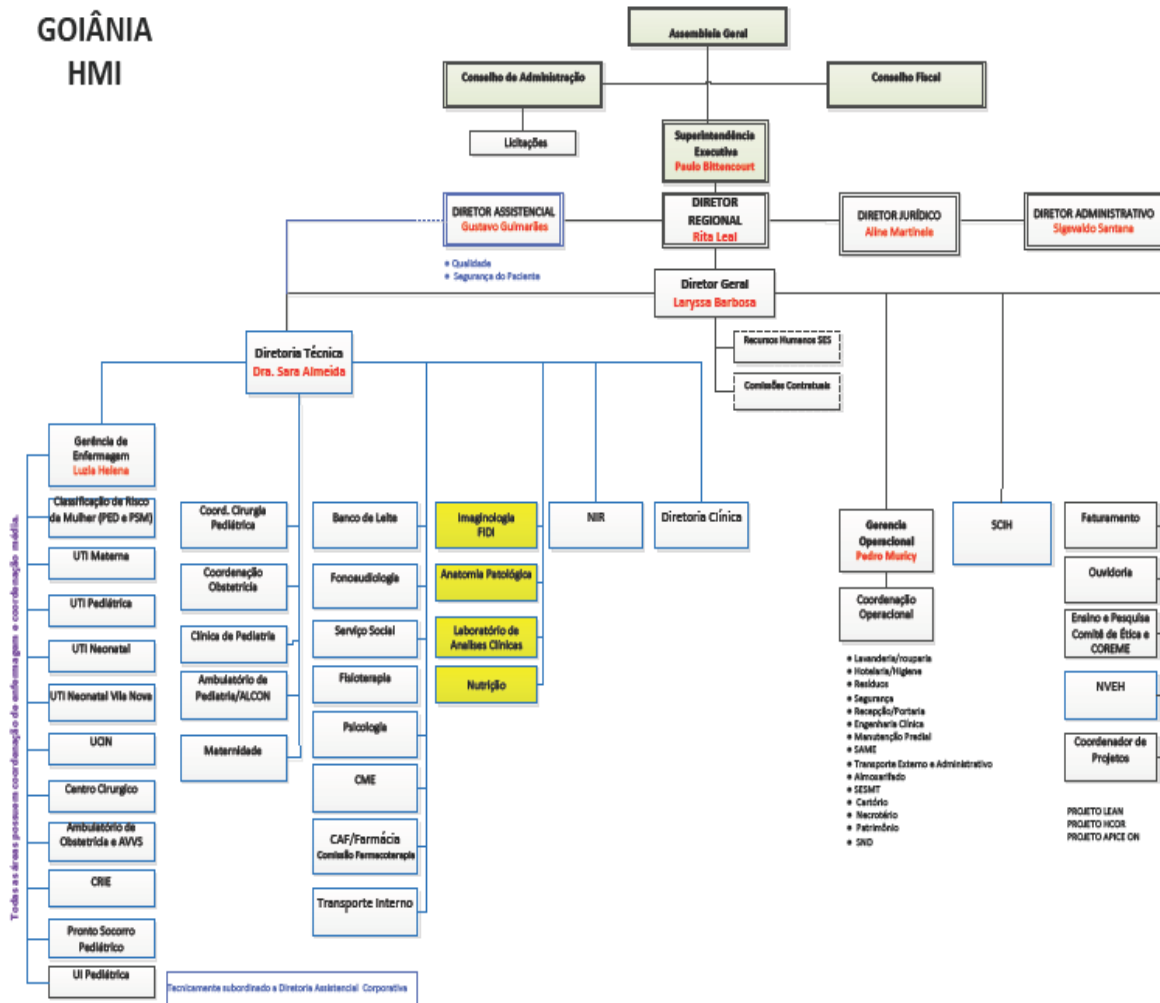

Siglas:

- DP: Departamento de Pessoal;
- NIR: Núcleo Interno de Regulação;
- SCIH: Serviço de Controle de Infecção Hospitalar;
- SESMT: Serviço Especializado em Engenharia de Segurança e Medicina do Trabalho;
- UCIN: Unidade de Cuidados Intermediários Neonatal;
- U.I.: Unidade de Internação.
- U.T.I: Unidade de Terapia Intensiva
- SAME: Serviço de Arquivo Médico e Estatística
- CRIE: Centro de Referência de Imunobiológico Especiais
- CERFIS: Centro de Reabilitação de Fissuras Lábio-Palatinas

4. ATIVIDADES REALIZADAS

De acordo com Anexo Técnico I do 9º **Termo Aditivo** ao Termo de Transferência de Gestão n. 131/2012-SES/GO, a assistência à saúde prestada em regime de hospitalização compreenderá o conjunto de atendimentos oferecidos ao paciente, desde sua admissão no hospital até sua alta hospitalar pela patologia atendida, incluindo-se aí todos os atendimentos e procedimentos necessários para obter ou complementar o diagnóstico e as terapêuticas necessárias para o tratamento no âmbito hospitalar.

O serviço de Internação é composto por equipes de médicos, enfermeiros e multiprofissionais, que mantêm escalas de plantão cobrindo às 24 horas do dia, prestando cuidados diretos aos pacientes internados para tratamento cirúrgico ou clínico.

4.1 Assistência Hospitalar

O Hospital Materno Infantil conta com a capacidade instalada de 147 leitos.

A capacidade instalada da unidade está distribuída da seguinte forma:

| Clínica Obstétrica | | Ativos |
|---|-------------------------------|-----------|
| Internação Obstétrica | | 48 |
| UTI MATERNA | Leitos | 4 |
| | Isolamento | 1 |
| Total Obstétricos | | 53 |
| Pronto Socorro da Mulher - Emergência | | 10 |
| Clínica Pediátrica | | Ativos |
| Internação Pediátrica | Clínico | 5 |
| | Cirúrgico | 10 |
| UTI Pediátrica | Leitos | 9 |
| | Isolamento | 1 |
| UTIN | | 10 |
| UCIN | Convencional | 17 |
| | Canguru | 5 |
| Total Pediátricos | | 57 |
| Pronto Socorro da Criança - Emergência | Leitos | 16 |
| | Isolamento | 2 |
| | Leito de Estabilização | 4 |
| RPA | | 5 |

O HMI conta ainda com leitos de retaguarda no Hospital e Maternidade Vila Nova (10 leitos Utin, 20 leitos Alcon) e leitos retaguarda no HUGOL.

No processo de Hospitalização estão incluídos:

- Tratamento das possíveis complicações que possam ocorrer;
- Tratamentos concomitantes;
- Tratamento medicamentoso;
- Procedimentos e cuidados multiprofissionais;
- Serviço de apoio diagnóstico terapêutico – SADT;
- Alimentação;
- Utilização do centro cirúrgico;
- Material descartável;
- Diárias de hospitalização em quarto compartilhado ou individual;
- Diárias nas UTI;
- Acompanhantes;
- Sangue e hemoderivados;
- Fornecimento de roupas hospitalares;
- Procedimentos especiais, como: hemodiálise, fisioterapia, fonoaudiologia, endoscopia e outros que se fizerem necessários ao adequado atendimento e tratamento do paciente, de acordo com a capacidade instalada, respeitando a complexidade da instituição.

4.2 Metas Contratuais

→ Metas Quantitativas

As metas quantitativas estão previstas no Anexo II do **9º Termo Aditivo** ao Termo de Transferência de Gestão n. 131/2012-SES/GO, contemplando as Saídas Hospitalares (item 2.2), Atendimento às Urgências Referenciadas (item 2.3) e Atendimento Ambulatorial (item 2.4).

São atendidos pacientes regulados pela Central de Regulação Municipal e os pacientes que surgem por demanda espontânea.

Sendo o hospital do tipo referenciado, dispõe de atendimento a urgências e emergências, atendendo a demanda que é encaminhada conforme o fluxo estabelecido pela Secretaria de Saúde/Central de Regulação Municipal, durante as 24 do dia, durante todos os dias do ano. Priorizando a internação de pacientes de alto risco materno, perinatal e pediátrico, encaminhando pacientes de baixo risco para outras unidades de saúde por meio da Central de Regulação Municipal.

A meta de saídas hospitalares da Hospital Materno Infantil, em março de 2020, é de 776 saídas, a meta contratual de atendimento de Urgência e Emergência é de 4.100 atendimentos por mês e a meta de atendimento Ambulatorial médico é de 2.442 atendimentos por mês e atendimento Ambulatorial não médico é de 916 atendimentos por mês.

a. Saídas Hospitalares

| SAÍDAS HOSPITALARES POR ESPECIALIDADE | CONTRATADA | REALIZADO |
|---------------------------------------|------------|------------|
| Clínica Cirúrgica Pediátrica | | 55 |
| Clínica Cirúrgica CERFIS | | 5 |
| Clínica Pediátrica | | 429 |
| Clínica Obstétrica | | 417 |
| Clínica Cirúrgica Obstétrica | | 23 |
| TOTAL | 776 | 933 |

b. Atendimento de Urgência e Emergência

| ATENDIMENTO DE URGÊNCIA E EMERGÊNCIA | CONTRATADA | REALIZADO |
|--------------------------------------|--------------|--------------|
| Urgência e Emergência | 4.100 | 3.345 |

c. Atendimento Ambulatorial

| ATENDIMENTO AMBULATORIAL | REALIZADO |
|--------------------------|--------------|
| Consultas Médicas | 1.807 |

→ **Metas Qualitativas**

Conforme Anexo III do **9º Termo Aditivo** ao Termo de Transferência de Gestão n. 001/2013-SES/GO, as metas qualitativas estabelecidas são:

- Autorização de Internação Hospitalar, onde avalia a proporcionalidade de AIH em relação à atividade hospitalar (item 2.2);
- Atenção ao usuário, avaliando a resolução de queixas e pesquisa de satisfação, destinado à percepção de qualidade de serviços pelos pacientes e acompanhantes (item 2.3);
- Controle de Infecção Hospitalar, com a finalidade de avaliar a qualidade da assistência na área de infecção hospitalar (item 2.4);
- Taxa de Mortalidade Operatória, com a finalidade de monitorar o desempenho assistencial na área de cirurgia (item 2.5)
- Taxa de Cesárea em Primípara, que deverá refletir a qualidade do processo assistencial em Obstetrícia (item 2.6).

| INDICADORES | | Março |
|--|--|-------|
| AIH - Autorização de Internação Hospitalar | Apresentação AIH (100%) | 872 |
| Atenção ao Usuário | Resolução de 80% das Queixas Resolvidas | 92% |
| | Envio de relatório de Pesquisa de Satisfação | SIM |
| Controle de infecção Hospitalar | Envio de relatório Mensal | SIM |
| Mortalidade Operatória | Envio de relatório Mensal | SIM |
| Taxa de Cesárea em Primípara | Envio de relatório Mensal | SIM |

5. OUTRAS ATIVIDADES DESENVOLVIDAS

5.1 Atendimento Multiprofissional – atos não médicos

A equipe multiprofissional é formada por profissionais das áreas de Fisioterapia, Psicologia, Serviço Social e Fonoaudiologia. Os atendimentos são oferecidos às pacientes internadas e aos familiares que necessitam de acompanhamento profissional.

Os atendimentos são oferecidos às pacientes internadas e aos familiares que necessitam de acompanhamento profissional.

| ATENDIMENTO MULTIPROFISSIONAL | REALIZADO |
|-------------------------------|-----------|
| Atendimento Multiprofissional | 961 |

5.2 Serviço Auxiliar de Diagnóstico – SAD

Os exames realizados no HMI são executados por profissionais experientes e habilitados tecnicamente a desempenhar suas atividades com qualidade e compromisso assistencial. A instituição tem o compromisso de disponibilizar aos usuários acessos aos mais complexos exames e para isso, preocupa-se com a renovação de seus equipamentos e a garantia contínua de manutenções. O serviço de diagnóstico do HMI oferece os seguintes exames: eletrocardiograma, análises clínicas, análises patológicas, radiologia convencional, ultrassonografia e endoscopia para os pacientes internados e encaminhados pela Central de Regulação Municipal.

| Diagnóstico | REALIZADO |
|-------------------------|---------------|
| Eletrocardiograma | 94 |
| Análises Clínicas | 19.391 |
| Radiologia Convencional | 1.480 |
| Ultrassonografia | 2.060 |
| Endoscopia | 4 |
| Anatomia Patológica | 126 |
| Total | 23.155 |

6. DIVULGAÇÃO E FORTALECIMENTO SOCIAL DO HMI



HMI tem nova diretora geral

Os gestores do HMI receberam no dia 2 de março, a nova diretora geral da unidade, Laryssa Barbosa. Ela foi apresentada pelo superintendente do Instituto de Gestão e Humanização (IGH), Paulo Bittencourt e a diretora regional, Rita de Cássia Leal.

Natural da Paraíba, Laryssa é formada em Direito pela Universidade Federal da Paraíba – advogada -, com especialização em Direito Administrativo. Em sua trajetória profissional, a nova diretora atuou na Gestão Jurídica do Instituto de Gestão e Humanização (IGH), organiza-



Laryssa Barbosa ladeada pelos representantes do IGH - Paulo Bittencourt e Rita Leal

ção social que gere o HMI, e também em Gestão de Saúde nas unidades de referência em Salvador-Bahia.

Para Laryssa, é um desafio e privilégio trabalhar numa unidade de referência como o HMI. "Estar à frente da gestão do Materno Infantil é um desafio muito enobrecedor, esta é uma unidade muito querida pelo IGH considerando a importância do trabalho que realiza para a população do Estado de Goiás. Me sinto extremamente grata pela oportunidade de aprender e desenvolver minhas atividades nesse hospital tão querido. Tenho certeza que teremos grandes avanços e alegrias na execução dessa atividade", declarou Laryssa Barbosa.

Hospital promove ações para suas colaboradoras na semana da Mulher

Organizado pelo setor de Recursos Humanos, com o apoio da Comissão Interna de Prevenção de Acidentes (Cipa) e do Serviço Especializado em Engenharia de Segurança e Medicina do Trabalho (SESMT), a unidade promoveu no dia 3 de março, o "Dia da Beleza" e um mini bazar para suas colaboradoras. O evento foi pelo Dia Internacional da Mulher, comemorado em 8 de Março.

Das 8h às 17h, as colaboradoras da unidade puderam desfrutar de momentos especiais. O auditório do



Lorraine recebeu a maquiagem corporativa

HMI foi carinhosamente decorado para receber as servidoras que tanto se empenham no ofício de suas tarefas. Um mini bazar foi montado no local, com roupas, lingerie, acessórios para cabelo infantil - tiaras, lacinhos e presilha -, além de chinelos com várias estampas. Tudo por um preço bem acessível. E dando atenção à beleza, duas consultoras de uma empresa de cosméticos estiveram à disposição, proporcionando sessões de cuidados com pele, com avaliação e tratamento, além de realizarem um workshop ensinando o passo a passo de como fazer uma maquiagem corporativa.

A colaboradora Lorraine Nunes, do RH, foi a modelo durante a oficina de maquiagem e aprovou a ação. "Achei maravilhoso. Isso valoriza nossa beleza e eleva nossa autoestima", concluiu. "É muito gratificante saber que o hospital tem essa



Colaboradoras assistem workshop de maquiagem

preocupação com a gente. Segundo a coordenadora do setor de RH do HMI, Fábiana Mendonça, é bom que as mulheres saibam de sua importância. "O trabalho dentro de um hospital é muito estressante e a realização de atividades lúdicas ajuda a proporcionar um bem-estar ao colaborador. E o HMI sempre busca formas de demonstrar o quanto o seu colaborador é valorizado com ações que lhe dê prazer e aumente sua autoestima", afirmou a coordenadora.

Unidade promove capacitação em testagem rápida

O Núcleo de Vigilância Epidemiológica Hospitalar (NVEH) do Hospital promoveu, no dia 5 de março, quinta-feira, capacitação de teste rápido em diagnóstico para HIV e triagem para sífilis. A ação teve como objetivo fortalecer a identificação dessas infecções, contribuindo para um diagnóstico precoce e iniciar a assistência necessária.

O treinamento destinado para os enfermeiros do hospital foi ministrado pela coordenadora do NVEH, Wanda Lopes e pelas preceptoras de residência em enfermagem, Meiry Helena Gomes e Juliana Cristina Montalvão. Segundo Wanda Lopes, o treinamento abordou os proce-



Profissionais receberam certificado de capacitação dimentos que o profissional deve seguir ao realizar um teste rápido, bem como o armazenamento e preparação do material. "A capacitação fortalece a atuação do enfermeiro e traz melhoria constante na qualidade da assistência," pontuou a coordenadora.

HMI promove alegria e conscientização com a Blitz da Saúde

No dia 21 de fevereiro, o Hospital colocou o bloco da saúde em ação. Funcionários do Serviço Especializado em Engenharia de Segurança e em Medicina do Trabalho (SESMT), a Comissão Interna de Prevenção de Acidentes (Cipa), Núcleo de Vigilância Epidemiológica Hospitalar (NVEH) e Recursos Humanos da unidade aproveitaram a véspera de carnaval, e realizaram a Blitz da Saúde para funcionários, pacientes e acompanhantes da unidade.

A ação além de levar alegria e descontração teve como objetivo conscientizar o público sobre os riscos e perigos de infecções sexualmente transmissíveis (ISTs) e dar dicas de prevenção através da distribuição de folhetos educativos e preservativos. A colaboradora Neiva Veneziani gostou da iniciativa. "É reconfortante saber que a instituição tem essa



Bloquinho levou alegria e informação

preocupação com os funcionários, promovendo alegria e saúde para nós". A acompanhante Maria Auxiliadora aprovou a ação. "Não pensei que fosse ver um bloquinho de carnaval aqui. Alegrou a todos", destacou. A vice-presidente da Cipa, Andressa Barcelos falou da importância do evento. "Esse tipo de ação é necessária para fortalecer nosso foco de humanização e engajar os colaboradores em busca de um ambiente de trabalho saudável e acolhedor", afirmou.

IGH realiza integração de novos colaboradores

O Instituto de Gestão e Humanização (IGH), promoveu no dia 5 de março, das 8h30 às 17h, ação de integração para novos colaboradores, no auditório do HMI. Participaram 35 novos contratados que vão trabalhar nas unidades do HMI, Hospital Estadual de Urgências de Aparecida de Goiânia Cairo Louzada (HUAPA) e Hospital Estadual e Maternidade Nossa Senhora de Lourdes (HEMNSL), que são geridas pelo Instituto.

O treinamento é uma das primeiras capacitações que os profissionais participam após a admissão na unidade. Na oportunidade, os recém-contratados receberam informações sobre a história, missão e visão da instituição, além de orientações que vão ajudar os colaboradores a desenvolver um bom trabalho na unidade.

A integração é de caráter multidisciplinar, e contou com a participação de vários setores como Recursos Humanos, Comissão de Controle de Infecção Hospitalar (CCIH), Núcleo de Vigilância Epidemiológica (NVE), Serviço Especializado em Engenharia de Segurança e em Medicina do Trabalho (SESMT), Tecnologia da Informação e outros serviços essenciais para a formação dos novos integrantes do hospital.



Novos colaboradores recebem treinamento

EXPEDIENTE:

HOSPITAL ESTADUAL MATERNO INFANTIL

DIRETORA GERAL: LARYSSA BARBOSA
DIRETORA TÉCNICA: DRA. SARA BARBOSA

Endereço: Rua R-7 eq. 01/ Av. Perimetral - Setor Oeste
Goiânia - Goiás - CEP: 74.125-120
Fone: (62) 3956.2900
E-mail: comunicao@hmi.igh.org.br



INSTITUTO DE GESTÃO E HUMANIZAÇÃO:
SUPERINTENDENTE: PAULO BITTENCOURT
DIRETORA REGIONAL: RITA LEAL



ASSESSORIA DE COMUNICAÇÃO:
Bastidores - Assessoria de Comunicação
RT: Jornalista DORIS COSTA - Reg. Nº 886-GO
E-mail: bastidorescomunica@gmail.com

7. RELATÓRIO DE CUSTOS

Os dados apresentados referentes a custeio são derivados do Relatório de Composição e Evolução de Custos, extraídos do Relatório Standard, disponibilizados pela plataforma web KPIH – Key Performance Indicators for Health na competência de março/2020.



Relatório de composição/evolução de custos

Hospital Materno Infantil - HMI 3/2020 - 3/2020 - Com Depreciação - Com Recursos Externos

| Conta de custo | 3/2020 | | Média Valor | % comp. |
|---|---------------------|-------------|---------------------|--------------|
| | Valor | % var. | | |
| Diretos | | | | |
| Pessoal Não Médico | | | | |
| Salários e Ordenados Não Médicos - CLT | 1.785.359,72 | 0,00 | 1.785.359,72 | 15,19 |
| Encargos Sociais Não Médicos CLT | 357.071,94 | 0,00 | 357.071,94 | 3,04 |
| Provisões Não Médicos - CLT | 82.305,08 | 0,00 | 82.305,08 | 0,70 |
| Benefícios Não Médicos CLT | 17.051,37 | 0,00 | 17.051,37 | 0,15 |
| Salários e Ordenados Diretoria - CLT | 41.288,75 | 0,00 | 41.288,75 | 0,35 |
| Encargos Sociais Diretoria - CLT | 8.257,75 | 0,00 | 8.257,75 | 0,07 |
| Provisões Diretoria - CLT | 1.903,41 | 0,00 | 1.903,41 | 0,02 |
| Salários e Ordenados Não Médicos - Servidores Glosado | 1.062.702,71 | 0,00 | 1.062.702,71 | 9,04 |
| Encargos Sociais Não Médicos - Servidores Glosado | 118.066,27 | 0,00 | 118.066,27 | 1,00 |
| Benefícios Não Médicos - Servidores Glosado | 114.849,97 | 0,00 | 114.849,97 | 0,98 |
| Contribuição Patronal Não Médico Glosado | 275.414,00 | 0,00 | 275.414,00 | 2,34 |
| Prêmio Incentivo - Servidor Não Médico Glosado | 279.013,04 | 0,00 | 279.013,04 | 2,37 |
| Encargos Sociais Prêmio Incentivo - Servidor Não Médico Glosado | 30.998,35 | 0,00 | 30.998,35 | 0,26 |
| RPA Não Médicos | 27.313,45 | 0,00 | 27.313,45 | 0,23 |
| Total Pessoal Não Médico | 4.201.595,82 | 0,00 | 4.201.595,82 | 35,75 |
| Pessoal Médico | | | | |
| Salários e Ordenados Médicos - CLT | 491.593,29 | 0,00 | 491.593,29 | 4,18 |
| Encargos Sociais Médicos CLT | 98.318,66 | 0,00 | 98.318,66 | 0,84 |
| Provisões Médicos - CLT | 22.662,45 | 0,00 | 22.662,45 | 0,19 |

| | | | | |
|---|---------------------|-------------|---------------------|--------------|
| Salários e Ordenados Médicos - Servidores Glosado | 802.932,76 | 0,00 | 802.932,76 | 6,83 |
| Encargos Sociais Médicos - Servidores Glosado | 89.205,83 | 0,00 | 89.205,83 | 0,76 |
| RPA Médicos | 4.361,43 | 0,00 | 4.361,43 | 0,04 |
| Contribuição Patronal Médicos Glosado | 208.909,96 | 0,00 | 208.909,96 | 1,78 |
| Prêmio Incentivo - Servidor Médico Glosado | 175.768,25 | 0,00 | 175.768,25 | 1,50 |
| Encargos Sociais Prêmio Incentivo - Servidor Médico Glosado | 19.527,85 | 0,00 | 19.527,85 | 0,17 |
| Honorários Médicos Fixos | 564.092,50 | 0,00 | 564.092,50 | 4,80 |
| Honorários Médicos Variáveis | 1.053.753,99 | 0,00 | 1.053.753,99 | 8,97 |
| Total Pessoal Médico | 3.531.126,97 | 0,00 | 3.531.126,97 | 30,05 |

Materiais e Medicamentos de uso no Paciente

| | | | | |
|---|------------|------|------------|------|
| Medicamentos | 289.900,83 | 0,00 | 289.900,83 | 2,47 |
| Medicamentos Nutrição Parenteral | 29.404,59 | 0,00 | 29.404,59 | 0,25 |
| Materiais de Uso Laboratorial | 29.801,97 | 0,00 | 29.801,97 | 0,25 |
| Materiais Médicos Hospitalares e Odontológicos | 331.367,53 | 0,00 | 331.367,53 | 2,82 |
| Materiais Dietas Enterais | 18.532,42 | 0,00 | 18.532,42 | 0,16 |
| Materiais O.P.M.E. (Órteses, Próteses e Mat. Especiais) | 1.609,09 | 0,00 | 1.609,09 | 0,01 |
| Medicamentos Gases Medicinais | 22.194,28 | 0,00 | 22.194,28 | 0,19 |
| Fios Cirúrgicos | 6.211,95 | 0,00 | 6.211,95 | 0,05 |

Gerado em 29/04/2020 11:09

Página 1 de 3

| Conta de custo | 3/2020 | | Média Valor | % comp. |
|--|-------------------|-------------|-------------------|-------------|
| | Valor | % var. | | |
| Total Materiais e Medicamentos de uso no Paciente | 729.022,66 | 0,00 | 729.022,66 | 6,20 |

Materiais de Consumo Geral

| | | | | |
|---|-----------|------|-----------|------|
| Combustíveis e Lubrificantes | 5.254,80 | 0,00 | 5.254,80 | 0,04 |
| Gêneros Alimentícios (galões de água) | 1.641,87 | 0,00 | 1.641,87 | 0,01 |
| Materiais de E.P.I. | 13.299,49 | 0,00 | 13.299,49 | 0,11 |
| Materiais de Embalagens | 11.277,12 | 0,00 | 11.277,12 | 0,10 |
| Materiais de Escritório, Impressos e de Informática | 23.689,48 | 0,00 | 23.689,48 | 0,20 |
| Materiais de Higiene e Limpeza | 59.118,11 | 0,00 | 59.118,11 | 0,50 |
| Químicos | 17.760,13 | 0,00 | 17.760,13 | 0,15 |
| Peças e Materiais de Manutenção - Equipamentos | 13.480,59 | 0,00 | 13.480,59 | 0,11 |
| Peças e Materiais de Manutenção - Predial | 3.476,79 | 0,00 | 3.476,79 | 0,03 |
| Uniformes e Enxovais | 16.187,82 | 0,00 | 16.187,82 | 0,14 |

| | | | | |
|---|-------------------|-------------|-------------------|-------------|
| Semi Permanentes | 2.792,66 | 0,00 | 2.792,66 | 0,02 |
| Total Materiais de Consumo Geral | 167.978,88 | 0,00 | 167.978,88 | 1,43 |

Prestação de serviços

Serviços de Gestão e Administração

| | | | | |
|---|---------------------|-------------|---------------------|--------------|
| | 45.000,00 | 0,00 | 45.000,00 | 0,38 |
| Serviços de Lavanderia | 53.689,08 | 0,00 | 53.689,08 | 0,46 |
| Serviços de Nutrição | 991.598,75 | 0,00 | 991.598,75 | 8,44 |
| Serviços de Segurança Patrimonial | 210.768,33 | 0,00 | 210.768,33 | 1,79 |
| Serviços de Informática | 57.173,12 | 0,00 | 57.173,12 | 0,49 |
| Serviços de Manutenção | 334.061,71 | 0,00 | 334.061,71 | 2,84 |
| Serviços de Manutenção Engenharia Clínica | 84.160,00 | 0,00 | 84.160,00 | 0,72 |
| Serviços de Manutenção de Veículos | 3.280,00 | 0,00 | 3.280,00 | 0,03 |
| Serviços - Maternidade Vila Nova | 200.000,00 | 0,00 | 200.000,00 | 1,70 |
| Serviços Especializados em Análise da Água | 1.000,00 | 0,00 | 1.000,00 | 0,01 |
| Serviços Laboratoriais | 21.835,82 | 0,00 | 21.835,82 | 0,19 |
| Serviços de Consultoria | 35.264,77 | 0,00 | 35.264,77 | 0,30 |
| Serviços de Coleta de Resíduos Hospitalares | 11.399,06 | 0,00 | 11.399,06 | 0,10 |
| Serviços de Coleta de Resíduos Comuns | 16.860,00 | 0,00 | 16.860,00 | 0,14 |
| Serviços Radiológicos | 329.675,00 | 0,00 | 329.675,00 | 2,81 |
| Serviços de Arquivo Digital | 763,00 | 0,00 | 763,00 | 0,01 |
| Serviços de Esterilização | 81.389,00 | 0,00 | 81.389,00 | 0,69 |
| Serviços de Controle de Pragas e Vetores | 2.200,00 | 0,00 | 2.200,00 | 0,02 |
| Serviços de Outsourcing | 83.954,30 | 0,00 | 83.954,30 | 0,71 |
| Total Prestação de serviços | 2.564.071,94 | 0,00 | 2.564.071,94 | 21,82 |

Gerais

| | | | | |
|---|------------|------|------------|------|
| Água e Esgoto (dir.) | 164,04 | 0,00 | 164,04 | 0,00 |
| Despesas com Passagens | 8.960,33 | 0,00 | 8.960,33 | 0,08 |
| Energia Elétrica | 2.510,47 | 0,00 | 2.510,47 | 0,02 |
| Locação de Equipamentos Assistenciais | 136.860,10 | 0,00 | 136.860,10 | 1,16 |
| Locação de Equipamentos de Informática / Impressora | 16.521,36 | 0,00 | 16.521,36 | 0,14 |
| Locação de Imóveis Administrativo/Container e Condomínios | 93.706,96 | 0,00 | 93.706,96 | 0,80 |
| Locação de Veículos | 164.021,21 | 0,00 | 164.021,21 | 1,40 |
| Locação Cilindros Gases Medicinais | 1.661,38 | 0,00 | 1.661,38 | 0,01 |
| Serviços de Comunicação / Publicações | 8.500,00 | 0,00 | 8.500,00 | 0,07 |
| Outros Custos Gerais | 25.077,84 | 0,00 | 25.077,84 | 0,21 |

| Conta de custo | 3/2020 | | Média Valor | % comp. |
|--|-------------------|-------------|-------------------|-------------|
| | Valor | % var. | | |
| Conduções e Refeições (estacionamento, kilometragem, reembolso de refeições, condução) | 618,81 | 0,00 | 618,81 | 0,01 |
| Telefonia Direta | 3.070,28 | 0,00 | 3.070,28 | 0,03 |
| Hospedagens | 2.864,30 | 0,00 | 2.864,30 | 0,02 |
| Total Gerais | 464.537,08 | 0,00 | 464.537,08 | 3,95 |

Não operacionais

Juros e Multas Atrasos Pagamentos

| | | | | |
|-------------------------------|----------------------|-------------|----------------------|--------------|
| | 650,99 | 0,00 | 650,99 | 0,01 |
| Processos Trabalhistas | 2.477,55 | 0,00 | 2.477,55 | 0,02 |
| Perdas e Ajustes de estoques | 3.469,02 | 0,00 | 3.469,02 | 0,03 |
| Total Não operacionais | 6.597,56 | 0,00 | 6.597,56 | 0,06 |
| Total Diretos | 11.664.930,91 | 0,00 | 11.664.930,91 | 99,26 |

Indiretos

Gerais

| | | | | |
|--|----------------------|-------------|----------------------|---------------|
| Água e Esgoto (ind.) | 36.940,90 | 0,00 | 36.940,90 | 0,31 |
| Energia Elétrica (ind.) | 42.197,16 | 0,00 | 42.197,16 | 0,36 |
| Impostos, Taxas, Contribuições e Desp. Legais (ind.) | 2.502,99 | 0,00 | 2.502,99 | 0,02 |
| Telefone (ind.) | 5.379,91 | 0,00 | 5.379,91 | 0,05 |
| Total Gerais | 87.020,96 | 0,00 | 87.020,96 | 0,74 |
| Total Indiretos | 87.020,96 | 0,00 | 87.020,96 | 0,74 |
| Total | 11.751.951,87 | 0,00 | 11.751.951,87 | 100,00 |

| Competência | Aderente à metodologia | Último rateio | Data base fechamento | Observação |
|-------------|------------------------|---------------------|----------------------|----------------|
| 3/2020 | Sim | 29/04/2020 10:15:37 | 15/04/2020 | Sem observação |

