

**RELATÓRIO CIRCUNSTANCIADO DAS ATIVIDADES  
DESENVOLVIDAS NO MÊS DE JUNHO/2020, CONFORME O 9º  
TERMO ADITIVO DO CONTRATO DE GESTÃO Nº131/2012-SES-  
GO CELEBRADO ENTRE O ESTADO DE GOIÁS, POR INTERMÉDIO  
DA SECRETARIA DE ESTADO DA SAÚDE, E O INSTITUTO DE  
GESTÃO E HUMANIZAÇÃO - IGH, PARA O GERENCIAMENTO E  
OPERACIONALIZAÇÃO DAS AÇÕES E SERVIÇOS DE SAÚDE DO  
HMI - HOSPITAL ESTADUAL MATERNO - INFANTIL DR.  
JURANDIR DO NASCIMENTO / IGH.**

Goiânia – GO

Junho/2020

## SUMÁRIO

|   |    |
|---|----|
| 1. Apresentação .....                               | 3  |
| 2. Descrição dos Serviços .....                     | 5  |
| 3. Organograma .....                                | 6  |
| 4. Atividades Desenvolvidas.....                    | 7  |
| 4.1. Assistência Hospitalar .....                   | 7  |
| 4.2. Metas Contratuais.....                         | 8  |
| a. Saídas hospitalares .....                        | 9  |
| b. Atendimento de Urgência e Emergência.....        | 9  |
| c. Atendimento Ambulatorial.....                    | 9  |
| 5. Outras Atividades Desenvolvidas.....             | 11 |
| 5.1. Atendimento Multiprofissional.....             | 11 |
| 5.2. Serviço Auxiliar de Diagnóstico e Terapia..... | 11 |
| 6. Divulgação das atividades realizadas .....       | 12 |
| 7. Relatório de Custos .....                        | 13 |

## 1. APRESENTAÇÃO

Este Relatório Circunstanciado das Atividades Desenvolvidas visa apresentar as principais atividades realizadas no Hospital Materno Infantil em **junho de 2020**, possibilitando análise de desempenho e fundamentando a avaliação das atividades pela Secretaria de Estado da Saúde de Goiás – SES/GO.

O Hospital Materno Infantil (HMI) atuante desde 1972 é referência estadual em atendimento de casos de média e alta complexidade nas áreas da saúde da mulher e da criança, com destaque na cirurgia de separação de gêmeos siameses e no tratamento de hemangiomas. Seu atendimento é 100% de usuários do Sistema Único de Saúde (SUS), quer por demanda espontânea ou pelo Sistema de Referência/Contra Referência. Dedicar-se, principalmente, à assistência médico-hospitalar e contribui com o ensino e pesquisa.

Em junho de 2012 a Secretaria de Estado da Saúde de Goiás – SES/GO e o Instituto de Gestão e Humanização – IGH firmaram Termo de Transferência para gerenciar e operacionalizar os serviços no HMI, localizado na Rua R-7 com avenida perimetral, s/nº, Setor Coimbra, CEP: 74.125-120.

Atualmente, a gestão do HMI é realizada pelo IGH, através do **10º Termo Aditivo** ao Termo de Transferência de Gestão n. 131/2012-SES/GO, celebrado com o Estado de Goiás, com **vigência até 25 de junho de 2020**, pelas disposições da Lei Estadual nº 15.503, de 28/12/2005, e suas alterações.

O Instituto de Gestão e Humanização – IGH possui personalidade jurídica de direito privado, sem finalidade lucrativa, qualificada como Organização Social de Saúde no Estado de Goiás, por meio do Decreto Estadual nº 7.650/2012.

O IGH surgiu da percepção de profissionais especializados em Saúde da necessidade de melhoria na Gestão do SUS.

O objetivo primordial é utilizar e divulgar práticas de Gestão modernas, capazes de maximizar os resultados de Unidades prestadoras de Serviços de Saúde e quebrar paradigmas que estigmatizam o SUS como falta de qualidade no atendimento, descaso aos usuários, entre outros aspectos.

### **Nossa Missão**

Prestar serviços de excelência em Saúde, melhorando a qualidade de vida dos beneficiários e contribuindo para o crescimento dos seus colaboradores.

### **Nossa Visão**

Ser referência nacional em prestação de serviços de saúde.

### **Nossos Valores**

- Motivação por ideal, valorizando as pessoas;
- Obstinação e perseverança;
- Velocidade de decisão e execução;
- Excelência e melhoria contínua;
- Humanização e Responsabilidade Social.

### IGH – Instituto de Gestão e Humanização

- **Superintendência:** Paulo Bitencourt
- **Diretoria Técnica Corporativa:** Gustavo Guimarães
- **Diretoria Administrativa Corporativa:** Sigevaldo Santana
- **Diretoria Regional:** Rita de Cássia Leal
- **Gerência Administrativa:** Eliabe Araujo

### HMI – Hospital Materno Infantil

- **Diretorias**  
Diretoria Geral: Laryssa Barbosa  
Diretoria Técnica: Sara Barbosa
- **Gerências**  
Gerência Operacional – Pedro Muricy  
Gerência de Enfermagem - Luzia Helena Porfírio  
Gerência de T.I - Maurício Gesta

Em consonância com o contrato firmado entre a Secretaria de Estado de Saúde de Goiás – SES/GO o Instituto de Gestão e Humanização – IGH, faz-se necessário, na oportunidade, a apresentação do RELATÓRIO DAS ATIVIDADES DESENVOLVIDAS referente ao mês de **junho de 2020**, de acordo com a CLÁUSULA QUINTA – DAS OBRIGAÇÕES DO CONTRATADO, parágrafo XVI. Enviar ao CONTRATANTE, até o dia 10 do mês subsequente ao das atividades desenvolvidas, ou no dia útil que lhe for imediatamente posterior, na forma por ele definida, todas as informações sobre as atividades desenvolvidas na unidade, bem como sobre a movimentação dos recursos financeiros recebidos e realizados.



## 2. DESCRIÇÃO DOS SERVIÇOS

**Nome:** HOSPITAL ESTADUAL MATERNO – INFANTIL DR. JURANDIR DO NASCIMENTO - HMI

**CNES:** 2339196

**Endereço:** Rua R-7 com avenida perimetral, s/nº, Setor Coimbra – Goiânia – Goiás

**CEP:** 74.125-120

**Tipo de Unidade:** Atendimento de casos de média e alta complexidade nas áreas da saúde da mulher e da criança, especializado, 100% SUS.

**Regime de Funcionamento:** Atendimento a urgência e emergência, conforme fluxo estabelecido pela SES / Central de Regulação Municipal, 24 horas ininterruptas e atendimento ambulatorial nas subespecialidades das áreas de pediatria e obstetrícia em horário comercial.

**Esfera da Administração:** Secretaria de Estado da Saúde de Goiás – SES/GO;

**Esfera da Gestão:** Secretaria Municipal de Saúde de Goiânia – GO.

### 3. ORGANOGRAMA

GOIÂNIA  
HMI

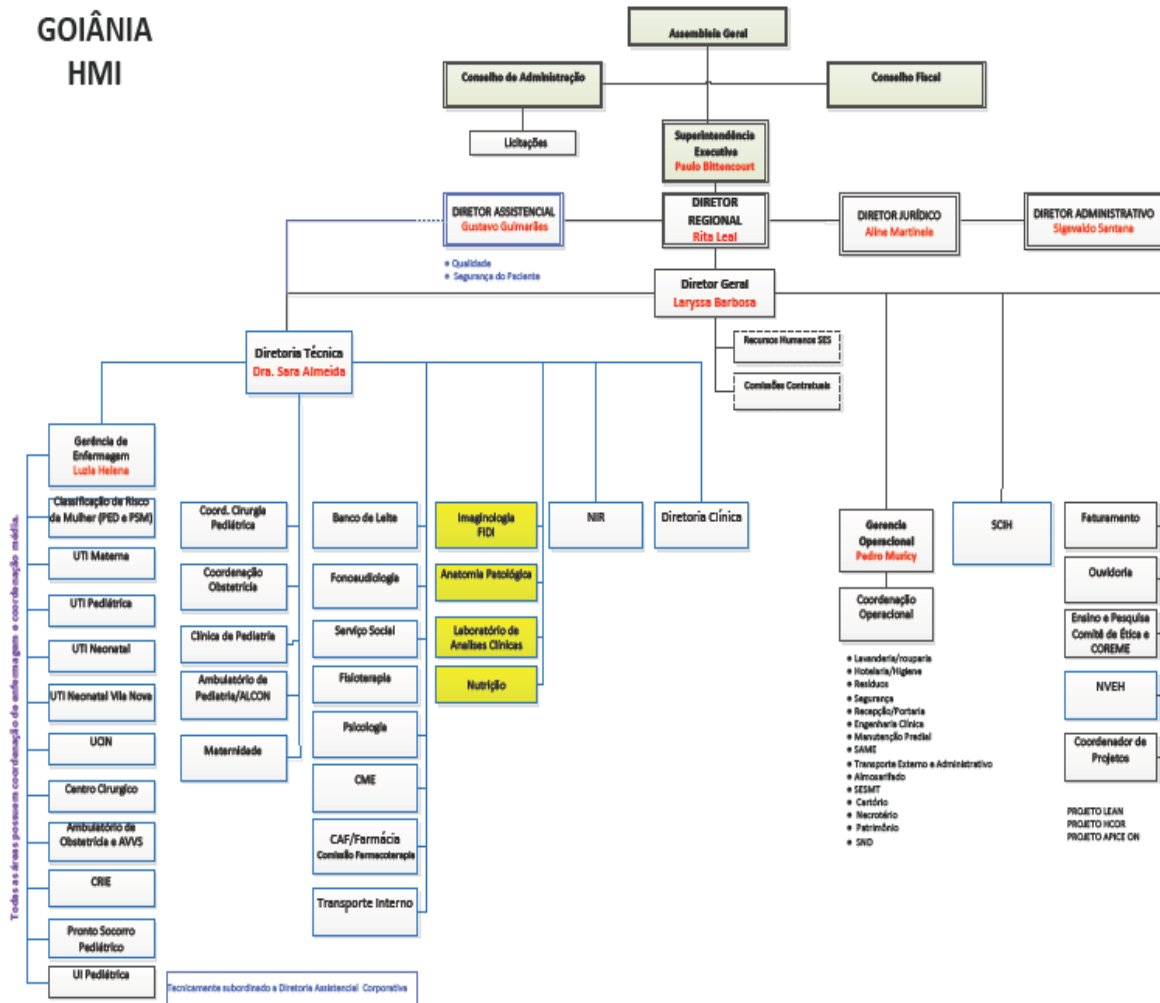

Siglas:

- DP: Departamento de Pessoal;
- NIR: Núcleo Interno de Regulação;
- SCIH: Serviço de Controle de Infecção Hospitalar;
- SESMT: Serviço Especializado em Engenharia de Segurança e Medicina do Trabalho;
- UCIN: Unidade de Cuidados Intermediários Neonatal;
- U.I.: Unidade de Internação.
- U.T.I: Unidade de Terapia Intensiva
- SAME: Serviço de Arquivo Médico e Estatística
- CRIE: Centro de Referência de Imunobiológico Especiais
- CERFIS: Centro de Reabilitação de Fissuras Lábio-Palatinas

## 4. ATIVIDADES REALIZADAS

De acordo com Anexo Técnico I do 9º **Termo Aditivo** ao Termo de Transferência de Gestão n. 131/2012-SES/GO, a assistência à saúde prestada em regime de hospitalização compreenderá o conjunto de atendimentos oferecidos ao paciente, desde sua admissão no hospital até sua alta hospitalar pela patologia atendida, incluindo-se aí todos os atendimentos e procedimentos necessários para obter ou complementar o diagnóstico e as terapêuticas necessárias para o tratamento no âmbito hospitalar.

O serviço de Internação é composto por equipes de médicos, enfermeiros e multiprofissionais, que mantêm escalas de plantão cobrindo às 24 horas do dia, prestando cuidados diretos aos pacientes internados para tratamento cirúrgico ou clínico.

### 4.1 Assistência Hospitalar

O Hospital Materno Infantil conta com a capacidade instalada de 147 leitos.

A capacidade instalada da unidade está distribuída da seguinte forma:

| Clínica Obstétrica                            |                               | Ativos    |
|---|-------------------------------|-----------|
| Internação Obstétrica                         |                               | 48        |
| UTI MATERNA                                   | Leitos                        | 4         |
|   | Isolamento                    | 1         |
| <b>Total Obstétricos</b>                      |                               | <b>53</b> |
| <b>Pronto Socorro da Mulher - Emergência</b>  |                               | <b>10</b> |
| Clínica Pediátrica                            |                               | Ativos    |
| Internação Pediátrica                         | Clínico                       | 5         |
|   | Cirúrgico                     | 10        |
| UTI Pediátrica                                | Leitos                        | 9         |
|   | Isolamento                    | 1         |
| UTIN  |                               | 10        |
| UCIN  | Convencional                  | 17        |
|   | Canguru                       | 5         |
| <b>Total Pediátricos</b>                      |                               | <b>57</b> |
| <b>Pronto Socorro da Criança - Emergência</b> | <b>Leitos</b>                 | <b>16</b> |
|   | <b>Isolamento</b>             | <b>2</b>  |
|   | <b>Leito de Estabilização</b> | <b>4</b>  |
| <b>RPA</b>                                    |                               | <b>5</b>  |

O HMI conta ainda com leitos de retaguarda no Hospital e Maternidade Vila Nova (10 leitos Utin, 20 leitos Alcon) e leitos retaguarda no HUGOL.

No processo de Hospitalização estão incluídos:

- Tratamento das possíveis complicações que possam ocorrer;
- Tratamentos concomitantes;
- Tratamento medicamentoso;
- Procedimentos e cuidados multiprofissionais;
- Serviço de apoio diagnóstico terapêutico – SADT;
- Alimentação;
- Utilização do centro cirúrgico;
- Material descartável;
- Diárias de hospitalização em quarto compartilhado ou individual;
- Diárias nas UTI;
- Acompanhantes;
- Sangue e hemoderivados;
- Fornecimento de roupas hospitalares;
- Procedimentos especiais, como: hemodiálise, fisioterapia, fonoaudiologia, endoscopia e outros que se fizerem necessários ao adequado atendimento e tratamento do paciente, de acordo com a capacidade instalada, respeitando a complexidade da instituição.

## 4.2 Metas Contratuais

### → Metas Quantitativas

As metas quantitativas estão previstas no Anexo II do **9º Termo Aditivo** ao Termo de Transferência de Gestão n. 131/2012-SES/GO, contemplando as Saídas Hospitalares (item 2.2), Atendimento às Urgências Referenciadas (item 2.3) e Atendimento Ambulatorial (item 2.4).

São atendidos pacientes regulados pela Central de Regulação Municipal e os pacientes que surgem por demanda espontânea.

Sendo o hospital do tipo referenciado, dispõe de atendimento a urgências e emergências, atendendo a demanda que é encaminhada conforme o fluxo estabelecido pela Secretaria de Saúde/Central de Regulação Municipal, durante as 24 do dia, durante todos os dias do ano. Priorizando a internação de pacientes de alto risco materno, perinatal e pediátrico, encaminhando pacientes de baixo risco para outras unidades de saúde por meio da Central de Regulação Municipal.



A meta de saídas hospitalares da Hospital Materno Infantil, em março de 2020, é de 776 saídas, a meta contratual de atendimento de Urgência e Emergência é de 4.100 atendimentos por mês e a meta de atendimento Ambulatorial médico é de 2.442 atendimentos por mês e atendimento Ambulatorial não médico é de 916 atendimentos por mês.

**a. Saídas Hospitalares**

| SAÍDAS HOSPITALARES POR ESPECIALIDADE | CONTRATADA | REALIZADO  |
|---------------------------------------|------------|------------|
| Clínica Cirúrgica Pediátrica          |            | 17         |
| Clínica Cirúrgica CERFIS              |            | 2          |
| Clínica Pediátrica                    |            | 298        |
| Clínica Obstétrica                    |            | 347        |
| Clínica Cirúrgica Obstétrica          |            | 18         |
| <b>TOTAL</b>                          | <b>776</b> | <b>682</b> |

**b. Atendimento de Urgência e Emergência**

| ATENDIMENTO DE URGÊNCIA E EMERGÊNCIA | CONTRATADA   | REALIZADO    |
|--------------------------------------|--------------|--------------|
| Urgência e Emergência                | <b>4.100</b> | <b>1.981</b> |

**c. Atendimento Ambulatorial**

| ATENDIMENTO AMBULATORIAL | REALIZADO  |
|--------------------------|------------|
| Consultas Médicas        | <b>913</b> |

→ **Metas Qualitativas**

Conforme Anexo III do **9º Termo Aditivo** ao Termo de Transferência de Gestão n. 001/2013-SES/GO, as metas qualitativas estabelecidas são:

- Autorização de Internação Hospitalar, onde avalia a proporcionalidade de AIH em relação à atividade hospitalar (item 2.2);
- Atenção ao usuário, avaliando a resolução de queixas e pesquisa de satisfação, destinado à percepção de qualidade de serviços pelos pacientes e acompanhantes (item 2.3);
- Controle de Infecção Hospitalar, com a finalidade de avaliar a qualidade da assistência na área de infecção hospitalar (item 2.4);
- Taxa de Mortalidade Operatória, com a finalidade de monitorar o desempenho assistencial na área de cirurgia (item 2.5)
- Taxa de Cesárea em Primípara, que deverá refletir a qualidade do processo assistencial em Obstetrícia (item 2.6).

| INDICADORES                                |  | Junho |
|--|--|-------|
| AIH - Autorização de Internação Hospitalar | Apresentação AIH (100%)                      | 731   |
| Atenção ao Usuário                         | Resolução de 80% das Queixas Resolvidas      |       |
|  | Envio de relatório de Pesquisa de Satisfação | SIM   |
| Controle de infecção Hospitalar            | Envio de relatório Mensal                    | SIM   |
| Mortalidade Operatória                     | Envio de relatório Mensal                    | SIM   |
| Taxa de Cesárea em Primípara               | Envio de relatório Mensal                    | SIM   |

## 5. OUTRAS ATIVIDADES DESENVOLVIDAS

### 5.1 Atendimento Multiprofissional – atos não médicos

A equipe multiprofissional é formada por profissionais das áreas de Fisioterapia, Psicologia, Serviço Social e Fonoaudiologia. Os atendimentos são oferecidos às pacientes internadas e aos familiares que necessitam de acompanhamento profissional.

Os atendimentos são oferecidos às pacientes internadas e aos familiares que necessitam de acompanhamento profissional.

| ATENDIMENTO MULTIPROFISSIONAL | REALIZADO  |
|-------------------------------|------------|
| Atendimento Multiprofissional | <b>874</b> |

### 5.2 Serviço Auxiliar de Diagnóstico – SAD

Os exames realizados no HMI são executados por profissionais experientes e habilitados tecnicamente a desempenhar suas atividades com qualidade e compromisso assistencial. A instituição tem o compromisso de disponibilizar aos usuários acessos aos mais complexos exames e para isso, preocupa-se com a renovação de seus equipamentos e a garantia contínua de manutenções. O serviço de diagnóstico do HMI oferece os seguintes exames: eletrocardiograma, análises clínicas, análises patológicas, radiologia convencional, ultrassonografia e endoscopia para os pacientes internados e encaminhados pela Central de Regulação Municipal.

| Diagnóstico             | REALIZADO     |
|-------------------------|---------------|
| Eletrocardiograma       | <b>51</b>     |
| Análises Clínicas       | <b>18.436</b> |
| Radiologia Convencional | <b>1.119</b>  |
| Ultrassonografia        | <b>1.783</b>  |
| Endoscopia              | <b>7</b>      |
| Anatomia Patológica     | <b>103</b>    |
| <b>Total</b>            | <b>21.499</b> |

## 6. DIVULGAÇÃO E FORTALECIMENTO SOCIAL DO HMI

# Mães & Filhos

Boletim Eletrônico do Hospital Estadual Materno-Infantil Dr. Jurandir do Nascimento Nº 82 - Junho/2020

### HMI alerta para o teste do pezinho

Instaurada pela União Nacional dos Serviços de Referência em Triagem Neonatal (Unisert), a campanha tem como objetivo conscientizar a população sobre a importância do Teste do Pezinho, cujo dia nacional é comemorado em 8 de junho. A unidade lembra que o exame é gratuito e obrigatório por lei e deve ser realizado entre o 3º e o 5º dia de vida do bebê.

O Teste do Pezinho é realizado a partir do sangue coletado, preferencial-

mente, do pé do recém-nascido. Anualmente, uma média de 2,4 milhões de recém-nascidos são triados no programa, segundo o Ministério da Saúde. No HMI, são realizados, em média, cerca de 70 a 80 testes, por mês. Este ano, até final de maio, foram realizados 403 triagens neonatais.

De acordo com a coordenadora da Pediatria do HMI, Ana Márcia Guimarães, é importante que os pais levem seus bebês para realização do exame. "O teste é

muito simples, rápido e seguro. Através dele, é possível detectar, de maneira efetiva, algumas doenças genéticas ou metabólicas que podem comprometer a saúde da criança", afirmou a médica.

O teste básico, oferecido pelo Sistema Único de Saúde (SUS), detecta seis doenças que não apresentam sintomas no nascimento. São elas: hipotireoidismo congênito; fenilcetonúria; doença falciforme; fibrose cística; deficiência de biotina; e hiperplasia adrenal congênita.

### Unidade comemora a Semana de Enfermagem

A diretoria e a gerência de Enfermagem do hospital prepararam uma homenagem especial aos 495 profissionais de Enfermagem, na semana dedicada a eles, seguindo as recomendações do Ministério da Saúde. Nos dias 14 e 15 de maio, em comemoração ao Dia do Enfermeiro e do Técnico e auxiliar em Enfermagem, celebrados nos dias 12 e 20 de maio respectivamente, esses profissionais receberam bombons e um cartão parabenizando a cada um pelo empenho e comprometimento dentro da unidade no intuito de salvar vidas. Também foram sorteados vários brindes.

O gesto agradeceu aos profissionais.

"Fiquei muito feliz! Essa atenção vem nos mostrar que somos reconhecidos e isso nos dá força para continuar o trabalho", disse a enfermeira Patrícia Peixoto. "Muito merecida essa homenagem, pois somos uma categoria fundamental aos pacientes e estamos na linha de frente da assistência, dando todo o suporte necessário", afirmou a técnica de enfermagem Maria Edileusa Sousa, que trabalha há 15 anos no HMI.

A gerente de Enfermagem, Luzia Helena Berigo, destacou a ação. "Fomos a cada setor, para parabenizar e agradecer a esses profissionais guerreiros. Temos uma equipe excelente, que trabalha

com dedicação, carinho e humanização. Queremos que saibam o quanto são importantes e valorizados", completou.



Gerência e coordenações de Enfermagem para distribuição de bombons e brindes

### Colaboradores recebem agradecimento por serviços prestados

Os gestores, coordenadores e diretoria da unidade foram surpreendidos, no dia 21 de maio, com a entrega de deliciosos *brownies* e demonstração de carinho.

A iniciativa foi do médico Assuero Seixas, coordenador do Núcleo Interno de Regulação (NIR) do hospital, com parceria da empresa *Sablé Patisserie*, como forma de agradecer a todos pela dedicação e os cuidados preventivos adotados nas áreas assistenciais e administrativas contra o coronavírus. "Quis manifestar minha gratidão e apreço a



Gerência e coordenações de Enfermagem para distribuição de bombons e brindes

toda essa equipe que nos acolhe e nos dá a direção para o desenvolvimento de um belo trabalho", afirmou Assuero.

A satisfação dos colegas foi consensual. "São atitudes como essa do nosso colega, que nos fortalecem e nos motivam", afirmou a coordenadora de Recursos Humanos, Fábria Mendonça. "Em um momento de grande exigência de toda a equipe, é gratificante sentirmos o apoio dos colegas. Nos faz acreditar que estamos no caminho certo. Que o Senhor nos abençoe", declarou a diretora técnica, Sara Barbosa.

#### EXPEDIENTE:

Hospital Estadual Materno-Infantil Dr. Jurandir do Nascimento (HMI)  
Diretora Geral: Laryssa Barbosa  
Diretora Técnica: Sara Barbosa  
Endereço: Rua R-7, esquina com Avenida Perimetral, Setor Oeste - Goiânia/GO  
CEP: 74.125 - 120  
Telefone: (62) 3936.2900

**HMI** HOSPITAL ESTADUAL MATERNO-INFANTIL  
DR. JURANDIR DO NASCIMENTO  
Instituto de Gestão e Humanização (IGH)  
Superintendente: Paulo Bittencourt  
Diretora Regional: Rita de Cássia Leal

SUS + SES  
Secretaria de  
Estado da  
Saúde  
Assessoria de Comunicação do HMI:  
Bastidores - Assessoria de Comunicação  
RT: Jornalista Doris Costa - Reg. Nº 886/GO  
Email: [hmicomunicacao@gmail.com](mailto:hmicomunicacao@gmail.com)

## 7. RELATÓRIO DE CUSTOS

Os dados apresentados referentes a custeio são derivados do Relatório de Composição e Evolução de Custos, extraídos do Relatório Standard, disponibilizados pela plataforma web KPIH – Key Performance Indicators for Health na competência de junho/2020.



### Relatório de composição/evolução de custos

Hospital Materno Infantil - HMI 6/2020 - 6/2020 - Com Depreciação - Com Recursos Externos

| Conta de custo                                     | 6/2020              |             | Média Valor         | % comp.      |
|--|---------------------|-------------|---------------------|--------------|
|  | Valor               | % var.      |                     |              |
| <b>Diretos</b>                                     |                     |             |                     |              |
| <b>Pessoal Não Médico</b>                          |                     |             |                     |              |
| Salários e Ordenados Não Médicos - CLT             | 1.866.371,21        | 0,00        | 1.866.371,21        | 21,43        |
| Encargos Sociais Não Médicos CLT                   | 373.274,24          | 0,00        | 373.274,24          | 4,29         |
| Provisões Não Médicos - CLT                        | 86.039,71           | 0,00        | 86.039,71           | 0,99         |
| Benefícios Não Médicos CLT                         | 14.237,39           | 0,00        | 14.237,39           | 0,16         |
| Salários e Ordenados Diretoria - CLT               | 54.788,75           | 0,00        | 54.788,75           | 0,63         |
| Encargos Sociais Diretoria - CLT                   | 10.957,75           | 0,00        | 10.957,75           | 0,13         |
| Provisões Diretoria - CLT                          | 2.525,76            | 0,00        | 2.525,76            | 0,03         |
| RPA Não Médicos                                    | 366,67              | 0,00        | 366,67              | 0,00         |
| <b>Total Pessoal Não Médico</b>                    | <b>2.408.561,48</b> | <b>0,00</b> | <b>2.408.561,48</b> | <b>27,65</b> |
| <b>Pessoal Médico</b>                              |                     |             |                     |              |
| Salários e Ordenados Médicos - CLT                 | 535.313,60          | 0,00        | 535.313,60          | 6,15         |
| Encargos Sociais Médicos CLT                       | 107.062,72          | 0,00        | 107.062,72          | 1,23         |
| Provisões Médicos - CLT                            | 24.677,96           | 0,00        | 24.677,96           | 0,28         |
| Honorários Médicos Fixos                           | 561.160,70          | 0,00        | 561.160,70          | 6,44         |
| Honorários Médicos Variáveis                       | 1.045.802,73        | 0,00        | 1.045.802,73        | 12,01        |
| <b>Total Pessoal Médico</b>                        | <b>2.274.017,71</b> | <b>0,00</b> | <b>2.274.017,71</b> | <b>26,11</b> |
| <b>Materiais e Medicamentos de uso no Paciente</b> |                     |             |                     |              |
| Medicamentos                                       | 255.861,84          | 0,00        | 255.861,84          | 2,94         |

|  |                   |             |                   |              |
|--|-------------------|-------------|-------------------|--------------|
| Medicamentos Nutrição Parenteral                         | 75.706,45         | 0,00        | 75.706,45         | 0,87         |
| Materiais de Uso Laboratorial                            | 35.159,64         | 0,00        | 35.159,64         | 0,40         |
| Materiais Médicos Hospitalares e Odontológicos           | 532.102,32        | 0,00        | 532.102,32        | 6,11         |
| Materiais Dietas Enterais                                | 28.284,39         | 0,00        | 28.284,39         | 0,32         |
| Medicamentos Gases Medicinais                            | 22.194,28         | 0,00        | 22.194,28         | 0,25         |
| Fios Cirúrgicos  | 5.411,92          | 0,00        | 5.411,92          | 0,06         |
| <b>Total Materiais e Medicamentos de uso no Paciente</b> | <b>954.720,84</b> | <b>0,00</b> | <b>954.720,84</b> | <b>10,96</b> |

## Materiais de Consumo Geral

Combustíveis e Lubrificantes

|   |           |      |           |      |
|---|-----------|------|-----------|------|
|   | 5.254,80  | 0,00 | 5.254,80  | 0,06 |
| Gêneros Alimentícios ( galões de água )             | 1.941,68  | 0,00 | 1.941,68  | 0,02 |
| Materiais de Copa e Cozinha                         | 147,00    | 0,00 | 147,00    | 0,00 |
| Materiais de E.P.I.                                 | 13.457,34 | 0,00 | 13.457,34 | 0,15 |
| Materiais de Embalagens                             | 13.470,43 | 0,00 | 13.470,43 | 0,15 |
| Materiais de Escritório, Impressos e de Informática | 19.563,66 | 0,00 | 19.563,66 | 0,22 |
| Materiais de Higiene e Limpeza                      | 69.619,35 | 0,00 | 69.619,35 | 0,80 |
| Químicos  | 23.553,51 | 0,00 | 23.553,51 | 0,27 |
| Peças e Materiais de Manutenção - Equipamentos      | 18.214,76 | 0,00 | 18.214,76 | 0,21 |
| Peças e Materiais de Manutenção - Predial           | 8.524,60  | 0,00 | 8.524,60  | 0,10 |
| Uniformes e Enxovais                                | 11.885,20 | 0,00 | 11.885,20 | 0,14 |

| Conta de custo                          | 6/2020            |             | Média<br>Valor    | % comp.     |
|---|-------------------|-------------|-------------------|-------------|
|   | Valor             | % var.      |                   |             |
| Semi Permanentes                        | 7.614,43          | 0,00        | 7.614,43          | 0,09        |
| <b>Total Materiais de Consumo Geral</b> | <b>193.246,76</b> | <b>0,00</b> | <b>193.246,76</b> | <b>2,22</b> |

## Prestação de serviços

Serviços de Gestão e Administração

|   |            |      |            |       |
|---|------------|------|------------|-------|
|   | 45.000,00  | 0,00 | 45.000,00  | 0,52  |
| Serviços de Lavanderia                    | 59.844,68  | 0,00 | 59.844,68  | 0,69  |
| Serviços de Nutrição                      | 936.796,30 | 0,00 | 936.796,30 | 10,76 |
| Serviços de Segurança Patrimonial         | 210.768,33 | 0,00 | 210.768,33 | 2,42  |
| Serviços de Informática                   | 74.706,42  | 0,00 | 74.706,42  | 0,86  |
| Serviços de Manutenção                    | 158.359,76 | 0,00 | 158.359,76 | 1,82  |
| Serviços de Manutenção Engenharia Clínica | 84.160,00  | 0,00 | 84.160,00  | 0,97  |
| Serviços de Manutenção de Veículos        | 140,00     | 0,00 | 140,00     | 0,00  |
| Serviços - Maternidade Vila Nova          | 200.000,00 | 0,00 | 200.000,00 | 2,30  |

|   |                     |             |                     |              |
|---|---------------------|-------------|---------------------|--------------|
| Serviços Especializados em Análise da Água  | 3.955,72            | 0,00        | 3.955,72            | 0,05         |
| Serviços Laboratoriais                      | 22.467,43           | 0,00        | 22.467,43           | 0,26         |
| Serviços de Consultoria                     | 28.890,90           | 0,00        | 28.890,90           | 0,33         |
| Serviços de Coleta de Resíduos Hospitalares | 10.868,64           | 0,00        | 10.868,64           | 0,12         |
| Serviços de Coleta de Resíduos Comuns       | 16.800,00           | 0,00        | 16.800,00           | 0,19         |
| Serviços Radiológicos                       | 329.375,00          | 0,00        | 329.375,00          | 3,78         |
| Serviços de Arquivo Digital                 | 763,00              | 0,00        | 763,00              | 0,01         |
| Serviços de Esterilização                   | 81.389,00           | 0,00        | 81.389,00           | 0,93         |
| Serviços de Controle de Pragas e Vetores    | 1.000,00            | 0,00        | 1.000,00            | 0,01         |
| Serviços de Outsourcing                     | 83.954,30           | 0,00        | 83.954,30           | 0,96         |
| <b>Total Prestação de serviços</b>          | <b>2.349.239,48</b> | <b>0,00</b> | <b>2.349.239,48</b> | <b>26,97</b> |

## Gerais

|  |                   |             |                   |             |
|--|-------------------|-------------|-------------------|-------------|
| Água e Esgoto (dir.)   | 187,02            | 0,00        | 187,02            | 0,00        |
| Despesas com Passagens   | 4.598,27          | 0,00        | 4.598,27          | 0,05        |
| Energia Elétrica   | 2.626,78          | 0,00        | 2.626,78          | 0,03        |
| Locação de Equipamentos Assistenciais  | 135.615,20        | 0,00        | 135.615,20        | 1,56        |
| Locação de Equipamentos de Informática / Impressora                                    | 18.961,36         | 0,00        | 18.961,36         | 0,22        |
| Locação de Imóveis Administrativo/Container e Condomínios                              | 93.706,96         | 0,00        | 93.706,96         | 1,08        |
| Locação de Veículos  | 142.471,21        | 0,00        | 142.471,21        | 1,64        |
| Locação Cilindros Gases Medicinais   | 1.442,98          | 0,00        | 1.442,98          | 0,02        |
| Serviços de Comunicação / Publicações  | 15.166,84         | 0,00        | 15.166,84         | 0,17        |
| Outros Custos Gerais   | 22.407,00         | 0,00        | 22.407,00         | 0,26        |
| Condições e Refeições (estacionamento, kilometragem, reembolso de refeições, condução) | 118,90            | 0,00        | 118,90            | 0,00        |
| Telefonia Direta   | 3.266,00          | 0,00        | 3.266,00          | 0,04        |
| Hospedagens  | 989,00            | 0,00        | 989,00            | 0,01        |
| <b>Total Gerais</b>  | <b>441.557,52</b> | <b>0,00</b> | <b>441.557,52</b> | <b>5,07</b> |

## Não operacionais

Juros e Multas Atrasos Pagamentos

|                               |                     |             |                     |              |
|-------------------------------|---------------------|-------------|---------------------|--------------|
|                               | 5.179,39            | 0,00        | 5.179,39            | 0,06         |
| <b>Total Não operacionais</b> | <b>5.179,39</b>     | <b>0,00</b> | <b>5.179,39</b>     | <b>0,06</b>  |
| <b>Total Diretos</b>          | <b>8.626.523,18</b> | <b>0,00</b> | <b>8.626.523,18</b> | <b>99,04</b> |

## Indiretos

### Gerais

|                      |           |      |           |      |
|----------------------|-----------|------|-----------|------|
| Água e Esgoto (ind.) | 36.344,70 | 0,00 | 36.344,70 | 0,42 |
|----------------------|-----------|------|-----------|------|



| Conta de custo                                       | 6/2020              |             | Média<br>Valor      | % comp.       |
|--|---------------------|-------------|---------------------|---------------|
|  | Valor               | % var.      |                     |               |
| Energia Elétrica (ind.)                              | 40.193,85           | 0,00        | 40.193,85           | 0,46          |
| Impostos, Taxas, Contribuições e Desp. Legais (ind.) | 993,22              | 0,00        | 993,22              | 0,01          |
| Telefone (ind.)                                      | 5.665,92            | 0,00        | 5.665,92            | 0,07          |
| <b>Total Gerais</b>                                  | <b>83.197,69</b>    | <b>0,00</b> | <b>83.197,69</b>    | <b>0,96</b>   |
| <b>Total Indiretos</b>                               | <b>83.197,69</b>    | <b>0,00</b> | <b>83.197,69</b>    | <b>0,96</b>   |
| <b>Total</b>   | <b>8.709.720,87</b> | <b>0,00</b> | <b>8.709.720,87</b> | <b>100,00</b> |

| Competência | Aderente à metodologia | Último rateio       | Data base fechamento | Observação     |
|-------------|------------------------|---------------------|----------------------|----------------|
| 6/2020      | Sim                    | 10/07/2020 16:47:42 | 10/07/2020           | Sem observação |



