

**RELATÓRIO CIRCUNSTANCIADO DAS ATIVIDADES
DESENVOLVIDAS NO MÊS DE JULHO/2020, CONFORME O 11º
TERMO ADITIVO DO CONTRATO DE GESTÃO Nº131/2012-SES-
GO CELEBRADO ENTRE O ESTADO DE GOIÁS, POR INTERMÉDIO
DA SECRETARIA DE ESTADO DA SAÚDE, E O INSTITUTO DE
GESTÃO E HUMANIZAÇÃO - IGH, PARA O GERENCIAMENTO E
OPERACIONALIZAÇÃO DAS AÇÕES E SERVIÇOS DE SAÚDE DO
HMI - HOSPITAL ESTADUAL MATERNO - INFANTIL DR.
JURANDIR DO NASCIMENTO / IGH.**

Goiânia – GO

Julho/2020

SUMÁRIO

1. Apresentação	3
2. Descrição dos Serviços	5
3. Organograma	6
4. Atividades Desenvolvidas.....	7
4.1. Assistência Hospitalar	7
4.2. Metas Contratuais.....	8
a. Indicadores e Metas de Produção	8
b. Cirurgias Eletivas.....	9
c. Atendimento de Urgência e Emergência.....	9
d. Atendimento Ambulatorial.....	10
4.3. Indicadores e Metas de Desempenho.....	10
5. Outras Atividades Desenvolvidas.....	11
5.1. Serviço Auxiliar de Diagnóstico e Terapia.....	11
6. Divulgação das atividades realizadas	12
7. Relatório de Custos	14

1. APRESENTAÇÃO

Este Relatório Circunstanciado das Atividades Desenvolvidas visa apresentar as principais atividades realizadas no Hospital Materno Infantil em **julho de 2020**, possibilitando análise de desempenho e fundamentando a avaliação das atividades pela Secretaria de Estado da Saúde de Goiás – SES/GO.

O Hospital Materno Infantil (HMI) atuante desde 1972 é referência estadual em atendimento de casos de média e alta complexidade nas áreas da saúde da mulher e da criança, com destaque na cirurgia de separação de gêmeos siameses e no tratamento de hemangiomas. Seu atendimento é 100% de usuários do Sistema Único de Saúde (SUS), quer por demanda espontânea ou pelo Sistema de Referência/Contra Referência. Dedicar-se, principalmente, à assistência médico-hospitalar e contribui com o ensino e pesquisa.

Em junho de 2012 a Secretaria de Estado da Saúde de Goiás – SES/GO e o Instituto de Gestão e Humanização – IGH firmaram Termo de Transferência para gerenciar e operacionalizar os serviços no HMI, localizado na Rua R-7 com avenida perimetral, s/nº, Setor Coimbra, CEP: 74.125-120.

Atualmente, a gestão do HMI é realizada pelo IGH, através do **11º Termo Aditivo** ao Termo de Transferência de Gestão n. 131/2012-SES/GO, celebrado com o Estado de Goiás, com **vigência até 25 de junho de 2021**, pelas disposições da Lei Estadual nº 15.503, de 28/12/2005, e suas alterações.

O Instituto de Gestão e Humanização – IGH possui personalidade jurídica de direito privado, sem finalidade lucrativa, qualificada como Organização Social de Saúde no Estado de Goiás, por meio do Decreto Estadual nº 7.650/2012.

O IGH surgiu da percepção de profissionais especializados em Saúde da necessidade de melhoria na Gestão do SUS.

O objetivo primordial é utilizar e divulgar práticas de Gestão modernas, capazes de maximizar os resultados de Unidades prestadoras de Serviços de Saúde e quebrar paradigmas que estigmatizam o SUS como falta de qualidade no atendimento, descaso aos usuários, entre outros aspectos.

Nossa Missão

Prestar serviços de excelência em Saúde, melhorando a qualidade de vida dos beneficiários e contribuindo para o crescimento dos seus colaboradores.

Nossa Visão

Ser referência nacional em prestação de serviços de saúde.

Nossos Valores

- Motivação por ideal, valorizando as pessoas;
- Obstinação e perseverança;
- Velocidade de decisão e execução;
- Excelência e melhoria contínua;
- Humanização e Responsabilidade Social.

IGH – Instituto de Gestão e Humanização

- **Superintendência:** Paulo Bitencourt
- **Diretoria Técnica Corporativa:** Gustavo Guimarães
- **Diretoria Administrativa Corporativa:** Sigevaldo Santana
- **Diretoria Regional:** Rita de Cássia Leal
- **Gerência Administrativa:** Eliabe Araujo

HMI – Hospital Materno Infantil

- **Diretorias**
Diretoria Geral: Laryssa Barbosa
Diretoria Técnica: Sara Barbosa
- **Gerências**
Gerência Operacional – Pedro Muricy
Gerência de Enfermagem - Luzia Helena Porfírio
Gerência de T.I - Maurício Gesta

Em consonância com o contrato firmado entre a Secretaria de Estado de Saúde de Goiás – SES/GO o Instituto de Gestão e Humanização – IGH, faz-se necessário, na oportunidade, a apresentação do RELATÓRIO DAS ATIVIDADES DESENVOLVIDAS referente ao mês de **julho de 2020**, de acordo com a CLÁUSULA QUINTA – DAS OBRIGAÇÕES DO CONTRATADO, parágrafo XVI. Enviar ao CONTRATANTE, até o dia 10 do mês subsequente ao das atividades desenvolvidas, ou no dia útil que lhe for imediatamente posterior, na forma por ele definida, todas as informações sobre as atividades desenvolvidas na unidade, bem como sobre a movimentação dos recursos financeiros recebidos e realizados.



2. DESCRIÇÃO DOS SERVIÇOS

Nome: HOSPITAL ESTADUAL MATERNO – INFANTIL DR. JURANDIR DO NASCIMENTO - HMI

CNES: 2339196

Endereço: Rua R-7 com avenida perimetral, s/nº, Setor Coimbra – Goiânia – Goiás

CEP: 74.125-120

Tipo de Unidade: Atendimento de casos de média e alta complexidade nas áreas da saúde da mulher e da criança, especializado, 100% SUS.

Regime de Funcionamento: Atendimento a urgência e emergência, conforme fluxo estabelecido pela SES / Central de Regulação Municipal, 24 horas ininterruptas e atendimento ambulatorial nas subespecialidades das áreas de pediatria e obstetrícia em horário comercial.

Esfera da Administração: Secretaria de Estado da Saúde de Goiás – SES/GO;

Esfera da Gestão: Secretaria Municipal de Saúde de Goiânia – GO.

3. ORGANOGRAMA

GOIÂNIA
HMI

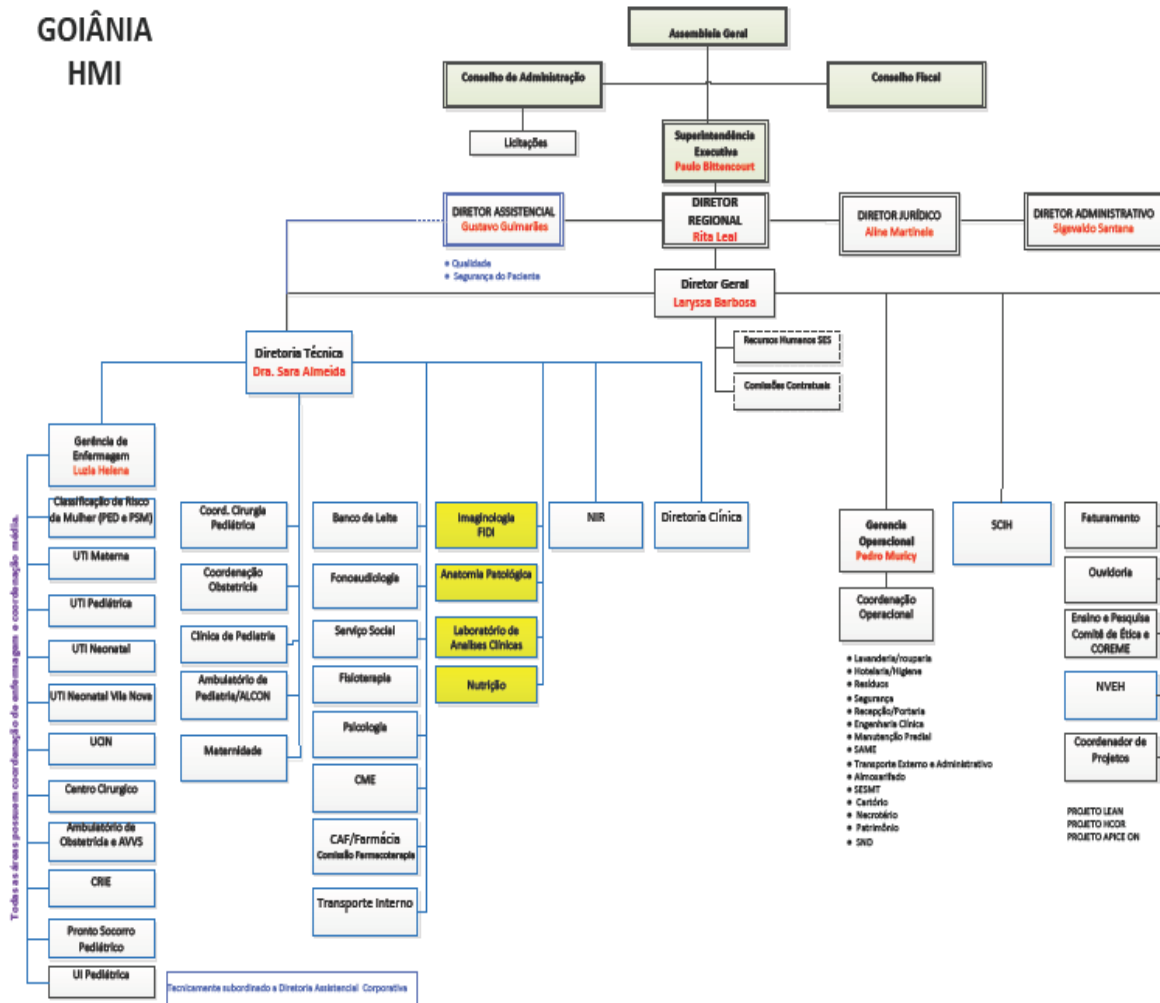

Siglas:

- DP: Departamento de Pessoal;
- NIR: Núcleo Interno de Regulação;
- SCIH: Serviço de Controle de Infecção Hospitalar;
- SESMT: Serviço Especializado em Engenharia de Segurança e Medicina do Trabalho;
- UCIN: Unidade de Cuidados Intermediários Neonatal;
- U.I.: Unidade de Internação.
- U.T.I: Unidade de Terapia Intensiva
- SAME: Serviço de Arquivo Médico e Estatística
- CRIE: Centro de Referência de Imunobiológico Especiais
- CERFIS: Centro de Reabilitação de Fissuras Lábio-Palatinas

4. ATIVIDADES DESENVOLVIDAS

De acordo com Anexo Técnico I do **11º Termo Aditivo** ao Termo de Transferência de Gestão n. 131/2012-SES/GO, a assistência à saúde prestada em regime de hospitalização compreenderá o conjunto de atendimentos oferecidos ao paciente, desde sua admissão no hospital até sua alta hospitalar pela patologia atendida, incluindo-se aí todos os atendimentos e procedimentos necessários para obter ou complementar o diagnóstico e as terapêuticas necessárias para o tratamento no âmbito hospitalar.

O serviço de Internação é composto por equipes de médicos, enfermeiros e multiprofissionais, que mantêm escalas de plantão cobrindo às 24 horas do dia, prestando cuidados diretos aos pacientes internados para tratamento cirúrgico ou clínico.

4.1 Assistência Hospitalar

O Hospital Materno Infantil conta com a capacidade instalada de 110 leitos.

A capacidade instalada da unidade está distribuída da seguinte forma:

Clínica Obstétrica		Ativos
Internação Obstétrica		48
UTI MATERNA	Leitos	4
	Isolamento	1
Total Obstétricos		53
Clínica Pediátrica		Ativos
Internação Pediátrica	Clínico	5
	Cirúrgico	10
UTI Pediátrica	Leitos	9
	Isolamento	1
UTIN		10
UCIN	Convencional	17
	Canguru	5
Total Pediátricos		57

O HMI conta ainda com leitos de retaguarda no Hospital e Maternidade Vila Nova (10 leitos Utin, 20 leitos Alcon) e leitos retaguarda no HUGOL.

No processo de Hospitalização estão incluídos:

- Tratamento das possíveis complicações que possam ocorrer;
- Tratamentos concomitantes;
- Tratamento medicamentoso;
- Procedimentos e cuidados multiprofissionais;
- Serviço de apoio diagnóstico terapêutico – SADT;
- Alimentação;
- Utilização do centro cirúrgico;
- Material descartável;
- Diárias de hospitalização em quarto compartilhado ou individual;
- Diárias nas UTI;
- Acompanhantes;
- Sangue e hemoderivados;
- Fornecimento de roupas hospitalares;
- Procedimentos especiais, como: hemodiálise, fisioterapia, fonoaudiologia, endoscopia e outros que se fizerem necessários ao adequado atendimento e tratamento do paciente, de acordo com a capacidade instalada, respeitando a complexidade da instituição.

4.2 Metas Contratuais

4.2.1 Indicadores e Metas de Produção

As metas de produção estão previstas no Anexo Técnico II do **11º Termo Aditivo** ao Termo de Transferência de Gestão n. 131/2012-SES/GO.

São consideradas Metas de Produção, determinantes do pagamento da parte assistencial, os seguintes critérios:

a) Internações Hospitalares:

- a) saídas cirúrgicas pediátricas;
- b) saídas cirúrgicas CERFIS;
- c) saídas clínicas pediátricas;
- d) saídas obstétricas;

SAÍDAS HOSPITALARES POR ESPECIALIDADE	CONTRATADA	REALIZADO
Clínica Cirúrgica Pediátrica	41	34
Clínica Cirúrgica CERFIS	26	2
Clínica Pediátrica	248	314
Clínica Obstétrica	461	324
TOTAL	776	674

b) Cirurgias Eletivas / Programadas:

Pediátricas e CERFIS

CIRURGIAS ELETIVAS	CONTRATADA	REALIZADA
Pediátrica	15	2
CERFIS	26	3

c) Atendimento às Urgências Referenciadas:

ATENDIMENTO URGÊNCIA E EMERGÊNCIA	REALIZADA
Atendimento de PA / PS	2.149

*Informar para efeito de monitoramento e acompanhamento.

São atendidos pacientes regulados pela Central de Regulação Municipal e os pacientes que surgem por demanda espontânea.

Sendo o hospital do tipo referenciado, dispõe de atendimento a urgências e emergências, atendendo a demanda que é encaminhada conforme o fluxo estabelecido pela Secretaria de Saúde/Central de Regulação Municipal, durante as 24 do dia, durante todos os dias do ano. Priorizando a internação de pacientes de alto risco materno, perinatal e pediátrico, encaminhando pacientes de baixo risco para outras unidades de saúde por meio da Central de Regulação Municipal.

d) Atendimento Ambulatorial:

Consulta médica na atenção especializada:

ATENDIMENTO AMBULATORIAL	CONTRATADA	REALIZADA
Consultas Médicas	2.442	675

Consulta não médica na atenção especializada:

A equipe multiprofissional é formada por profissionais das áreas de Odontologia, Bucomaxilofacial, Fonoaudiologia, Nutrição, Psicologia e Enfermagem. Os atendimentos são oferecidos às pacientes internadas e aos familiares que necessitam de acompanhamento profissional.

ATENDIMENTO MULTIPROFISSIONAL	CONTRATADA	REALIZADA
Atos não Médicos	916	874

4.2.2 Indicadores e Metas de Desempenho

Conforme Anexo Técnico III do **11º Termo Aditivo** ao Termo de Transferência de Gestão n. 001/2013-SES/GO, as metas dos Indicadores de Desempenho estabelecidas são:

INDICADORES DE DESEMPENHO	Julho
1. Taxa de Ocupação Hospitalar	96%
2. Média de Permanência Hospitalar (dias)	5,21
3. Índice de Intervalo de Substituição (horas)	0,21
4. Taxa de Readmissão Hospitalar (em até 29 dias)	8,44
5. Percentual de Suspensão de Cirurgias Programadas por condições operacionais	0%
6. Percentual de Ocorrência de Rejeição no SIH	0,95%
7. Percentual do APGAR de Recém-nascidos Vivos	8,53
8. Taxa de Mortalidade Neonatal	7,82

Taxa de Cesariana em Primíparas	49%
---------------------------------	-----

*Informar para efeito de monitoramento e acompanhamento.

5. OUTRAS ATIVIDADES DESENVOLVIDAS

5.1 Serviço Auxiliar de Diagnóstico – SAD

Os exames realizados no HMI são executados por profissionais experientes e habilitados tecnicamente a desempenhar suas atividades com qualidade e compromisso assistencial. A instituição tem o compromisso de disponibilizar aos usuários acessos aos mais complexos exames e para isso, preocupa-se com a renovação de seus equipamentos e a garantia contínua de manutenções. O serviço de diagnóstico do HMI oferece os seguintes exames: eletrocardiograma, análises clínicas, análises patológicas, radiologia convencional, ultrassonografia e endoscopia para os pacientes internados e encaminhados pela Central de Regulação Municipal.

Diagnóstico	REALIZADO
Eletrocardiograma	77
Análises Clínicas	17.189
Radiologia Convencional	1.148
Ultrassonografia	1.727
ECO	149
Endoscopia	17
Anatomia Patológica	114
Total	20.421

6. DIVULGAÇÃO E FORTALECIMENTO SOCIAL DO HMI

Mães & Filhos

Boletim Eletrônico do Hospital Estadual Materno-Infantil Dr. Jurandir do Nascimento Nº 83 - Julho/2020

Pacientes da UTI recebem visita virtual

Com as visitas presenciais suspensas desde o dia 23 de março, como parte do protocolo de segurança e prevenção do novo Coronavírus (Covid-19), o Hospital Estadual Materno-Infantil Dr. Jurandir do Nascimento (HMI) adotou a visita virtual aos pacientes internados nas Unidades de Terapia Intensiva (UTIs) da unidade. Além de contribuir para um atendimento humanizado, a nova ferramenta proporciona a segurança tanto dos pacientes como de seus parentes e reforça o elo entre as duas partes.

Implementado pelo setor de Psicologia, através de seus profissionais que acompanham de perto os pacientes, o projeto é uma forma de aproximação do paciente com sua rede de suporte social. As chamadas de vídeo são realizadas duas vezes na semana para os pacientes acordados e conscientes. A



Uma profissional de Psicologia sempre acompanha todo processo da visita virtual

psicóloga liga antes para a família, para explicar o propósito da nova forma de contato, dar notícia do paciente internado e agendar o horário da visita virtual. No horário marcado, o profissional liga novamente e acompanha todo o processo.

Segundo a coordenadora do setor de Psicologia, Flávia Zenha, através dessas chamadas de vídeo o paciente sente que não foi abandonado. "Os pacientes recebem o carinho e apoio de seus familiares e com isso mantém o vínculo afetivo, o que resulta numa melhora em seu quadro emocional e consequentemente no estado físico", afirmou a psicóloga.

Para a diretora técnica do HMI, Sara Barbosa é hora de se reinventar e redobrar os cuidados com os pacientes. "Diante da impossibilidade de receberem visitas nos leitos, estamos usando a tecnologia ao nosso favor, para garantir a humanização do cuidado ao nosso paciente. Com esse contato virtual estreitamos os vínculos e favorecemos o bem estar dos internos, nesse momento tão difícil que estamos vivendo", salientou a diretora.

Decoração junina alegria ambiente do HMI



Ambiente do HMI ganha colorido especial com decoração junina

O clima junino tomou conta do hospital no mês de junho. Bandeirolas, balões, ilustrações de caipirinhas e chapéus se destacaram nos corredores, recepção e sala de espera da unidade.

Organizado pelos setores de Psicologia e Assistência Social, e na impossibilidade de fazer uma festa para evitar aglomeração, a iniciativa trouxe aos colaboradores a delícia das comidas típicas. Pipoca, amendoim e amendoim doce, foram entregues para cada colaborador em seus postos de trabalho.

Toda a decoração foi doada pela

família da coordenadora do setor de Psicologia, Flávia Zenha. A família Zenha realizava quadilha todos os anos. Com o cenário de pandemia do coronavírus e o isolamento social, a família não pôde realizar a festa e achou melhor doar os enfeites para alegrar os colaboradores e pacientes do HMI.

A solidariedade não foi apenas na parte decorativa. O senhor Nilton de Melo, também da família, ainda doou um saco de 25 Kg de milho de pipoca, que o setor de nutrição preparou. Os motociclistas do grupo Metralha Brasil Moto Clube também doaram 100 saquinhos de amendoim caramelizados e 100 garrafinhas, decoradas com tema junino, com amendoim torrado e salgado aos colaboradores do HMI.

As colaboradoras Maria de Lourdes dos Santos e Eliana de Carvalho ficaram felizes com a ação. "Estamos acostumados a ter comemoração junina, todos os anos. Até pensei que fosse passar em branco esse ano, devido à situação. Foi uma ótima surpresa", disse Maria de Lourdes. "Com atitudes como essas, sentimos o carinho

e afeto que as pessoas tem com quem trabalha no hospital. Só tenho que agradecer pela lembrança. A decoração ficou linda!", concluiu Eliana.

"A festa junina é tradicional e o colorido da decoração, além de humanizar o ambiente hospitalar, traz descontração e alegria aos colaboradores e pacientes. São pequenos gestos de solidariedade e atenção que faz com que sejamos mais unidos e nos proporcionam momentos de alegria", pontuou a psicóloga Flávia Zenha.



Colaboradoras felizes com a atenção e carinho recebidos

Colaboradores do hospital passam por teste para Covid-19

No intuito de garantir a segurança de seus colaboradores, o HMI tem realizado a testagem rápida para Covid-19. Os testes visam o mapeamento com mais celeridade dos casos da doença. Foram realizadas duas etapas da ação. A primeira em 28 e 29 de maio e a segunda, nos dias 2 e 3 de julho, onde foram aplicados mais de 950 exames.

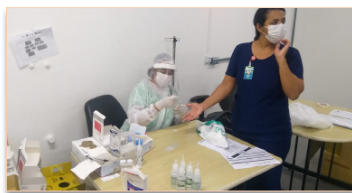

Testes rápidos auxiliam o mapeamento

Para a realização do teste rápido, foram colocadas várias salas à disposição, para evitar aglomeração. Durante o procedimento é coletada uma pequena amostra de sangue. Com isso, é possível detectar as imunoglobulinas produzidas pelo organismo em reação ao vírus. Os servidores testados positivo foram afastados para fazer o tratamento.

Unidade continua atendendo às vítimas de violência sexual

Mesmo com a pandemia do Coronavírus, o hospital segue com o funcionamento do Ambulatório de Atendimento à Vítimas de Violência Sexual (AAVVS). Reconhecido como instituição de referência para atendimento a vítimas de violência sexual, o HMI dispõe de um conjunto de procedimentos previstos nas normas técnicas do Ministério da Saúde, como acolhimento, atendimento multiprofissional, realização de exames e profilaxias necessárias, orientações, entre outras.

A violência sexual resulta em grande impacto na saúde física, psíquica e consequentemente na vida produtiva das vítimas e demais membros da família, produzindo vulnerabilidades e insegurança. Diante dessa situação tão traumática, as vítimas encontram no HMI um porto seguro. Os profissionais são capacitados para atender vítimas de agressão sexual por meio de força física (estupro), abuso sexual e casos relacionados a abuso sexual envolvendo crianças, dentro ou fora de casa.

O ambulatório presta atendimento às mulheres, homens, adolescentes e crianças vítimas de violência sexual que chegam ao hospital espontaneamente ou encaminhados por delegacias, unidades básicas de saúde, conselhos tutelares ou pelo Ministério Público.

O atendimento é realizado por uma equipe composta por médicos ginecologistas e obstetras, enfermeiros, psicólogos e assistentes sociais. As consultas, que transcorrem em ambiente adequado e humanizado, incluem exames físicos, anticoncepção de emergência, profilaxia de doenças sexualmente transmitidas, como hepatite B e HIV-AIDS, atendimento psicológico e orientações legais.

A médica Daniella Rassi esclarece que não há necessidade de boletim de ocorrência e nem de encaminhamento para ter o primeiro atendimento no ambulatório. A médica reforça a importância de procurar o hospital para que seja tratada a saúde da vítima. A parte criminal é na delegacia de polícia. "Em caso de violência sexual procure

sempre um serviço de saúde o mais rápido possível para minimizar riscos de infecções sexualmente transmissíveis, gestação e apoio psicológico.

Para denunciar o crime, no caso de adultos, é necessário fazer queixa na Delegacia Especializada no Atendimento à Mulher (DEAM) do local de ocorrência, e no caso de crianças e adolescentes, na Delegacia de Proteção à Criança e Adolescente (DPCA)".



HMI alerta para as doenças alérgicas durante a Semana Mundial da Alergia

As doenças alérgicas vem aumentando no mundo todo, inclusive no Brasil. Segundo dados da Associação Brasileira de Alergia e Imunologia, cerca de 30% da população brasileira possuem algum tipo de alergia e desse percentual, 20% são crianças. O HMI alertou sobre esse problema, que tem apresentado maior complexidade e gravidade, principalmente agora, com a pandemia do novo coronavírus, juntando-se às estatísticas os casos da Covid-19 entre as doenças virais a serem prevenidas.

Entre os dias 28 de junho e 4 de julho de 2020, aconteceu a Semana Mundial da Alergia com o tema: "Os cuidados com as alergias não param com a Covid-19". Segundo especialistas,

embora as alergias não sejam um fator de risco para contrair a doença, algumas delas podem se tornar um fator complicador para uma pessoa que contraia a Covid-19. Os asmáticos, por exemplo, podem ter maiores complicações respiratórias, caso sejam infectados pela Covid-19.

As doenças alérgicas podem se manifestar em todos os sistemas do corpo humano. Segundo a alergista e imunologista do HMI, Lorena Diniz, as mais comuns são as respiratórias (rinite, sinusite, asma) e cutâneas (dermatites, urticárias).

A médica esclareceu que os sintomas da rinite e conjuntivite alérgicas são muito parecidos com os sintomas da

Covid-19 e podem ser confundidos. Um exemplo é a perda do paladar e do olfato, que podem ocorrer tanto numa crise de rinite e também na infecção por coronavírus.

Segundo Lorena, no caso do tratamento das doenças alérgicas durante a pandemia, este deve ser mantido com orientação do alergista. A profissional destaca ainda que, principalmente nesse período em que as alergias se manifestam com mais intensidade, a prevenção é fundamental. "É importante manter o ambiente limpo, evitar contato com poeiras, ácaros, mofo, usar os medicamentos de forma correta", concluiu.

EXPEDIENTE:

Hospital Estadual Materno-Infantil Dr. Jurandir do Nascimento (HMI)

Diretora Geral: Laryssa Barbosa

Diretora Técnica: Sara Barbosa

Endereço: Rua R-7, esquina com Avenida Perimetral, Setor Oeste - Goiânia/GO
CEP: 74.125 - 120

Telefone: (62) 3956.2900

HMI HOSPITAL ESTADUAL MATERNO-INFANTIL
DR. JURANDIR DO NASCIMENTO

SUS **SES**
Secretaria de
Estado da
Saúde



Instituto de Gestão e Humanização (IGH)

Superintendente: Paulo Bittencourt

Diretora Regional: Rita de Cássia Leal

Assessoria de Comunicação do HMI:

Bastidores - Assessoria de Comunicação

RT: Jornalista Doris Costa - Reg. Nº 886/GO

Email: hmicomunicacao@gmail.com

7. RELATÓRIO DE CUSTOS

Os dados apresentados referentes a custeio são derivados do Relatório de Composição e Evolução de Custos, extraídos do Relatório Standard, disponibilizados pela plataforma web KPIH – Key Performance Indicators for Health na competência de julho/2020.



Relatório de composição/evolução de custos

Hospital Materno Infantil - HMI 7/2020 - 7/2020 - Com Depreciação - Com Recursos Externos

Conta de custo	7/2020		Média Valor	% comp.
	Valor	% var.		
Diretos				
Pessoal Não Médico				
Salários e Ordenados Não Médicos - CLT	1.805.507,39	0,00	1.805.507,39	21,20
Encargos Sociais Não Médicos CLT	361.101,48	0,00	361.101,48	4,24
Provisões Não Médicos - CLT	83.233,89	0,00	83.233,89	0,98
Benefícios Não Médicos CLT	16.629,63	0,00	16.629,63	0,20
Salários e Ordenados Diretoria - CLT	55.188,75	0,00	55.188,75	0,65
Encargos Sociais Diretoria - CLT	11.037,75	0,00	11.037,75	0,13
Provisões Diretoria - CLT	2.544,20	0,00	2.544,20	0,03
RPA Não Médicos	366,67	0,00	366,67	0,00
Total Pessoal Não Médico	2.335.609,77	0,00	2.335.609,77	27,42
Pessoal Médico				
Salários e Ordenados Médicos - CLT	530.275,44	0,00	530.275,44	6,23
Encargos Sociais Médicos CLT	106.055,09	0,00	106.055,09	1,25
Provisões Médicos - CLT	24.445,70	0,00	24.445,70	0,29
Honorários Médicos Fixos	557.384,45	0,00	557.384,45	6,54
Honorários Médicos Variáveis	1.031.169,90	0,00	1.031.169,90	12,11
Total Pessoal Médico	2.249.330,58	0,00	2.249.330,58	26,41
Materiais e Medicamentos de uso no Paciente				
Medicamentos	232.123,35	0,00	232.123,35	2,73

Medicamentos Nutrição Parenteral	74.431,28	0,00	74.431,28	0,87
Materiais de Uso Laboratorial	24.604,40	0,00	24.604,40	0,29
Materiais Médicos Hospitalares e Odontológicos	466.220,56	0,00	466.220,56	5,47
Materiais Dietas Enterais	23.088,49	0,00	23.088,49	0,27
Medicamentos Gases Medicinais	22.194,28	0,00	22.194,28	0,26
Fios Cirúrgicos	6.270,57	0,00	6.270,57	0,07
Total Materiais e Medicamentos de uso no Paciente	848.932,93	0,00	848.932,93	9,97

Materiais de Consumo Geral

Combustíveis e Lubrificantes

	5.254,80	0,00	5.254,80	0,06
Gêneros Alimentícios (galões de água)	1.634,80	0,00	1.634,80	0,02
Materiais de E.P.I.	8.800,03	0,00	8.800,03	0,10
Materiais de Embalagens	16.468,17	0,00	16.468,17	0,19
Materiais de Escritório, Impressos e de Informática	18.045,72	0,00	18.045,72	0,21
Materiais de Higiene e Limpeza	41.968,06	0,00	41.968,06	0,49
Químicos	25.039,76	0,00	25.039,76	0,29
Peças e Materiais de Manutenção - Equipamentos	17.879,98	0,00	17.879,98	0,21
Peças e Materiais de Manutenção - Predial	2.093,42	0,00	2.093,42	0,02
Uniformes e Enxovais	13.831,64	0,00	13.831,64	0,16
Semi Permanentes	7.761,62	0,00	7.761,62	0,09

Gerado em 17/08/2020 13:48

Página 1 de 3

Conta de custo	7/2020		Média Valor	% comp.
	Valor	% var.		
Total Materiais de Consumo Geral	158.777,99	0,00	158.777,99	1,86

Prestação de serviços

Serviços de Gestão e Administração	45.000,00	0,00	45.000,00	0,53
Serviços de Lavanderia	58.934,42	0,00	58.934,42	0,69
Serviços de Nutrição	968.381,87	0,00	968.381,87	11,37
Serviços de Segurança Patrimonial	174.915,44	0,00	174.915,44	2,05
Serviços de Informática	74.706,42	0,00	74.706,42	0,88
Serviços de Manutenção	161.306,69	0,00	161.306,69	1,89
Serviços de Manutenção Engenharia Clínica	84.160,00	0,00	84.160,00	0,99
Serviços de Manutenção de Veículos	2.250,00	0,00	2.250,00	0,03
Serviços - Maternidade Vila Nova	200.000,00	0,00	200.000,00	2,35
Serviços Especializados em Análise da Água	4.386,72	0,00	4.386,72	0,05

Serviços Laboratoriais	26.076,55	0,00	26.076,55	0,31
Serviços de Consultoria	28.890,90	0,00	28.890,90	0,34
Serviços de Coleta de Resíduos Hospitalares	10.868,64	0,00	10.868,64	0,13
Serviços de Coleta de Resíduos Comuns	16.800,00	0,00	16.800,00	0,20
Serviços Radiológicos	329.375,00	0,00	329.375,00	3,87
Serviços de Arquivo Digital	816,36	0,00	816,36	0,01
Serviços de Esterilização	81.389,00	0,00	81.389,00	0,96
Serviços de Controle de Pragas e Vetores	1.000,00	0,00	1.000,00	0,01
Serviços de Outsourcing	83.954,30	0,00	83.954,30	0,99
Total Prestação de serviços	2.353.212,31	0,00	2.353.212,31	27,63

Gerais

Água e Esgoto (dir.)

	198,51	0,00	198,51	0,00
Despesas com Passagens	6.690,02	0,00	6.690,02	0,08
Energia Elétrica	1.602,83	0,00	1.602,83	0,02
Locação de Equipamentos Assistenciais	142.396,67	0,00	142.396,67	1,67
Locação de Equipamentos de Informática / Impressora	37.044,61	0,00	37.044,61	0,43
Locação de Imóveis Administrativo/Container e Condomínios	93.706,96	0,00	93.706,96	1,10
Locação de Veículos	138.436,21	0,00	138.436,21	1,63
Locação Cilindros Gases Medicinais	1.442,98	0,00	1.442,98	0,02
Serviços de Comunicação / Publicações	14.318,84	0,00	14.318,84	0,17
Outros Custos Gerais	22.986,21	0,00	22.986,21	0,27
Telefonia Direta	3.315,77	0,00	3.315,77	0,04
Hospedagens	3.358,46	0,00	3.358,46	0,04
Total Gerais	465.498,07	0,00	465.498,07	5,46

Não operacionais

Juros e Multas Atrasos Pagamentos

	3.277,45	0,00	3.277,45	0,04
Processos Trabalhistas	2.001,00	0,00	2.001,00	0,02
Perdas e Ajustes de estoques	3.401,78	0,00	3.401,78	0,04
Total Não operacionais	8.680,23	0,00	8.680,23	0,10

Pessoal Não Médico

Salários e Ordenados Não Médicos - CLT - COVID

	2.313,25	0,00	2.313,25	0,03
Total Pessoal Não Médico	2.313,25	0,00	2.313,25	0,03

Pessoal Médico

Conta de custo	7/2020		Média Valor	% comp.
	Valor	% var.		
Salários e Ordenados Médicos - CLT - COVID	16.841,64	0,00	16.841,64	0,20
Total Pessoal Médico	16.841,64	0,00	16.841,64	0,20
Total Diretos	8.439.196,77	0,00	8.439.196,77	99,07
Indiretos				
Gerais				
Água e Esgoto (ind.)	34.995,10	0,00	34.995,10	0,41
Energia Elétrica (ind.)	35.275,30	0,00	35.275,30	0,41
Impostos, Taxas, Contribuições e Desp. Legais (ind.)	2.477,79	0,00	2.477,79	0,03
Telefone (ind.)	6.111,89	0,00	6.111,89	0,07
Total Gerais	78.860,08	0,00	78.860,08	0,93
Total Indiretos	78.860,08	0,00	78.860,08	0,93
Total	8.518.056,85	0,00	8.518.056,85	100,00

Competência	Aderente à metodologia	Último rateio	Data base fechamento	Observação
7/2020	Sim	14/08/2020 15:16:11	13/08/2020	Sem observação

