

**RELATÓRIO CIRCUNSTANCIADO DAS ATIVIDADES
DESENVOLVIDAS NO MÊS DE AGOSTO/2020, CONFORME O 11º
TERMO ADITIVO DO CONTRATO DE GESTÃO Nº131/2012-SES-
GO CELEBRADO ENTRE O ESTADO DE GOIÁS, POR INTERMÉDIO
DA SECRETARIA DE ESTADO DA SAÚDE, E O INSTITUTO DE
GESTÃO E HUMANIZAÇÃO – IGH, PARA O GERENCIAMENTO E
OPERACIONALIZAÇÃO DAS AÇÕES E SERVIÇOS DE SAÚDE DO
HMI - HOSPITAL ESTADUAL MATERNO - INFANTIL DR.
JURANDIR DO NASCIMENTO / IGH.**

Goiânia – GO

Agosto/2020

SUMÁRIO

1. Apresentação	3
2. Descrição dos Serviços	5
3. Organograma	6
4. Atividades Desenvolvidas.....	7
4.1. Assistência Hospitalar	7
4.2. Metas Contratuais.....	8
a. Indicadores e Metas de Produção	8
b. Cirurgias Eletivas.....	9
c. Atendimento de Urgência e Emergência.....	9
d. Atendimento Ambulatorial.....	10
4.3. Indicadores e Metas de Desempenho.....	10
5. Outras Atividades Desenvolvidas.....	11
5.1. Serviço Auxiliar de Diagnóstico e Terapia.....	11
6. Divulgação das atividades realizadas	13
7. Relatório de Custos	15

1. APRESENTAÇÃO

Este Relatório Circunstanciado das Atividades Desenvolvidas visa apresentar as principais atividades realizadas no Hospital Materno Infantil em **agosto de 2020**, possibilitando análise de desempenho e fundamentando a avaliação das atividades pela Secretaria de Estado da Saúde de Goiás – SES/GO.

O Hospital Materno Infantil (HMI) atuante desde 1972 é referência estadual em atendimento de casos de média e alta complexidade nas áreas da saúde da mulher e da criança, com destaque na cirurgia de separação de gêmeos siameses e no tratamento de hemangiomas. Seu atendimento é 100% de usuários do Sistema Único de Saúde (SUS), quer por demanda espontânea ou pelo Sistema de Referência/Contra Referência. Dedicar-se, principalmente, à assistência médico-hospitalar e contribui com o ensino e pesquisa.

Em junho de 2012 a Secretaria de Estado da Saúde de Goiás – SES/GO e o Instituto de Gestão e Humanização – IGH firmaram Termo de Transferência para gerenciar e operacionalizar os serviços no HMI, localizado na Rua R-7 com avenida perimetral, s/nº, Setor Coimbra, CEP: 74.125-120.

Atualmente, a gestão do HMI é realizada pelo IGH, através do **11º Termo Aditivo** ao Termo de Transferência de Gestão n. 131/2012-SES/GO, celebrado com o Estado de Goiás, com **vigência até 25 de junho de 2021**, pelas disposições da Lei Estadual nº 15.503, de 28/12/2005, e suas alterações.

O Instituto de Gestão e Humanização – IGH possui personalidade jurídica de direito privado, sem finalidade lucrativa, qualificada como Organização Social de Saúde no Estado de Goiás, por meio do Decreto Estadual nº 7.650/2012.

O IGH surgiu da percepção de profissionais especializados em Saúde da necessidade de melhoria na Gestão do SUS.

O objetivo primordial é utilizar e divulgar práticas de Gestão modernas, capazes de maximizar os resultados de Unidades prestadoras de Serviços de Saúde e quebrar paradigmas que estigmatizam o SUS como falta de qualidade no atendimento, descaso aos usuários, entre outros aspectos.

Nossa Missão

Prestar serviços de excelência em Saúde, melhorando a qualidade de vida dos beneficiários e contribuindo para o crescimento dos seus colaboradores.

Nossa Visão

Ser referência nacional em prestação de serviços de saúde.

Nossos Valores

- Motivação por ideal, valorizando as pessoas;
- Obstinação e perseverança;
- Velocidade de decisão e execução;
- Excelência e melhoria contínua;
- Humanização e Responsabilidade Social.

IGH – Instituto de Gestão e Humanização

- **Superintendência:** Paulo Bitencourt
- **Diretoria Técnica Corporativa:** Gustavo Guimarães
- **Diretoria Administrativa Corporativa:** Sigevaldo Santana
- **Diretoria Regional:** Rita de Cássia Leal
- **Gerência Administrativa:** Eliabe Araujo

HMI – Hospital Materno Infantil

- **Diretorias**
Diretoria Geral: Laryssa Barbosa
Diretoria Técnica: Sara Barbosa
- **Gerências**
Gerência Operacional – Pedro Muricy
Gerência de Enfermagem - Luzia Helena Porfírio
Gerência de T.I - Maurício Gesta

Em consonância com o contrato firmado entre a Secretaria de Estado de Saúde de Goiás – SES/GO o Instituto de Gestão e Humanização – IGH, faz-se necessário, na oportunidade, a apresentação do RELATÓRIO DAS ATIVIDADES DESENVOLVIDAS referente ao mês de **agosto de 2020**, de acordo com a CLÁUSULA QUINTA – DAS OBRIGAÇÕES DO CONTRATADO, parágrafo XVI. Enviar ao CONTRATANTE, até o dia 10 do mês subsequente ao das atividades desenvolvidas, ou no dia útil que lhe for imediatamente posterior, na forma por ele definida, todas as informações sobre as atividades desenvolvidas na unidade, bem como sobre a movimentação dos recursos financeiros recebidos e realizados.



2. DESCRIÇÃO DOS SERVIÇOS

Nome: HOSPITAL ESTADUAL MATERNO – INFANTIL DR. JURANDIR DO NASCIMENTO - HMI

CNES: 2339196

Endereço: Rua R-7 com avenida perimetral, s/nº, Setor Coimbra – Goiânia – Goiás

CEP: 74.125-120

Tipo de Unidade: Atendimento de casos de média e alta complexidade nas áreas da saúde da mulher e da criança, especializado, 100% SUS.

Regime de Funcionamento: Atendimento a urgência e emergência, conforme fluxo estabelecido pela SES / Central de Regulação Municipal, 24 horas ininterruptas e atendimento ambulatorial nas subespecialidades das áreas de pediatria e obstetrícia em horário comercial.

Esfera da Administração: Secretaria de Estado da Saúde de Goiás – SES/GO;

Esfera da Gestão: Secretaria Municipal de Saúde de Goiânia – GO.

3. ORGANOGRAMA

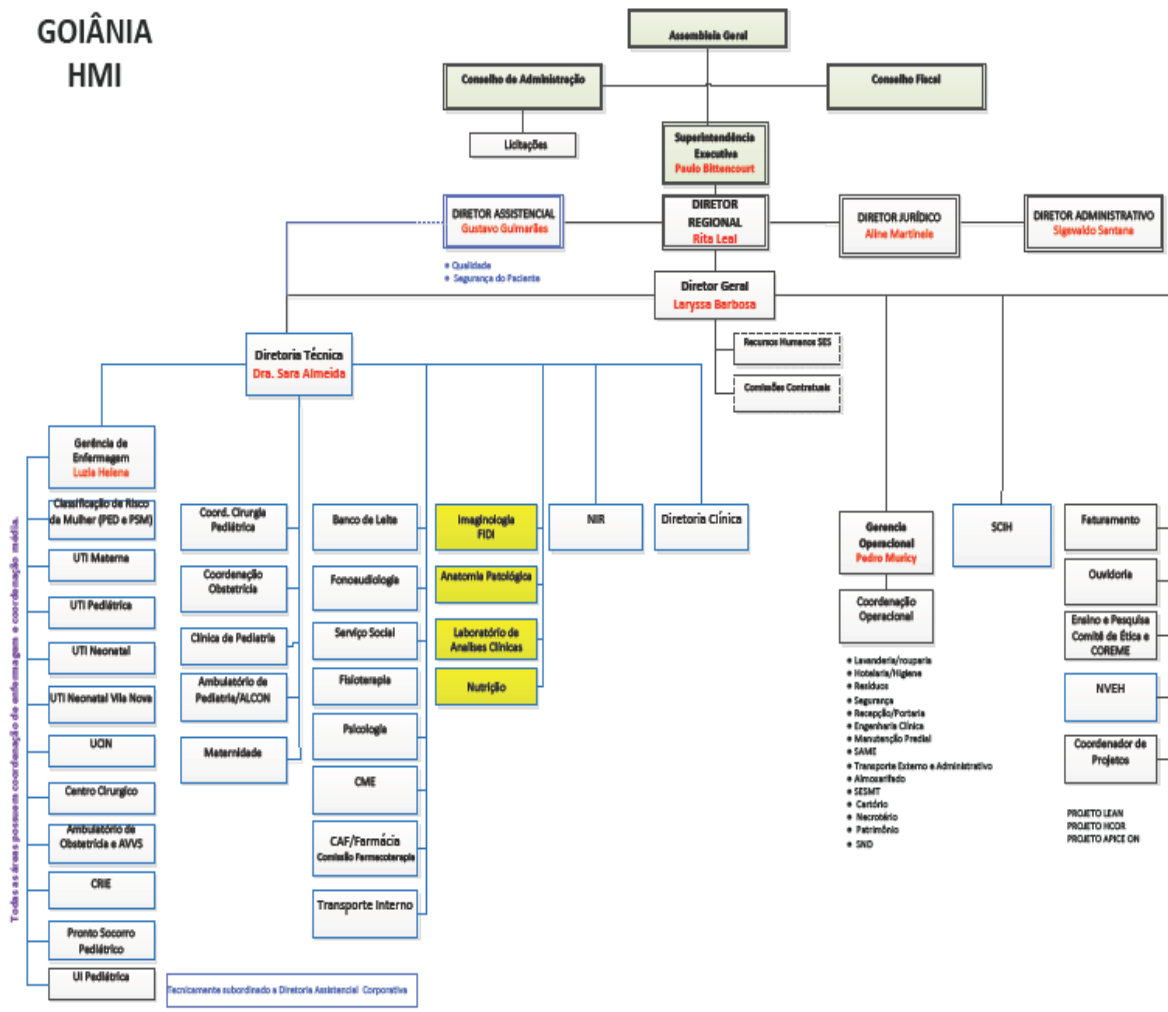

Siglas:

- DP: Departamento de Pessoal;
- NIR: Núcleo Interno de Regulação;
- SCIH: Serviço de Controle de Infecção Hospitalar;
- SESMT: Serviço Especializado em Engenharia de Segurança e Medicina do Trabalho;
- UCIN: Unidade de Cuidados Intermediários Neonatal;
- U.I.: Unidade de Internação.
- U.T.I: Unidade de Terapia Intensiva
- SAME: Serviço de Arquivo Médico e Estatística
- CRIE: Centro de Referência de Imunobiológico Especiais
- CERFIS: Centro de Reabilitação de Fissuras Lábio-Palatinas

4. ATIVIDADES DESENVOLVIDAS

De acordo com Anexo Técnico I do **11º Termo Aditivo** ao Termo de Transferência de Gestão n. 131/2012-SES/GO, a assistência à saúde prestada em regime de hospitalização compreenderá o conjunto de atendimentos oferecidos ao paciente, desde sua admissão no hospital até sua alta hospitalar pela patologia atendida, incluindo-se aí todos os atendimentos e procedimentos necessários para obter ou complementar o diagnóstico e as terapêuticas necessárias para o tratamento no âmbito hospitalar.

O serviço de Internação é composto por equipes de médicos, enfermeiros e multiprofissionais, que mantêm escalas de plantão cobrindo às 24 horas do dia, prestando cuidados diretos aos pacientes internados para tratamento cirúrgico ou clínico.

4.1 Assistência Hospitalar

A unidade possui 110 leitos de internação destinados à assistência em clínica obstétrica (53 leitos) e clínica pediatria (57 leitos), pronto socorro da mulher (10 leitos) e pronto socorro da criança (22 leitos).

Conta com 01 centro cirúrgico com 08 salas, sala de recuperação pós-anestésicas (05 leitos) 01 sala de pequenos procedimentos e 08 consultórios ambulatoriais.

A capacidade instalada da unidade está distribuída da seguinte forma:

Clínica Obstétrica		Ativos
Internação Obstétrica		48
UTI MATERNA	Leitos	04
	Isolamento	01
Total Obstétricos		53
Clínica Pediátrica		Ativos
Internação Pediátrica	Clínico	05
	Cirúrgico	10
UTI Pediátrica	Leitos	09
	Isolamento	01
UTIN		10
UCIN	Convencional	17
	Canguru	05
Total Pediátricos		57
Sala de pequenos procedimentos		01

Pronto Socorro da Criança - Emergência	Leitos	16
	Isolamento	02
	Leito de Estabilização	04
		Ativos
Centro Cirúrgico (Salas)		08
RPA		05
Consultórios Ambulatoriais	Pediátricos	02
	Obstétricos	04
	CERFIS	02

O HMI conta ainda com leitos de retaguarda no Hospital e Maternidade Vila Nova (10 leitos Utin, 20 leitos Alcon) e leitos retaguarda no HUGOL.

No processo de Hospitalização estão incluídos:

- Tratamento das possíveis complicações que possam ocorrer;
- Tratamentos concomitantes;
- Tratamento medicamentoso;
- Procedimentos e cuidados multiprofissionais;
- Serviço de apoio diagnóstico terapêutico – SADT;
- Alimentação;
- Utilização do centro cirúrgico;
- Material descartável;
- Diárias de hospitalização em quarto compartilhado ou individual;
- Diárias nas UTI;
- Acompanhantes;
- Sangue e hemoderivados;
- Fornecimento de roupas hospitalares;
- Procedimentos especiais, como: hemodiálise, fisioterapia, fonoaudiologia, endoscopia e outros que se fizerem necessários ao adequado atendimento e tratamento do paciente, de acordo com a capacidade instalada, respeitando a complexidade da instituição.

4.2 Metas Contratuais

4.2.1 Indicadores e Metas de Produção

As metas de produção estão previstas no Anexo Técnico II do **11º Termo Aditivo** ao Termo de Transferência de Gestão n. 131/2012-SES/GO.

São consideradas Metas de Produção, determinantes do pagamento da parte assistencial, os seguintes critérios:

a) Internações Hospitalares:

- a) saídas cirúrgicas pediátricas;
- b) saídas cirúrgicas CERFIS;
- c) saídas clínicas pediátricas;
- d) saídas obstétricas;

SAÍDAS HOSPITALARES POR ESPECIALIDADE	CONTRATADA	REALIZADO
Clínica Cirúrgica Pediátrica	41	21
Clínica Cirúrgica CERFIS	26	4
Clínica Pediátrica	248	349
Clínica Obstétrica	461	391
TOTAL	776	765

b) Cirurgias Eletivas / Programadas:

Pediátricas e CERFIS

CIRURGIAS ELETIVAS	CONTRATADA	REALIZADA
Pediátrica	15	3
CERFIS	26	5

c) Atendimento às Urgências Referenciadas:

ATENDIMENTO URGÊNCIA E EMERGÊNCIA	REALIZADA
Atendimento de PA / PS	2.370

*Informar para efeito de monitoramento e acompanhamento.

São atendidos pacientes regulados pela Central de Regulação Municipal e os pacientes que surgem por demanda espontânea.

Sendo o hospital do tipo referenciado, dispõe de atendimento a urgências e emergências, atendendo a demanda que é encaminhada conforme o fluxo estabelecido pela Secretaria de Saúde/Central de Regulação Municipal, durante as 24 do dia, durante todos os dias do ano. Priorizando a internação de pacientes de alto risco materno, perinatal e pediátrico, encaminhando pacientes de baixo risco para outras unidades de saúde por meio da Central de Regulação Municipal.

d) Atendimento Ambulatorial:

Consulta médica na atenção especializada:

ATENDIMENTO AMBULATORIAL	CONTRATADA	REALIZADA
Consultas Médicas	2.442	823

Consulta não médica na atenção especializada:

A equipe multiprofissional é formada por profissionais das áreas de Odontologia, Bucomaxilofacial, Fonoaudiologia, Nutrição, Psicologia e Enfermagem. Os atendimentos são oferecidos às pacientes internadas e aos familiares que necessitam de acompanhamento profissional.

ATENDIMENTO MULTIPROFISSIONAL	CONTRATADA	REALIZADA
Atos não Médicos	916	888

4.2.2 Indicadores e Metas de Desempenho

Conforme Anexo Técnico III do **11º Termo Aditivo** ao Termo de Transferência de Gestão n. 001/2013-SES/GO, as metas dos Indicadores de Desempenho estabelecidas são:

INDICADORES DE DESEMPENHO	Agosto
1. Taxa de Ocupação Hospitalar	97%
2. Média de Permanência Hospitalar (dias)	4,96
3. Índice de Intervalo de Substituição (horas)	0,13
4. Taxa de Readmissão Hospitalar (em até 29 dias)	8,07
5. Percentual de Suspensão de Cirurgias Programadas por condições operacionais	0,53%
6. Percentual de Ocorrência de Rejeição no SIH	0%
7. Percentual do APGAR de Recém-nascidos Vivos	8,49
8. Taxa de Mortalidade Neonatal	6,94

Taxa de Cesariana em Primíparas	39%
---------------------------------	-----

*Informar para efeito de monitoramento e acompanhamento.

5. OUTRAS ATIVIDADES DESENVOLVIDAS

5.1 Serviço Auxiliar de Diagnóstico – SADT

Os exames realizados no HMI são executados por profissionais experientes e habilitados tecnicamente a desempenhar suas atividades com qualidade e compromisso assistencial. A instituição tem o compromisso de disponibilizar aos usuários acessos aos mais complexos exames e para isso, preocupa-se com a renovação de seus equipamentos e a garantia contínua de manutenções. O serviço de diagnóstico do HMI oferece os seguintes exames: eletrocardiograma, análises clínicas, análises patológicas, radiologia convencional, ultrassonografia e endoscopia para os pacientes internados e encaminhados pela Central de Regulação Municipal.

Diagnóstico	REALIZADO
Eletrocardiograma	40
Análises Clínicas	19.134
Radiologia Convencional	1.261
Ultrassonografia	1.990
ECO	163
Endoscopia	0
Anatomia Patológica	111
Total	22.699

6. DIVULGAÇÃO E FORTALECIMENTO SOCIAL DO HMI

Mães & Filhos

Boletim Eletrônico do Hospital Estadual Materno-Infantil Dr. Jurandir do Nascimento Nº 84 - Agosto/2020

HMI promove ações pela Semana Mundial de Aleitamento Materno

No dia 1º de agosto é comemorado o Dia Mundial da Amamentação e a celebração da data se estende com a Semana Mundial do Aleitamento Materno e por todo o mês - Agosto Dourado -, no intuito de incentivar a amamentação no Brasil e no mundo. Este ano, o lema da campanha "Apoie o Aleitamento Materno por um Planeta Saudável", se concentra no impacto da alimentação infantil no meio ambiente.

O leite materno é o primeiro alimento da vida. É através dele que o corpo se desenvolve e é fortalecido, para que as mais variadas doenças sejam prevenidas. Por isso, o Banco de Leite Humano (BLH) do Materno-Infantil,



Ação lembra a importância do aleitamento materno, lembrado sempre no mês de agosto

referência em Goiás, disponibiliza leite humano para recém-nascidos prematuros e de baixo peso. Além disso, promove informação sobre os benefícios do leite materno e reforça o quanto esse

ato de amor é essencial no desenvolvimento da criança.

Devido à pandemia do coronavírus e no sentido de evitar aglomerações, o HMI realizou uma pequena comemoração com as gestantes e puérperas internadas na unidade, no dia 5 de agosto. Houve apresentação de vídeo com o lema da campanha, exibição de vídeo do Ministério da Saúde sobre amamentação, tira-dúvidas com profissional da saúde, distribuição de máscaras e enxoval. "Nosso foco é divulgar ao máximo a importância do aleitamento materno e ajudar as mães que enfrentam dificuldades", explicou a coordenadora do Banco de Leite Humano do HMI, Renata Leles.

Projeto auxilia pais no processo de luto da família

O HMI realiza atendimento a pacientes com gestação de alto risco e também a bebês em estado grave de saúde. Por mais que as equipes se empenhem em estabilizar e restaurar a saúde dos enfermos, há situações em que ocorre o óbito de bebês. Para tais casos, a unidade dispõe de equipe multidisciplinar que dá todo o apoio aos familiares. Mas para atuar de forma ainda mais empática, o setor de Psicologia iniciou o projeto Carta aos Pais, conduzido pela psicóloga Juliana Coimbra, para auxiliar no processo da perda /luto neonatal.

A carta é feita após o óbito do bebê, em um documento formalizado pelo setor de Psicologia e entregue aos pais que estiverem presente e em condições emocionais de receberem a mensagem.

Elaborada de maneira humanizada, é escrita em primeira pessoa, como

se fosse o próprio bebê escrevendo para os pais. Contém os principais dados da criança e é entregue aos genitores no fechamento do atendimento psicológico. É como uma cartinha de agradecimento e despedida, que conta com o carimbo dos pezinhos do bebê e a pulseira de identificação da internação.

Coube a Juliana entregar a cartinha à mãe da criança M.H.F.S., do interior de Goiás, que morreu no dia 23 de julho, com apenas 13 dias de vida. Segundo a psicóloga a mãe ficou impactada ao receber a carta. "A mãe se emocionou muito e agradeceu pelo atendimento e acolhimento que ela recebeu no hospital. Em momentos como esse, eu tento humanizar ao máximo, para que a pessoa possa se apoiar emocionalmente", afirmou a psicóloga. "Sabemos o quanto é doloroso esse processo de luto

e nossos profissionais estão sempre se aprimorando e desenvolvendo novas formas de humanização e cuidado para com os pacientes e a família enlutada. Eles levam calma, serenidade, empatia e profissionalismo que a perda e dor requerem", destacou a diretora técnica Sara Barbosa.



Psicóloga entrega carta à mãe enlutada

Novo protocolo de liberação dos isolamentos é discutido

A Comissão de Controle de Infecção Hospitalar (CCIH) do hospital, se reuniu, no dia 3 de agosto, com as coordenações das Unidades de Terapia Intensiva (UTIs), gerência de Enfermagem e Núcleo Interno de Segurança do Paciente, para discutir o novo protocolo de liberação dos isolamentos dos casos de Covid-19.

A infectologista, Cláudia Rodrigues

acompanhada da enfermeira Keilla Paraguassu da CCIH, apresentou os novos critérios do Centro de Controle e Prevenção de Doenças (CDC), um dos órgãos internacionais referência quanto a protocolos de prevenção contra o coronavírus. Baseado nos critérios apresentados, os setores vão se reunir e elaborar o protocolo específico para a unidade.



Profissionais durante a discussão do novo protocolo

Unidade investe na capacitação aos colaboradores



Qualificação contínua faz parte dos processos do HMI

Atento ao atendimento humanizado e acolhimento de seus pacientes, o hospital realiza de forma contínua a requalificação de seus profissionais. Com o objetivo de manter a prevenção, o controle e a contenção de riscos em função da pandemia do novo coronavírus, bem como a orientação para a realização de procedimentos seguros em caso de assistência a pacientes acometidos pela Covid-19, a unidade segue com o treinamento de "Higienização das mãos, Paramentação e Desparamentação EPI – COVID-19", dos multiprofissionais que atuam na área de assistência.

O treinamento vem sendo realizado em cada setor. As enfermeiras Lilian Maria Fernandes – coordenadora do Núcleo Interno de Segurança do

Paciente (NISP) e Keila Paraguassu – coordenadora da Comissão de Controle de Infecção Hospitalar (CCIH), responsáveis pela capacitação, explicam que a higienização das mãos é considerada um dos pilares no controle de infecção relacionado à assistência à saúde. "É extremamente importante que o profissional higienize corretamente as mãos, antes e após tocar o paciente e também antes de realizar qualquer procedimento, para evitar a transmissão de microorganismos que podem causar infecções", declararam. A prática é a medida mais efetiva, simples, segura e de baixo custo na prevenção de qualquer infecção hospitalar.

Em julho, os recepcionistas, que possuem um papel importante para o bom funcionamento do hospital, também foram capacitados. Eles são os primeiros profissionais que o paciente tem contato e nada melhor do que encontrar um atendimento de excelência. O treinamento, ministrado pela coordenadora do departamento, Michele Mesquita, teve como tema "Construção do Entendimento sobre o Perfil do Paciente".

A capacitação foi estruturada em módulos e a equipe dividida em grupos pequenos, cerca de quatro colaboradores por treinamento. "Essa capacitação tem

me ajudado em muitas áreas, como o atendimento ao cliente e organização pessoal. Desenvolvi uma apresentação melhor para me comunicar, agir e pensar. Estou muito feliz!", ressaltou a colaboradora Cynthia Rodrigues. "Com o treinamento acabamos aprendendo coisas novas e nos qualificando para um atendimento mais humanizado e de qualidade", afirmou a servidora Jéssica Júlia Pinto. "Muitas vezes, um bom atendimento, com humanização, uma orientação, um olhar mais atento que seja, faz toda diferença para uma pessoa que esteja passando por um problema de saúde e vem até ao HMI. Essa qualificação faz parte dos processos contínuos do hospital para fortalecer o atendimento e a assistência ao usuário", afirmou a coordenadora Michele.



Profissionais da Ucin recebem o treinamento sobre procedimentos seguros a pacientes com Covid-19

Colaboradores ganham apoio psicológico com grupo terapêutico

Diante do cenário da pandemia de Covid-19, trabalhar numa unidade hospitalar de média e alta complexidade é um grande desafio. No intuito de dar suporte psicológico aos colaboradores, o hospital implantou o projeto "Grupo Terapêutico".

Atendendo a um pedido das diretorias geral e técnica, que sentiram a necessidade de garantir a manutenção do equilíbrio emocional dos

colaboradores, o setor de Psicologia, elaborou o projeto. Conduzido pela psicóloga Janaina Barbosa, o encontro acontece duas vezes na semana, com duração de 20 minutos, com pequenos grupos multidisciplinares, respeitando distância e uso de máscaras.

"Decidimos colocar em prática, alternativas positivas para que os colaboradores tenham recursos internos de enfrentamento a questões que afetam a saúde mental. Através do grupo, vamos promover a autoconfiança, elevar a autoestima dos servidores e auxiliá-los no desenvolvimento emocional. É a humanização no ambiente de trabalho", afirmou a coordenadora da Psicologia, Flávia Zenha.

O colaborador Dalmi Gonçalves participou de uma sessão do grupo terapêutico e elogiou a iniciativa. "Achei



Profissionais da Ucin recebem o treinamento

muito bom termos esse apoio psicológico! Com toda a correria de atendimentos, nós também nos cansamos e sentimos medo, por isso temos que encontrar maneiras de manter nossa saúde física e mental. É muito gratificante saber que temos esse atendimento no nosso local de trabalho. Nos sentimos valorizados", disse.

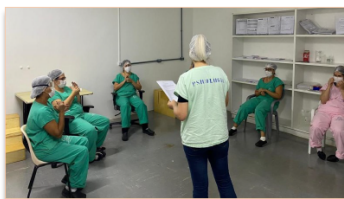

Humanização e atenção ao colaborador, no HMI

EXPEDIENTE:

Hospital Estadual Materno-Infantil Dr. Jurandir do Nascimento (HMI)

Diretora Geral: Laryssa Barbosa

Diretora Técnica: Sara Barbosa

Endereço: Rua R-7, esquina com Avenida Perimetral, Setor Oeste - Goiânia/GO

CEP: 74.125 - 120

Telefone: (62) 3956.2900

HMI HOSPITAL ESTADUAL MATERNO-INFANTIL
DR. JURANDIR DO NASCIMENTO

SUS **SES**
Secretaria de
Estado da
Saúde



Instituto de Gestão e Humanização (IGH)

Superintendente: Paulo Bittencourt

Diretora Regional: Rita de Cássia Leal

Assessoria de Comunicação do HMI:

Bastidores - Assessoria de Comunicação

RT: Jornalista Doris Costa - Reg. Nº 886/GO

Email: hmicomunicacao@gmail.com

7. RELATÓRIO DE CUSTOS

Os dados apresentados referentes a custeio são derivados do Relatório de Composição e Evolução de Custos, extraídos do Relatório Standard, disponibilizados pela plataforma web KPIH – Key Performance Indicators for Health na competência de agosto/2020.



Relatório de composição/evolução de custos

Hospital Materno Infantil - HMI 8/2020 - 8/2020 - Com Depreciação - Com Recursos Externos

Conta de custo	8/2020		Média Valor	% comp.
	Valor	% var.		
Diretos				
Pessoal Não Médico				
Salários e Ordenados Não Médicos - CLT	1.805.049,38	0,00	1.805.049,38	15,02
Encargos Sociais Não Médicos CLT	369.530,32	0,00	369.530,32	3,07
Provisões Não Médicos - CLT	85.176,74	0,00	85.176,74	0,71
Benefícios Não Médicos CLT	14.164,83	0,00	14.164,83	0,12
Salários e Ordenados Diretoria - CLT	56.188,75	0,00	56.188,75	0,47
Encargos Sociais Diretoria - CLT	11.237,75	0,00	11.237,75	0,09
Provisões Diretoria - CLT	2.590,30	0,00	2.590,30	0,02
Salários e Ordenados Não Médicos - Servidores Glosado	1.056.138,30	0,00	1.056.138,30	8,79
Encargos Sociais Não Médicos - Servidores Glosado	117.336,97	0,00	117.336,97	0,98
Benefícios Não Médicos - Servidores Glosado	109.733,36	0,00	109.733,36	0,91
Contribuição Patronal Não Médico Glosado	268.828,10	0,00	268.828,10	2,24
Prêmio Incentivo - Servidor Não Médico Glosado	309.125,02	0,00	309.125,02	2,57
Encargos Sociais Prêmio Incentivo - Servidor Não Médico Glosado	34.343,79	0,00	34.343,79	0,29
Salários e Ordenados Não Médicos - CLT - COVID	2.334,78	0,00	2.334,78	0,02
Encargos Sociais Não Médicos CLT - COVID	466,96	0,00	466,96	0,00
Provisões Não Médicos - CLT - COVID	107,63	0,00	107,63	0,00
Hora Extra - Não Médico	42.602,23	0,00	42.602,23	0,35
Total Pessoal Não Médico	4.284.955,20	0,00	4.284.955,20	35,65
Pessoal Médico				
Salários e Ordenados Médicos - CLT	526.675,42	0,00	526.675,42	4,38
Provisões Médicos - CLT	24.321,66	0,00	24.321,66	0,20

Encargos Sociais Médicos CLT	105.516,96	0,00	105.516,96	0,88
Salários e Ordenados Médicos - Servidores Glosado	827.961,83	0,00	827.961,83	6,89
Encargos Sociais Médicos - Servidores Glosado	91.986,56	0,00	91.986,56	0,77
Contribuição Patronal Médicos Glosado	182.622,70	0,00	182.622,70	1,52
Prêmio Incentivo - Servidor Médico Glosado	189.129,81	0,00	189.129,81	1,57
Encargos Sociais Prêmio Incentivo - Servidor Médico Glosado	21.012,32	0,00	21.012,32	0,17
Honorários Médicos Fixos	562.843,20	0,00	562.843,20	4,68
Honorários Médicos Variáveis	1.043.621,39	0,00	1.043.621,39	8,68
Salários e Ordenados Médicos - CLT - COVID	16.841,64	0,00	16.841,64	0,14
Encargos Sociais Médicos CLT - COVID	3.368,33	0,00	3.368,33	0,03
Provisões Médicos - CLT - COVID	776,40	0,00	776,40	0,01
Hora Extra - Médico	909,37	0,00	909,37	0,01
Total Pessoal Médico	3.597.587,59	0,00	3.597.587,59	29,93

Materiais e Medicamentos de uso no Paciente

Medicamentos	292.756,48	0,00	292.756,48	2,44
Medicamentos Nutrição Parenteral	31.656,40	0,00	31.656,40	0,26

Gerado em 21/09/2020 07:57

Página 1 de 3

Conta de custo	8/2020		Média Valor	% comp.
	Valor	% var.		
Materiais de Uso Laboratorial	25.799,48	0,00	25.799,48	0,21
Materiais Médicos Hospitalares e Odontológicos	460.689,21	0,00	460.689,21	3,83
Materiais Dietas Enterais	30.508,97	0,00	30.508,97	0,25
Materiais O.P.M.E. (Órteses, Próteses e Mat. Especiais)	800,00	0,00	800,00	0,01
Medicamentos Gases Medicinais	22.194,28	0,00	22.194,28	0,18
Fios Cirúrgicos	7.194,86	0,00	7.194,86	0,06
Total Materiais e Medicamentos de uso no Paciente	871.599,68	0,00	871.599,68	7,25

Materiais de Consumo Geral

Combustíveis e Lubrificantes	5.254,80	0,00	5.254,80	0,04
Gêneros Alimentícios (galões de água)	1.795,60	0,00	1.795,60	0,01
Materiais de E.P.I.	8.778,72	0,00	8.778,72	0,07
Materiais de Embalagens	14.760,43	0,00	14.760,43	0,12
Materiais de Escritório, Impressos e de Informática	25.954,85	0,00	25.954,85	0,22
Materiais de Higiene e Limpeza	29.561,66	0,00	29.561,66	0,25
Químicos	26.316,54	0,00	26.316,54	0,22
Peças e Materiais de Manutenção - Equipamentos	18.467,41	0,00	18.467,41	0,15
Peças e Materiais de Manutenção - Predial	1.802,40	0,00	1.802,40	0,01

Uniformes e Enxovais	10.396,36	0,00	10.396,36	0,09
Semi Permanentes	12.176,51	0,00	12.176,51	0,10
Total Materiais de Consumo Geral	155.265,27	0,00	155.265,27	1,29

Prestação de serviços

Serviços de Gestão e Administração

	45.000,00	0,00	45.000,00	0,37
Serviços de Lavanderia	63.130,06	0,00	63.130,06	0,53
Serviços de Nutrição	989.906,84	0,00	989.906,84	8,24
Serviços de Segurança Patrimonial	271.391,01	0,00	271.391,01	2,26
Serviços de Informática	76.148,04	0,00	76.148,04	0,63
Serviços de Manutenção	212.094,32	0,00	212.094,32	1,76
Serviços de Manutenção Engenharia Clínica	84.160,00	0,00	84.160,00	0,70
Serviços de Manutenção de Veículos	2.900,00	0,00	2.900,00	0,02
Serviços - Maternidade Vila Nova	200.000,00	0,00	200.000,00	1,66
Serviços Especializados em Análise da Água	4.386,72	0,00	4.386,72	0,04
Serviços Laboratoriais	24.187,71	0,00	24.187,71	0,20
Serviços de Consultoria	29.969,77	0,00	29.969,77	0,25
Serviços de Coleta de Resíduos Hospitalares	10.432,47	0,00	10.432,47	0,09
Serviços de Coleta de Resíduos Comuns	16.800,00	0,00	16.800,00	0,14
Serviços Radiológicos	329.900,00	0,00	329.900,00	2,74
Serviços de Arquivo Digital	954,80	0,00	954,80	0,01
Serviços de Esterilização	81.389,00	0,00	81.389,00	0,68
Serviços de Controle de Pragas e Vetores	1.000,00	0,00	1.000,00	0,01
Serviços de Outsourcing	83.954,30	0,00	83.954,30	0,70
Total Prestação de serviços	2.527.705,04	0,00	2.527.705,04	21,03

Gerais

Água e Esgoto (dir.)	175,53	0,00	175,53	0,00
Despesas com Passagens	11.623,60	0,00	11.623,60	0,10
Energia Elétrica	1.790,52	0,00	1.790,52	0,01
Locação de Equipamentos Assistenciais	146.815,40	0,00	146.815,40	1,22

Conta de custo	8/2020		Média Valor	% comp.
	Valor	% var.		
Locação de Equipamentos de Informática / Impressora	37.397,12	0,00	37.397,12	0,31
Locação de Imóveis Administrativo/Container e Condomínios	93.706,96	0,00	93.706,96	0,78
Locação de Veículos	138.436,21	0,00	138.436,21	1,15

Locação Cilindros Gases Medicinais	1.442,98	0,00	1.442,98	0,01
Comunicação / Publicações	14.318,84	0,00	14.318,84	0,12
Outros Custos Gerais	23.447,18	0,00	23.447,18	0,20
Telefonia Direta	3.458,15	0,00	3.458,15	0,03
Hospedagens	3.435,07	0,00	3.435,07	0,03
Total Gerais	476.047,56	0,00	476.047,56	3,96

Não operacionais

Juros e Multas Atrasos Pagamentos	3.853,45	0,00	3.853,45	0,03
Perdas e Ajustes de estoques	9.221,19	0,00	9.221,19	0,08
Total Não operacionais	13.074,64	0,00	13.074,64	0,11

Total Diretos	11.926.234,97	0,00	11.926.234,97	99,23
----------------------	----------------------	-------------	----------------------	--------------

Indiretos

Gerais

Água e Esgoto (ind.)	47.093,30	0,00	47.093,30	0,39
Energia Elétrica (ind.)	37.957,98	0,00	37.957,98	0,32
Impostos, Taxas, Contribuições e Desp. Legais (ind.)	1.207,87	0,00	1.207,87	0,01
Telefone (ind.)	6.215,74	0,00	6.215,74	0,05
Total Gerais	92.474,89	0,00	92.474,89	0,77

Total Indiretos	92.474,89	0,00	92.474,89	0,77
------------------------	------------------	-------------	------------------	-------------

Total	12.018.709,86	0,00	12.018.709,86	100,00
--------------	----------------------	-------------	----------------------	---------------

Competência	Aderente à metodologia	Último rateio	Data base fechamento	Observação
8/2020	Sim	18/09/2020 16:42:52	15/09/2020	Sem observação

