

**RELATÓRIO CIRCUNSTANCIADO DAS ATIVIDADES  
DESENVOLVIDAS NO MÊS DE SETEMBRO/2020, CONFORME O  
11º TERMO ADITIVO DO CONTRATO DE GESTÃO Nº131/2012-  
SES-GO CELEBRADO ENTRE O ESTADO DE GOIÁS, POR  
INTERMÉDIO DA SECRETARIA DE ESTADO DA SAÚDE, E O  
INSTITUTO DE GESTÃO E HUMANIZAÇÃO – IGH, PARA O  
GERENCIAMENTO E OPERACIONALIZAÇÃO DAS AÇÕES E  
SERVIÇOS DE SAÚDE DO HMI - HOSPITAL ESTADUAL MATERNO  
- INFANTIL DR. JURANDIR DO NASCIMENTO / IGH.**

Goiânia – GO  
Setembro/2020

## SUMÁRIO

1. Apresentação .....	3
2. Descrição dos Serviços .....	5
3. Organograma .....	6
4. Atividades Desenvolvidas.....	7
4.1. Assistência Hospitalar .....	7
4.2. Metas Contratuais.....	8
a. Indicadores e Metas de Produção .....	8
b. Cirurgias Eletivas.....	9
c. Atendimento de Urgência e Emergência.....	9
d. Atendimento Ambulatorial.....	10
4.3. Indicadores e Metas de Desempenho.....	10
5. Outras Atividades Desenvolvidas.....	11
5.1. Serviço Auxiliar de Diagnóstico e Terapia.....	11
6. Divulgação das atividades realizadas .....	13
7. Relatório de Custos .....	15

## 1. APRESENTAÇÃO

Este Relatório Circunstanciado das Atividades Desenvolvidas visa apresentar as principais atividades realizadas no Hospital Materno Infantil em **setembro de 2020**, possibilitando análise de desempenho e fundamentando a avaliação das atividades pela Secretaria de Estado da Saúde de Goiás – SES/GO.

O Hospital Materno Infantil (HMI) atuante desde 1972 é referência estadual em atendimento de casos de média e alta complexidade nas áreas da saúde da mulher e da criança, com destaque na cirurgia de separação de gêmeos siameses e no tratamento de hemangiomas. Seu atendimento é 100% de usuários do Sistema Único de Saúde (SUS), quer por demanda espontânea ou pelo Sistema de Referência/Contra Referência. Dedicar-se, principalmente, à assistência médico-hospitalar e contribui com o ensino e pesquisa.

Em junho de 2012 a Secretaria de Estado da Saúde de Goiás – SES/GO e o Instituto de Gestão e Humanização – IGH firmaram Termo de Transferência para gerenciar e operacionalizar os serviços no HMI, localizado na Rua R-7 com avenida perimetral, s/nº, Setor Coimbra, CEP: 74.125-120.

Atualmente, a gestão do HMI é realizada pelo IGH, através do **11º Termo Aditivo** ao Termo de Transferência de Gestão n. 131/2012-SES/GO, celebrado com o Estado de Goiás, com **vigência até 25 de junho de 2021**, pelas disposições da Lei Estadual nº 15.503, de 28/12/2005, e suas alterações.

O Instituto de Gestão e Humanização – IGH possui personalidade jurídica de direito privado, sem finalidade lucrativa, qualificada como Organização Social de Saúde no Estado de Goiás, por meio do Decreto Estadual nº 7.650/2012.

O IGH surgiu da percepção de profissionais especializados em Saúde da necessidade de melhoria na Gestão do SUS.

O objetivo primordial é utilizar e divulgar práticas de Gestão modernas, capazes de maximizar os resultados de Unidades prestadoras de Serviços de Saúde e quebrar paradigmas que estigmatizam o SUS como falta de qualidade no atendimento, descaso aos usuários, entre outros aspectos.

### **Nossa Missão**

Prestar serviços de excelência em Saúde, melhorando a qualidade de vida dos beneficiários e contribuindo para o crescimento dos seus colaboradores.

### **Nossa Visão**

Ser referência nacional em prestação de serviços de saúde.

### **Nossos Valores**

- Motivação por ideal, valorizando as pessoas;
- Obstinação e perseverança;
- Velocidade de decisão e execução;
- Excelência e melhoria contínua;
- Humanização e Responsabilidade Social.

### IGH – Instituto de Gestão e Humanização

- **Superintendência:** Paulo Bitencourt
- **Diretoria Técnica Corporativa:** Gustavo Guimarães
- **Diretoria Administrativa Corporativa:** Sigevaldo Santana
- **Diretoria Regional:** Rita de Cássia Leal
- **Gerência Administrativa:** Eliabe Araujo

### HMI – Hospital Materno Infantil

- **Diretorias**  
Diretoria Geral: Laryssa Barbosa  
Diretoria Técnica: Sara Barbosa
- **Gerências**  
Gerência Operacional – Pedro Muricy  
Gerência de Enfermagem - Luzia Helena Porfírio  
Gerência de T.I - Maurício Gesta

Em consonância com o contrato firmado entre a Secretaria de Estado de Saúde de Goiás – SES/GO o Instituto de Gestão e Humanização – IGH, faz-se necessário, na oportunidade, a apresentação do RELATÓRIO DAS ATIVIDADES DESENVOLVIDAS referente ao mês de **setembro de 2020**, de acordo com a CLÁUSULA QUINTA – DAS OBRIGAÇÕES DO CONTRATADO, parágrafo XVI. Enviar ao CONTRATANTE, até o dia 10 do mês subsequente ao das atividades desenvolvidas, ou no dia útil que lhe for imediatamente posterior, na forma por ele definida, todas as informações sobre as atividades desenvolvidas na unidade, bem como sobre a movimentação dos recursos financeiros recebidos e realizados.



## 2. DESCRIÇÃO DOS SERVIÇOS

**Nome:** HOSPITAL ESTADUAL MATERNO – INFANTIL DR. JURANDIR DO NASCIMENTO - HMI

**CNES:** 2339196

**Endereço:** Rua R-7 com avenida perimetral, s/nº, Setor Coimbra – Goiânia – Goiás

**CEP:** 74.125-120

**Tipo de Unidade:** Atendimento de casos de média e alta complexidade nas áreas da saúde da mulher e da criança, especializado, 100% SUS.

**Regime de Funcionamento:** Atendimento a urgência e emergência, conforme fluxo estabelecido pela SES / Central de Regulação Municipal, 24 horas ininterruptas e atendimento ambulatorial nas subespecialidades das áreas de pediatria e obstetrícia em horário comercial.

**Esfera da Administração:** Secretaria de Estado da Saúde de Goiás – SES/GO;

**Esfera da Gestão:** Secretaria Municipal de Saúde de Goiânia – GO.

### 3. ORGANOGRAMA

GOIÂNIA  
HMI

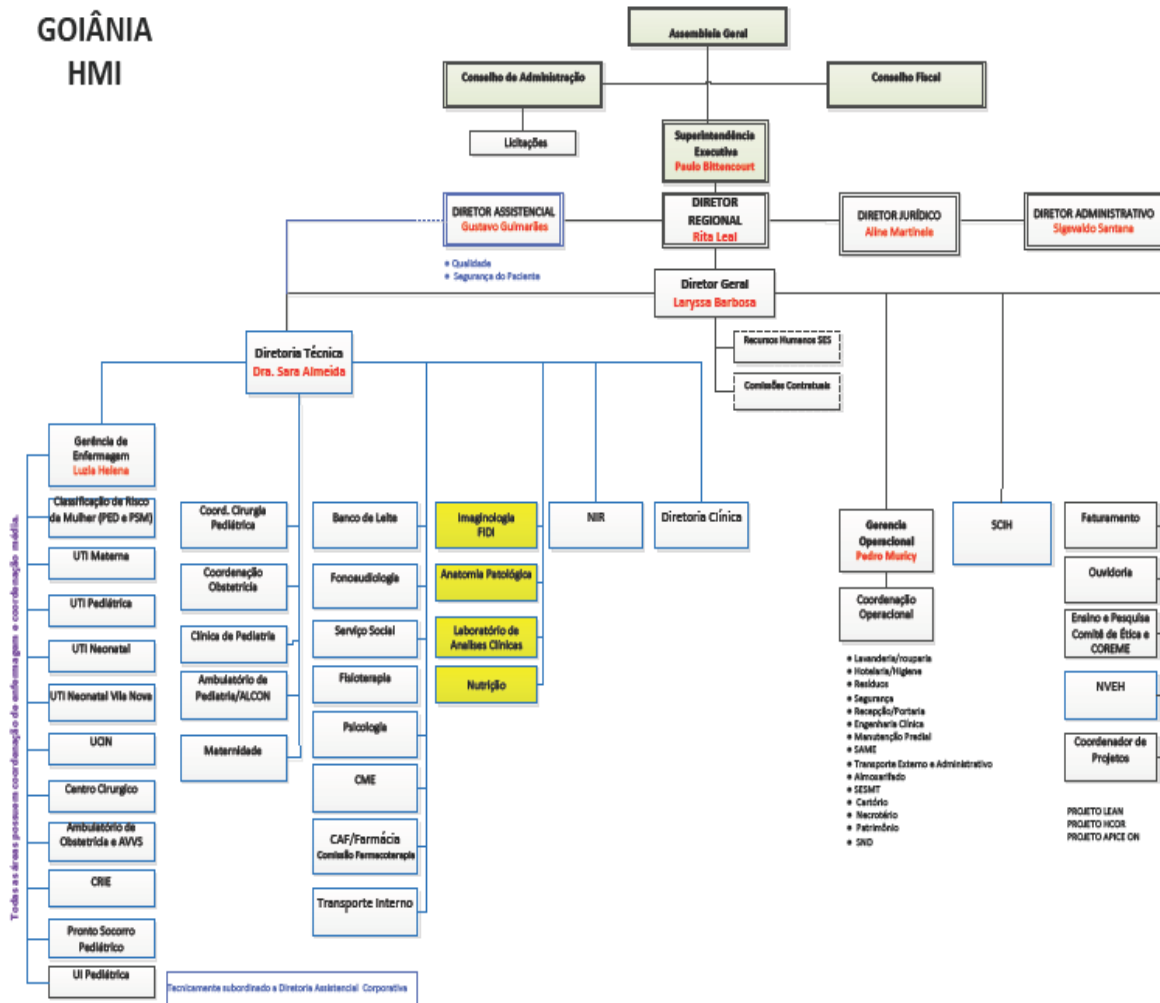

Siglas:

- DP: Departamento de Pessoal;
- NIR: Núcleo Interno de Regulação;
- SCIH: Serviço de Controle de Infecção Hospitalar;
- SESMT: Serviço Especializado em Engenharia de Segurança e Medicina do Trabalho;
- UCIN: Unidade de Cuidados Intermediários Neonatal;
- U.I.: Unidade de Internação.
- U.T.I: Unidade de Terapia Intensiva
- SAME: Serviço de Arquivo Médico e Estatística
- CRIE: Centro de Referência de Imunobiológico Especiais
- CERFIS: Centro de Reabilitação de Fissuras Lábio-Palatinas

## 4. ATIVIDADES DESENVOLVIDAS

De acordo com Anexo Técnico I do **11º Termo Aditivo** ao Termo de Transferência de Gestão n. 131/2012-SES/GO, a assistência à saúde prestada em regime de hospitalização compreenderá o conjunto de atendimentos oferecidos ao paciente, desde sua admissão no hospital até sua alta hospitalar pela patologia atendida, incluindo-se aí todos os atendimentos e procedimentos necessários para obter ou complementar o diagnóstico e as terapêuticas necessárias para o tratamento no âmbito hospitalar.

O serviço de Internação é composto por equipes de médicos, enfermeiros e multiprofissionais, que mantêm escalas de plantão cobrindo às 24 horas do dia, prestando cuidados diretos aos pacientes internados para tratamento cirúrgico ou clínico.

### 4.1 Assistência Hospitalar

A unidade possui 110 leitos de internação destinados à assistência em clínica obstétrica (53 leitos) e clínica pediatria (57 leitos), pronto socorro da mulher (10 leitos) e pronto socorro da criança (22 leitos).

Conta com 01 centro cirúrgico com 08 salas, sala de recuperação pós-anestésicas (05 leitos) 01 sala de pequenos procedimentos e 08 consultórios ambulatoriais.

A capacidade instalada da unidade está distribuída da seguinte forma:

Clínica Obstétrica		Ativos
Internação Obstétrica		48
UTI MATERNA	Leitos	04
	Isolamento	01
<b>Total Obstétricos</b>		<b>53</b>
Clínica Pediátrica		Ativos
Internação Pediátrica	Clínico	05
	Cirúrgico	10
UTI Pediátrica	Leitos	09
	Isolamento	01
UTIN		10
UCIN	Convencional	17
	Canguru	05
<b>Total Pediátricos</b>		<b>57</b>
Sala de pequenos procedimentos		01

Pronto Socorro da Criança - Emergência	Leitos	16
	Isolamento	02
	Leito de Estabilização	04
		<b>Ativos</b>
Centro Cirúrgico (Salas)		08
RPA		05
Consultórios Ambulatoriais	Pediátricos	02
	Obstétricos	04
	CERFIS	02

O HMI conta ainda com leitos de retaguarda no Hospital e Maternidade Vila Nova (10 leitos Utin, 20 leitos Alcon) e leitos retaguarda no HUGOL.

No processo de Hospitalização estão incluídos:

- Tratamento das possíveis complicações que possam ocorrer;
- Tratamentos concomitantes;
- Tratamento medicamentoso;
- Procedimentos e cuidados multiprofissionais;
- Serviço de apoio diagnóstico terapêutico – SADT;
- Alimentação;
- Utilização do centro cirúrgico;
- Material descartável;
- Diárias de hospitalização em quarto compartilhado ou individual;
- Diárias nas UTI;
- Acompanhantes;
- Sangue e hemoderivados;
- Fornecimento de roupas hospitalares;
- Procedimentos especiais, como: hemodiálise, fisioterapia, fonoaudiologia, endoscopia e outros que se fizerem necessários ao adequado atendimento e tratamento do paciente, de acordo com a capacidade instalada, respeitando a complexidade da instituição.



## 4.2 Metas Contratuais

### 4.2.1 Indicadores e Metas de Produção

As metas de produção estão previstas no Anexo Técnico II do **11º Termo Aditivo** ao Termo de Transferência de Gestão n. 131/2012-SES/GO.

São consideradas Metas de Produção, determinantes do pagamento da parte assistencial, os seguintes critérios:

#### a) Internações Hospitalares:

- a) saídas cirúrgicas pediátricas;
- b) saídas cirúrgicas CERFIS;
- c) saídas clínicas pediátricas;
- d) saídas obstétricas;

SAÍDAS HOSPITALARES POR ESPECIALIDADE	CONTRATADA	REALIZADO
Clínica Cirúrgica Pediátrica	41	1
Clínica Cirúrgica CERFIS	26	2
Clínica Pediátrica	248	346
Clínica Obstétrica	461	385
<b>TOTAL</b>	<b>776</b>	<b>734</b>

#### b) Cirurgias Eletivas / Programadas:

Pediátricas e CERFIS

CIRURGIAS ELETIVAS	CONTRATADA	REALIZADA
<b>Pediátrica</b>	<b>15</b>	<b>8</b>
<b>CERFIS</b>	<b>26</b>	<b>7</b>

**c) Atendimento às Urgências Referenciadas:**

<b>ATENDIMENTO URGÊNCIA E EMERGÊNCIA</b>	<b>REALIZADA</b>
Atendimento de PA / PS	<b>2.177</b>

\*Informar para efeito de monitoramento e acompanhamento.

São atendidos pacientes regulados pela Central de Regulação Municipal e os pacientes que surgem por demanda espontânea.

Sendo o hospital do tipo referenciado, dispõe de atendimento a urgências e emergências, atendendo a demanda que é encaminhada conforme o fluxo estabelecido pela Secretaria de Saúde/Central de Regulação Municipal, durante as 24 do dia, durante todos os dias do ano. Priorizando a internação de pacientes de alto risco materno, perinatal e pediátrico, encaminhando pacientes de baixo risco para outras unidades de saúde por meio da Central de Regulação Municipal.

**d) Atendimento Ambulatorial:**

Consulta médica na atenção especializada:

<b>ATENDIMENTO AMBULATORIAL</b>	<b>CONTRATADA</b>	<b>REALIZADA</b>
Consultas Médicas	<b>2.442</b>	<b>903</b>

Consulta não médica na atenção especializada:

A equipe multiprofissional é formada por profissionais das áreas de Odontologia, Bucomaxilofacial, Fonoaudiologia, Nutrição, Psicologia e Enfermagem. Os atendimentos são oferecidos às pacientes internadas e aos familiares que necessitam de acompanhamento profissional.

<b>ATENDIMENTO MULTIPROFISSIONAL</b>	<b>CONTRATADA</b>	<b>REALIZADA</b>
Atos não Médicos	<b>916</b>	<b>451</b>

#### 4.2.2 Indicadores e Metas de Desempenho

Conforme Anexo Técnico III do **11º Termo Aditivo** ao Termo de Transferência de Gestão n. 001/2013-SES/GO, as metas dos Indicadores de Desempenho estabelecidas são:

INDICADORES DE DESEMPENHO	Agosto
1. Taxa de Ocupação Hospitalar	86%
2. Média de Permanência Hospitalar (dias)	5,11
3. Índice de Intervalo de Substituição (horas)	0,86
4. Taxa de Readmissão Hospitalar (em até 29 dias)	10,92
5. Percentual de Suspensão de Cirurgias Programadas por condições operacionais	0%
6. Percentual de Ocorrência de Rejeição no SIH	1,24
7. Percentual do APGAR de Recém-nascidos Vivos	9%
8. Taxa de Mortalidade Neonatal	7,05

Taxa de Cesariana em Primíparas	42%
---------------------------------	-----

\*Informar para efeito de monitoramento e acompanhamento.

## 5. OUTRAS ATIVIDADES DESENVOLVIDAS

### 5.1 Serviço Auxiliar de Diagnóstico – SADT

Os exames realizados no HMI são executados por profissionais experientes e habilitados tecnicamente a desempenhar suas atividades com qualidade e compromisso assistencial. A instituição tem o compromisso de disponibilizar aos usuários acessos aos mais complexos exames e para isso, preocupa-se com a renovação de seus equipamentos e a garantia contínua de manutenções. O serviço de diagnóstico do HMI oferece os seguintes exames: eletrocardiograma, análises clínicas, análises patológicas, radiologia convencional, ultrassonografia e endoscopia para os pacientes internados e encaminhados pela Central de Regulação Municipal.

Diagnóstico	REALIZADO
Eletrocardiograma	85
Análises Clínicas	18.603
Radiologia Convencional	1.176
Ultrassonografia	2.023
ECO	174
Endoscopia	9
Anatomia Patológica	102
<b>Total</b>	<b>22.172</b>

## 6. DIVULGAÇÃO E FORTALECIMENTO SOCIAL DO HMI

# Mães & Filhos

Boletim Eletrônico do Hospital Estadual Materno-Infantil Dr. Jurandir do Nascimento Nº 85 - Setembro/2020

### Colaboradora promove terapia ocupacional para mães no HMI



Neuzirene ensina as mães na confecção de palhacinhos, durante atividade terapêutica

Referência em Goiás na aplicação do Método Canguru, o HMI desenvolve um projeto de terapia ocupacional para as mães dos bebês internados na Unidade de Cuidados Intermediários Neonatal (Ucin) Canguru. O projeto é realizado de 15 em 15 dias.

As mães dos bebês prematuros ou que necessitam de um cuidado especial, acabam passando muitos dias no hospital até que o bebê esteja pronto para ir para casa e receber alta. Às vezes, a espera gera ansiedade, irritação, tédio e angústia. A técnica de enfermagem, Neuzirene Gonçalves, que trabalha na unidade, confecciona palhacinhos com material reciclado. Ao perceber a necessidade de uma distração para as mães, enquanto elas cuidam e esperam pela recuperação dos

filhos, a colaboradora se propôs a ensiná-las a confeccionar os bonecos. "Para mim é muito gratificante poder compartilhar esse aprendizado, ajudar as mães a se ocuparem com uma boa atividade e ter o meu trabalho reconhecido", afirmou a técnica de enfermagem.

A coordenadora da Ucin, Lilian Jerônimo destacou que a assistência neonatal humanizada estimula o desenvolvimento físico e emocional do bebê. Ela afirma que é importante que a mãe do recém-nascido esteja bem física e emocionalmente, portanto, o apoio a essas mulheres é fundamental. "Acredito que esse momento delicado que as mães passam, cuidando do filho no hospital e preocupadas com o restante da família em casa, é muito angustiante. A oficina de bonecos é uma forma de amenizar os efeitos decorrentes do tempo que elas ficam no hospital", salientou a coordenadora.

As mães se sentiram acolhidas e aprovaram a iniciativa. "Acho muito importante essa atividade. A gente interage com as outras mães, ocupa a mente, faz um brinquedo para a criança. É muito bom, principalmente por estarmos, na posição canguru, mais próximas aos nossos bebês, contribuindo para a melhora da saúde deles", salientou Lilian da Silva. "Em

meio a tantos problemas, esse trabalho acaba nos distraindo e alegrando. Há uma troca de experiências. E ainda podemos estar numa conexão maior com nossos filhos na posição canguru, com muito aconchego", pontuou Patrícia Sena.

A gerente de Enfermagem do HMI, Luzia Helena Berigo parabenizou o trabalho de sua equipe que trabalha com carinho e humanização. "Iniciativas como a de nossa colaboradora ajudam a promover um ambiente mais positivo. Esse projeto proporciona às mães uma maneira mais leve de passar por essa situação delicada. É uma forma de acolhermos e promovermos o bem-estar emocional dessas mães", afirmou a gerente, que faz questão de ajudar levando materiais.



A produção dos palhacinhos distrai as mães que estão acompanhando seus bebês na Ucin

### Pais de pacientes são homenageados pelo seu dia

O HMI sabe o quanto é difícil para um pai ver o filho em um leito de hospital, bem como sua luta diária para acompanhar o tratamento e cuidar do pequeno. Diante desse cuidado e atenção, a unidade não deixou passar em branco uma data tão importante como o Dia dos Pais, celebrado no segundo domingo de agosto.

O setor de Psicologia preparou um certificado, confeccionado pela psicóloga Juliana Coimbra, para homenagear os pais das crianças internadas. Aqueles que estavam presentes no domingo (9

de agosto), ganharam o certificado de "Melhor Pai do Mundo" e os que não estavam, as mães receberam para entregar a eles. As unidades pediátricas foram enfeitadas com balões azuis.

"Fiquei muito feliz em receber esse certificado. Vou guardar com muito carinho", disse Edson da Silva, pai do recém-nascido Bernardo. "Só tenho a agradecer a essa equipe do hospital pelo carinho e dedicação com que vem cuidando de minha filha. Muito obrigado", concluiu Efer de Souza, pai da pequena Djuliany.



Efer de Souza recebe certificado de "Melhor Pai do Mundo"

## Programação especial marca o Dia do Psicólogo



Parte da equipe com os mimos personalizados

Em 27 de agosto, data que se comemora o dia do Psicólogo, os profissionais do setor de Psicologia da unidade foram surpreendidos com um café da manhã e ganharam lembrancinhas personalizadas. A coordenadora do setor de Psicologia, Flávia Zenha, fez questão de presentear cada profissional da área com uma caixa em MDF com o símbolo da Psicologia e dentro um cartão e um delicioso doce.

Os psicólogos foram homenageados mas, os colaboradores também saíram ganhando nessa comemoração. Para marcar a data e divulgar o

trabalho do psicólogo hospitalar, a Psicologia ofereceu, nos dias 25 e 26 de agosto, das 13 às 18h, a três colaboradores de cada setor da unidade, práticas como aromaterapia, florais de *bach* e *reiki*. Os atendimentos foram feitos pela profissional Fabianna Ferreira – psicóloga clínica há 16 anos, especialista em psicodrama terapêutico -, possibilitando uma atenção diferenciada e proporcionando melhoria na saúde e equilíbrio psicossocial aos colaboradores do HMI.

Vale ressaltar a importância da figura do psicólogo em uma unidade de saúde. Cabe a esse profissional, diante de situações difíceis como o adoecimento e a morte, escutar e acolher o sofrimento do indivíduo. O objetivo do psicólogo hospitalar é auxiliar e dar total assistência ao paciente no intuito de minimizar seu sofrimento, bem como a seus familiares e a toda equipe de serviço. Atualmente, o HMI conta com nove psicólogos atendendo na unidade.

“É muito gratificante ter uma equipe unida e focada no bem-estar não somente dos pacientes, mas como de todos aqui na unidade. Nosso trabalho vai além do cuidado da saúde mental e emocional. Levamos um olhar humanizado ao próximo e praticamos empatia”, concluiu Flávia Zenha.

“Quero parabenizar aos profissionais maravilhosos de nossa unidade, que atuam incansavelmente para garantir a recuperação geral dos nossos pacientes, principalmente na parte emocional. Parabéns pelo excelente trabalho que realizam no HMI”, destacou Sara Barbosa, diretora técnica da unidade.



Psicólogos foram homenageados pelo seu dia

## Colaboradores são aperfeiçoados por meio da Educação Continuada

Com o objetivo de aprimorar sempre a assistência aos usuários, o hospital, por meio da Educação Continuada, proporciona aos profissionais, cursos e atualizações no intuito de melhorar as capacidades individual e coletiva.

Os profissionais da área da saúde devem estar em constante atualização e no dia 20 de agosto, os psicólogos tiveram mais um encontro. A aula teve como tema “Psicologia hospitalar e a elaboração de documentos” e foi ministrado pela psicóloga Marcella de Paula Almeida.

Em uma unidade de saúde, principalmente de média e alta complexidade como o HMI, são frequentes quadros delicados de doenças, cirurgias de alto risco, diagnósticos inesperados e, às vezes



Profissionais da Psicologia recebem o treinamento

até a morte do enfermo. Tudo isso, gera ansiedade e pode contribuir para distúrbios emocionais que necessitam de acompanhamento profissional. A psicologia hospitalar visa dar esse auxílio ao paciente e familiares durante o tratamento, buscando minimizar o sofrimento provocado pela hospitalização.

De acordo com a coordenadora

da Psicologia, Flávia Zenha, por meio da educação continuada, que acontece a cada 15 dias, os colaboradores têm a oportunidade de desenvolver os conhecimentos profissionais. “Além disso os profissionais se tomam mais motivados, ocasionando a melhoria e otimização do atendimento, cuidado e segurança do paciente”, destacou.



Psicóloga Marcella Almeida ministra aula para as colegas de profissão

### EXPEDIENTE:

Hospital Estadual Materno-Infantil Dr. Jurandir do Nascimento (HMI)

Diretora Geral: Laryssa Barbosa

Diretora Técnica: Sara Barbosa

Endereço: Rua R-7, esquina com Avenida Perimetral, Setor Oeste - Goiânia/GO

CEP: 74.125 - 120

Telefone: (62) 3956.2900



Instituto de Gestão e Humanização (IGH)

Superintendente: Paulo Bittencourt

Diretora Regional: Rita de Cássia Leal



Assessoria de Comunicação do HMI:

Bastidores - Assessoria de Comunicação

RT: Jornalista Doris Costa - Reg. Nº 886/GO

Email: [hmicomunicacao@gmail.com](mailto:hmicomunicacao@gmail.com)

## 7. RELATÓRIO DE CUSTOS

Os dados apresentados referentes a custeio são derivados do Relatório de Composição e Evolução de Custos, extraídos do Relatório Standard, disponibilizados pela plataforma web KPIH – Key Performance Indicators for Health na competência de setembro/2020.



### Relatório de composição/evolução de custos

#### Hospital Materno Infantil - HMI 9/2020 - 9/2020 - Com Depreciação - Com Recursos Externos

Conta de custo	9/2020		Média	
	Valor	% var.	Valor	% comp.
<b>Diretos</b>				
<b>Pessoal Não Médico</b>				
Salários e Ordenados Não Médicos - CLT	1.827.038,35	0,00	1.827.038,35	15,64
Hora Extra - Não Médico	37.879,53	0,00	37.879,53	0,32
Benefícios Não Médicos CLT	19.249,76	0,00	19.249,76	0,16
Encargos Sociais Não Médicos CLT	372.983,58	0,00	372.983,58	3,19
Provisões Não Médicos - CLT	85.972,71	0,00	85.972,71	0,74
Salários e Ordenados Não Médicos - CLT - COVID	2.313,25	0,00	2.313,25	0,02
Encargos Sociais Não Médicos CLT - COVID	462,65	0,00	462,65	0,00
Provisões Não Médicos - CLT - COVID	106,64	0,00	106,64	0,00
Salários e Ordenados Diretoria - CLT	56.188,75	0,00	56.188,75	0,48
Encargos Sociais Diretoria - CLT	11.237,75	0,00	11.237,75	0,10
Provisões Diretoria - CLT	2.590,30	0,00	2.590,30	0,02
Salários e Ordenados Não Médicos - Servidores Glosado	1.076.974,14	0,00	1.076.974,14	9,22
Benefícios Não Médicos - Servidores Glosado	106.166,67	0,00	106.166,67	0,91
Encargos Sociais Não Médicos - Servidores Glosado	119.651,83	0,00	119.651,83	1,02
Contribuição Patronal Não Médico Glosado	261.899,64	0,00	261.899,64	2,24
Prêmio Incentivo - Servidor Não Médico Glosado	303.297,39	0,00	303.297,39	2,60
Encargos Sociais Prêmio Incentivo - Servidor Não Médico Glosado	33.696,34	0,00	33.696,34	0,29

**Total Pessoal Não Médico**

4.317.709,28

0,00

4.317.709,28

36  
96

**Pessoal Médico**

Salários e Ordenados Médicos - CLT	520.242,54	0,00	520.242,54	4 , 45
Hora Extra - Médico	2.080,88	0,00	2.080,88	0 , 02
Encargos Sociais Médicos CLT	104.464,68	0,00	104.464,68	0 , 89
Provisões Médicos - CLT	24.079,11	0,00	24.079,11	0 , 21
Salários e Ordenados Médicos - CLT - COVID	12.936,85	0,00	12.936,85	0 , 11
Encargos Sociais Médicos CLT - COVID	2.587,37	0,00	2.587,37	0 , 02
Provisões Médicos - CLT - COVID	596,39	0,00	596,39	0 , 01
Salários e Ordenados Médicos - Servidores Glosado	808.176,54	0,00	808.176,54	6 , 92
Encargos Sociais Médicos - Servidores Glosado	89.788,41	0,00	89.788,41	0 , 77
Prêmio Incentivo - Servidor Médico Glosado	188.900,07	0,00	188.900,07	1 , 62
Encargos Sociais Prêmio Incentivo - Servidor Médico Glosado	20.986,80	0,00	20.986,80	0 , 18
Contribuição Patronal Médicos Glosado	190.967,48	0,00	190.967,48	1 , 63
Honorários Médicos Fixos	500.434,45	0,00	500.434,45	4 , 28
Honorários Médicos Variáveis	1.100.079,53	0,00	1.100.079,53	9 , 42
<b>Total Pessoal Médico</b>	<b>3.566.321,10</b>	<b>0,00</b>	<b>3.566.321,10</b>	<b>30 , 53</b>

**Materiais e Medicamentos de uso no Paciente**

Medicamentos	352.997,72	0,00	352.997,72	3 , 02
Medicamentos Nutrição Parenteral	26.261,73	0,00	26.261,73	0 , 22

Gerado em 05/11/2020 07:49

Página 1 de 3

Conta de custo	9/2020		Média	
	Valor	% var.	Valor	% comp.
Materiais de Uso Laboratorial	33.454,73	0,00	33.454,73	0 , 29
Materiais Médicos Hospitalares e Odontológicos	294.463,77	0,00	294.463,77	2 , 52
Materiais Dietas Enterais	12.882,17	0,00	12.882,17	0 , 11
Medicamentos Gases Medicinais	22.194,28	0,00	22.194,28	0 , 19
Fios Cirúrgicos	4.090,91	0,00	4.090,91	0 , 04
<b>Total Materiais e Medicamentos de uso no Paciente</b>	<b>746.345,31</b>	<b>0,00</b>	<b>746.345,31</b>	<b>6 , 39</b>

**Materiais de Consumo Geral**

Combustíveis e Lubrificantes	5.254,80	0,00	5.254,80	0 , 04
Gêneros Alimentícios ( galões de água )	1.822,40	0,00	1.822,40	0 , 02
Materiais de E.P.I.	5.495,87	0,00	5.495,87	0 , 05
Materiais de Embalagens	6.753,14	0,00	6.753,14	0 , 06
Materiais de Escritório, Impressos e de Informática	25.726,91	0,00	25.726,91	0 , 22
Materiais de Higiene e Limpeza	8.494,50	0,00	8.494,50	0 , 07
Químicos	2.494,06	0,00	2.494,06	0 , 02



Peças e Materiais de Manutenção - Equipamentos	19.577,49	0,00	19.577,49	0,17
Peças e Materiais de Manutenção - Predial	4.219,65	0,00	4.219,65	0,04
Uniformes e Enxovais	11.459,73	0,00	11.459,73	0,10
Semi Permanentes	12.176,51	0,00	12.176,51	0,10
Outros Materiais de Consumo	35,00	0,00	35,00	0,00
<b>Total Materiais de Consumo Geral</b>	<b>103.510,06</b>	<b>0,00</b>	<b>103.510,06</b>	<b>0,89</b>

## Prestação de serviços

Serviços de Gestão e Administração	45.000,00	0,00	45.000,00	0,39
Serviços de Lavanderia	60.709,12	0,00	60.709,12	0,52
Serviços de Nutrição	788.517,27	0,00	788.517,27	6,75
Serviços de Segurança Patrimonial	271.791,82	0,00	271.791,82	2,33
Serviços de Informática	113.118,97	0,00	113.118,97	0,97
Serviços de Manutenção	203.670,27	0,00	203.670,27	1,74
Serviços de Manutenção Engenharia Clínica	84.160,00	0,00	84.160,00	0,72
Serviços de Manutenção de Veículos	2.900,00	0,00	2.900,00	0,02
Serviços - Maternidade Vila Nova	200.000,00	0,00	200.000,00	1,71
Serviços Especializados em Análise da Água	431,00	0,00	431,00	0,00
Serviços Laboratoriais	19.584,81	0,00	19.584,81	0,17
Serviços de Consultoria	29.969,77	0,00	29.969,77	0,26
Serviços de Coleta de Resíduos Hospitalares	9.364,40	0,00	9.364,40	0,08
Serviços de Coleta de Resíduos Comuns	16.320,00	0,00	16.320,00	0,14
Serviços Radiológicos	332.035,00	0,00	332.035,00	2,84
Serviços de Arquivo Digital	954,80	0,00	954,80	0,01
Serviços de Esterilização	81.389,00	0,00	81.389,00	0,70
Serviços de Controle de Pragas e Vetores	1.000,00	0,00	1.000,00	0,01
Serviços de Outsourcing	83.954,30	0,00	83.954,30	0,72
<b>Total Prestação de serviços</b>	<b>2.344.870,53</b>	<b>0,00</b>	<b>2.344.870,53</b>	<b>20,07</b>

## Gerais

Água e Esgoto (dir.)	198,51	0,00	198,51	0,00
Despesas com Passagens	13.414,47	0,00	13.414,47	0,11
Energia Elétrica	1.890,15	0,00	1.890,15	0,02
Locação de Equipamentos Assistenciais	148.662,95	0,00	148.662,95	1,27

Gerado em 05/11/2020 07:49

Página 2 de 3

Conta de custo	9/2020		Média	
	Valor	% var.	Valor	% comp.
Locação de Equipamentos de Informática / Impressora	38.043,62	0,00	38.043,62	0,33
Locação de Imóveis Administrativo/Container e Condomínios	93.706,96	0,00	93.706,96	0,80
Locação de Veículos	140.721,21	0,00	140.721,21	1,20
Locação Cilindros Gases Medicinais	1.442,98	0,00	1.442,98	0,01

Comunicação / Publicações	20.399,50	0,00	20.399,50	0 , 17
Outros Custos Gerais	28.600,53	0,00	28.600,53	0 , 24
Conduções e Refeições (estacionamento, kilometragem, reembolso de refeições, condução)	940,13	0,00	940,13	0 , 01
Telefonia Direta	3.532,78	0,00	3.532,78	0 , 03
Hospedagens	6.944,72	0,00	6.944,72	0 , 06
<b>Total Gerais</b>	<b>498.498,51</b>	<b>0,00</b>	<b>498.498,51</b>	<b>4 , 27</b>

### Não operacionais

Juros e Multas Atrasos Pagamentos	2.007,13	0,00	2.007,13	0 , 02
Processos Trabalhistas	2.468,18	0,00	2.468,18	0 , 02
Perdas e Ajustes de estoques	1.192,77	0,00	1.192,77	0 , 01
<b>Total Não operacionais</b>	<b>5.668,08</b>	<b>0,00</b>	<b>5.668,08</b>	<b>0 , 05</b>

<b>Total Diretos</b>	<b>11.582.922,87</b>	<b>0,00</b>	<b>11.582.922,87</b>	<b>99 , 16</b>
----------------------	----------------------	-------------	----------------------	----------------

### Indiretos

#### Gerais

Água e Esgoto (ind.)	43.241,10	0,00	43.241,10	0 , 37
Energia Elétrica (ind.)	46.215,75	0,00	46.215,75	0 , 40
Impostos, Taxas, Contribuições e Desp. Legais (ind.)	2.767,38	0,00	2.767,38	0 , 02
Telefone (ind.)	6.337,53	0,00	6.337,53	0 , 05
<b>Total Gerais</b>	<b>98.561,76</b>	<b>0,00</b>	<b>98.561,76</b>	<b>0 , 84</b>

<b>Total Indiretos</b>	<b>98.561,76</b>	<b>0,00</b>	<b>98.561,76</b>	<b>0 , 84</b>
------------------------	------------------	-------------	------------------	---------------

<b>Total</b>	<b>11.681.484,63</b>	<b>0,00</b>	<b>11.681.484,63</b>	<b>100,00</b>
--------------	----------------------	-------------	----------------------	---------------

Competência	Aderente à metodologia	Último rateio	Data base fechamento	Observação
9/2020	Sim	04/11/2020 15:56:43	19/10/2020	Sem observação

