

**RELATÓRIO CIRCUNSTANCIADO DAS ATIVIDADES
DESENVOLVIDAS NO MÊS DE NOVEMBRO/2020, CONFORME O
11º TERMO ADITIVO DO CONTRATO DE GESTÃO Nº131/2012-
SES-GO CELEBRADO ENTRE O ESTADO DE GOIÁS, POR
INTERMÉDIO DA SECRETARIA DE ESTADO DA SAÚDE, E O
INSTITUTO DE GESTÃO E HUMANIZAÇÃO – IGH, PARA O
GERENCIAMENTO E OPERACIONALIZAÇÃO DAS AÇÕES E
SERVIÇOS DE SAÚDE DO HMI - HOSPITAL ESTADUAL MATERNO
- INFANTIL DR. JURANDIR DO NASCIMENTO / IGH.**

Goiânia – GO

Novembro/2020

SUMÁRIO

1. Apresentação	3
2. Descrição dos Serviços	5
3. Organograma	6
4. Atividades Desenvolvidas.....	7
4.1. Assistência Hospitalar	7
4.2. Metas Contratuais.....	8
a. Indicadores e Metas de Produção	8
b. Cirurgias Eletivas.....	9
c. Atendimento de Urgência e Emergência.....	9
d. Atendimento Ambulatorial.....	10
4.3. Indicadores e Metas de Desempenho.....	10
5. Outras Atividades Desenvolvidas.....	11
5.1. Serviço Auxiliar de Diagnóstico e Terapia.....	11
6. Divulgação das atividades realizadas	13
7. Relatório de Custos	15

1. APRESENTAÇÃO

Este Relatório Circunstanciado das Atividades Desenvolvidas visa apresentar as principais atividades realizadas no Hospital Materno Infantil em **novembro de 2020**, possibilitando análise de desempenho e fundamentando a avaliação das atividades pela Secretaria de Estado da Saúde de Goiás – SES/GO.

O Hospital Materno Infantil (HMI) atuante desde 1972 é referência estadual em atendimento de casos de média e alta complexidade nas áreas da saúde da mulher e da criança, com destaque na cirurgia de separação de gêmeos siameses e no tratamento de hemangiomas. Seu atendimento é 100% de usuários do Sistema Único de Saúde (SUS), quer por demanda espontânea ou pelo Sistema de Referência/Contra Referência. Dedicar-se, principalmente, à assistência médico-hospitalar e contribui com o ensino e pesquisa.

Em junho de 2012 a Secretaria de Estado da Saúde de Goiás – SES/GO e o Instituto de Gestão e Humanização – IGH firmaram Termo de Transferência para gerenciar e operacionalizar os serviços no HMI, localizado na Rua R-7 com avenida perimetral, s/nº, Setor Coimbra, CEP: 74.125-120.

Atualmente, a gestão do HMI é realizada pelo IGH, através do **11º Termo Aditivo** ao Termo de Transferência de Gestão n. 131/2012-SES/GO, celebrado com o Estado de Goiás, com **vigência até 25 de junho de 2021**, pelas disposições da Lei Estadual nº 15.503, de 28/12/2005, e suas alterações.

O Instituto de Gestão e Humanização – IGH possui personalidade jurídica de direito privado, sem finalidade lucrativa, qualificada como Organização Social de Saúde no Estado de Goiás, por meio do Decreto Estadual nº 7.650/2012.

O IGH surgiu da percepção de profissionais especializados em Saúde da necessidade de melhoria na Gestão do SUS.

O objetivo primordial é utilizar e divulgar práticas de Gestão modernas, capazes de maximizar os resultados de Unidades prestadoras de Serviços de Saúde e quebrar paradigmas que estigmatizam o SUS como falta de qualidade no atendimento, descaso aos usuários, entre outros aspectos.

Nossa Missão

Prestar serviços de excelência em Saúde, melhorando a qualidade de vida dos beneficiários e contribuindo para o crescimento dos seus colaboradores.

Nossa Visão

Ser referência nacional em prestação de serviços de saúde.

Nossos Valores

- Motivação por ideal, valorizando as pessoas;
- Obstinação e perseverança;
- Velocidade de decisão e execução;
- Excelência e melhoria contínua;
- Humanização e Responsabilidade Social.

IGH – Instituto de Gestão e Humanização

- **Superintendência:** Paulo Bitencourt
- **Diretoria Técnica Corporativa:** Gustavo Guimarães
- **Diretoria Administrativa Corporativa:** Sigevaldo Santana
- **Diretoria Regional:** Rita de Cássia Leal
- **Gerência Administrativa:** Sandro Tosta

HMI – Hospital Materno Infantil

- **Diretorias**
Diretoria Geral: Laryssa Barbosa
Diretoria Técnica: Lorena Oliveira
- **Gerências**
Gerência Operacional – Pedro Muricy
Gerência de Enfermagem - Luzia Helena Porfírio
Gerência de T.I - Maurício Gesta

Em consonância com o contrato firmado entre a Secretaria de Estado de Saúde de Goiás – SES/GO o Instituto de Gestão e Humanização – IGH, faz-se necessário, na oportunidade, a apresentação do RELATÓRIO DAS ATIVIDADES DESENVOLVIDAS referente ao mês de **novembro de 2020**, de acordo com a CLÁUSULA QUINTA – DAS OBRIGAÇÕES DO CONTRATADO, parágrafo XVI. Enviar ao CONTRATANTE, até o dia 10 do mês subsequente ao das atividades desenvolvidas, ou no dia útil que lhe for imediatamente posterior, na forma por ele definida, todas as informações sobre as atividades desenvolvidas na unidade, bem como sobre a movimentação dos recursos financeiros recebidos e realizados.



2. DESCRIÇÃO DOS SERVIÇOS

Nome: HOSPITAL ESTADUAL MATERNO – INFANTIL DR. JURANDIR DO NASCIMENTO - HMI

CNES: 2339196

Endereço: Rua R-7 com avenida perimetral, s/nº, Setor Coimbra – Goiânia – Goiás

CEP: 74.125-120

Tipo de Unidade: Atendimento de casos de média e alta complexidade nas áreas da saúde da mulher e da criança, especializado, 100% SUS.

Regime de Funcionamento: Atendimento a urgência e emergência, conforme fluxo estabelecido pela SES / Central de Regulação Municipal, 24 horas ininterruptas e atendimento ambulatorial nas subespecialidades das áreas de pediatria e obstetrícia em horário comercial.

Esfera da Administração: Secretaria de Estado da Saúde de Goiás – SES/GO;

Esfera da Gestão: Secretaria Municipal de Saúde de Goiânia – GO.

3. ORGANOGRAMA

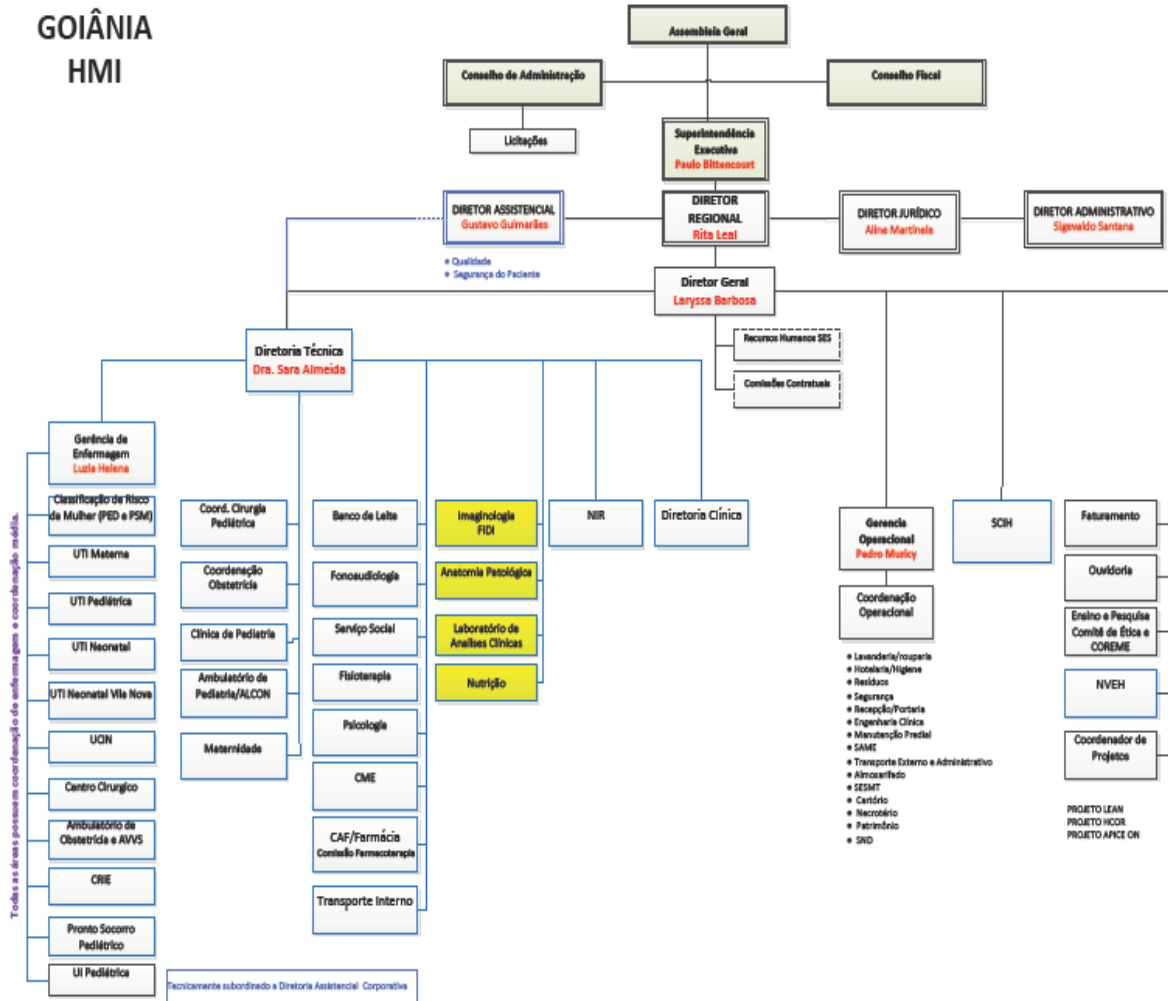

Siglas:

- DP: Departamento de Pessoal;
- NIR: Núcleo Interno de Regulação;
- SCIH: Serviço de Controle de Infecção Hospitalar;
- SESMT: Serviço Especializado em Engenharia de Segurança e Medicina do Trabalho;
- UCIN: Unidade de Cuidados Intermediários Neonatal;
- U.I.: Unidade de Internação.
- U.T.I: Unidade de Terapia Intensiva
- SAME: Serviço de Arquivo Médico e Estatística
- CRIE: Centro de Referência de Imunobiológico Especiais
- CERFIS: Centro de Reabilitação de Fissuras Lábio-Palatinas

4. ATIVIDADES DESENVOLVIDAS

De acordo com Anexo Técnico I do **11º Termo Aditivo** ao Termo de Transferência de Gestão n. 131/2012-SES/GO, a assistência à saúde prestada em regime de hospitalização compreenderá o conjunto de atendimentos oferecidos ao paciente, desde sua admissão no hospital até sua alta hospitalar pela patologia atendida, incluindo-se aí todos os atendimentos e procedimentos necessários para obter ou complementar o diagnóstico e as terapêuticas necessárias para o tratamento no âmbito hospitalar.

O serviço de Internação é composto por equipes de médicos, enfermeiros e multiprofissionais, que mantêm escalas de plantão cobrindo às 24 horas do dia, prestando cuidados diretos aos pacientes internados para tratamento cirúrgico ou clínico.

4.1 Assistência Hospitalar

A unidade possui 110 leitos de internação destinados à assistência em clínica obstétrica (53 leitos) e clínica pediatria (57 leitos), pronto socorro da mulher (10 leitos) e pronto socorro da criança (22 leitos).

Conta com 01 centro cirúrgico com 08 salas, sala de recuperação pós-anestésicas (05 leitos) 01 sala de pequenos procedimentos e 08 consultórios ambulatoriais.

A capacidade instalada da unidade está distribuída da seguinte forma:

Clínica Obstétrica		Ativos
Internação Obstétrica		48
UTI MATERNA	Leitos	04
	Isolamento	01
Total Obstétricos		53
Clínica Pediátrica		Ativos
Internação Pediátrica	Clínico	05
	Cirúrgico	10
UTI Pediátrica	Leitos	09
	Isolamento	01
UTIN		10
UCIN	Convencional	17
	Canguru	05
Total Pediátricos		57
Sala de pequenos procedimentos		01

Pronto Socorro da Criança - Emergência	Leitos	16
	Isolamento	02
	Leito de Estabilização	04
		Ativos
Centro Cirúrgico (Salas)		08
RPA		05
Consultórios Ambulatoriais	Pediátricos	02
	Obstétricos	04
	CERFIS	02

O HMI conta ainda com leitos de retaguarda no Hospital e Maternidade Vila Nova (10 leitos Utin, 20 leitos Alcon) e leitos retaguarda no HUGOL.

No processo de Hospitalização estão incluídos:

- Tratamento das possíveis complicações que possam ocorrer;
- Tratamentos concomitantes;
- Tratamento medicamentoso;
- Procedimentos e cuidados multiprofissionais;
- Serviço de apoio diagnóstico terapêutico – SADT;
- Alimentação;
- Utilização do centro cirúrgico;
- Material descartável;
- Diárias de hospitalização em quarto compartilhado ou individual;
- Diárias nas UTI;
- Acompanhantes;
- Sangue e hemoderivados;
- Fornecimento de roupas hospitalares;
- Procedimentos especiais, como: hemodiálise, fisioterapia, fonoaudiologia, endoscopia e outros que se fizerem necessários ao adequado atendimento e tratamento do paciente, de acordo com a capacidade instalada, respeitando a complexidade da instituição.

4.2 Metas Contratuais

4.2.1 Indicadores e Metas de Produção

As metas de produção estão previstas no Anexo Técnico III do **11º Termo Aditivo** ao Termo de Transferência de Gestão n. 131/2012-SES/GO.

São consideradas Metas de Produção, determinantes do pagamento da parte assistencial, os seguintes critérios:

a) Internações Hospitalares:

- a) saídas cirúrgicas pediátricas;
- b) saídas cirúrgicas CERFIS;
- c) saídas clínicas pediátricas;
- d) saídas obstétricas;

SAÍDAS HOSPITALARES POR ESPECIALIDADE	CONTRATADA	REALIZADO
Clínica Cirúrgica Pediátrica	41	4
Clínica Cirúrgica CERFIS	26	6
Clínica Pediátrica	248	346
Clínica Obstétrica	461	332
TOTAL	776	688

b) Cirurgias Eletivas / Programadas:

Pediátricas e CERFIS

CIRURGIAS ELETIVAS	CONTRATADA	REALIZADA
Pediátrica	15	13
CERFIS	26	14

c) Atendimento às Urgências Referenciadas:

ATENDIMENTO URGÊNCIA E EMERGÊNCIA	REALIZADA
Atendimento de PA / PS	2.227

*Informar para efeito de monitoramento e acompanhamento.

São atendidos pacientes regulados pela Central de Regulação Municipal e os pacientes que surgem por demanda espontânea.

Sendo o hospital do tipo referenciado, dispõe de atendimento a urgências e emergências, atendendo a demanda que é encaminhada conforme o fluxo estabelecido pela Secretaria de Saúde/Central de Regulação Municipal, durante as 24 do dia, durante todos os dias do ano. Priorizando a internação de pacientes de alto risco materno, perinatal e pediátrico, encaminhando pacientes de baixo risco para outras unidades de saúde por meio da Central de Regulação Municipal.

d) Atendimento Ambulatorial:

Consulta médica na atenção especializada:

ATENDIMENTO AMBULATORIAL	CONTRATADA	REALIZADA
Consultas Médicas	2.442	890

Consulta não médica na atenção especializada:

A equipe multiprofissional é formada por profissionais das áreas de Odontologia, Bucomaxilofacial, Fonoaudiologia, Nutrição, Psicologia e Enfermagem. Os atendimentos são oferecidos às pacientes internadas e aos familiares que necessitam de acompanhamento profissional.

ATENDIMENTO MULTIPROFISSIONAL	CONTRATADA	REALIZADA
Atos não Médicos	916	549

4.2.2 Indicadores e Metas de Desempenho

Conforme Anexo Técnico III do **11º Termo Aditivo** ao Termo de Transferência de Gestão n. 001/2013-SES/GO, o cumprimento para as metas dos Indicadores de Desempenho estabelecidas, apresentaram os seguintes números:

INDICADORES DE DESEMPENHO	Novembro
1. Taxa de Ocupação Hospitalar	84,06%
2. Média de Permanência Hospitalar (dias)	5,23
3. Índice de Intervalo de Substituição (horas)	0,99
4. Taxa de Readmissão Hospitalar (em até 29 dias)	9,14
5. Percentual de Suspensão de Cirurgias Programadas por condições operacionais	0%
6. Percentual de Ocorrência de Rejeição no SIH	4,78
7. Percentual do APGAR de Recém-nascidos Vivos	6,81%
8. Taxa de Mortalidade Neonatal	7,14

Taxa de Cesariana em Primíparas	44,78%
---------------------------------	--------

*Informar para efeito de monitoramento e acompanhamento.

5. OUTRAS ATIVIDADES DESENVOLVIDAS

5.1 Serviço Auxiliar de Diagnóstico – SADT

Os exames realizados no HMI são executados por profissionais experientes e habilitados tecnicamente a desempenhar suas atividades com qualidade e compromisso assistencial. A instituição tem o compromisso de disponibilizar aos usuários acessos aos mais complexos exames e para isso, preocupa-se com a renovação de seus equipamentos e a garantia contínua de manutenções. O serviço de diagnóstico do HMI oferece os seguintes exames: eletrocardiograma, análises clínicas, análises patológicas, radiologia convencional, ultrassonografia e endoscopia para os pacientes internados e encaminhados pela Central de Regulação Municipal.

Diagnóstico	REALIZADO
Eletrocardiograma	83
Análises Clínicas	17.610
Radiologia Convencional	749
Ultrassonografia	1.144
ECO	167
Endoscopia	14
Total	19.767

6. DIVULGAÇÃO E FORTALECIMENTO SOCIAL DO HMI

Mães & Filhos

Boletim Eletrônico do Hospital Estadual Materno-Infantil Dr. Jurandir do Nascimento Nº 87 – Novembro/2020

HMI promove ação em apoio a campanha Outubro Rosa

A cor "rosa" predominou na decoração da unidade, no dia 22 de outubro, durante evento temático em prol da campanha Outubro Rosa, no Hospital Estadual Materno-Infantil Dr. Jurandir do Nascimento (HMI). Organizada pelo Núcleo de Vigilância Epidemiológica Hospitalar (NVEH) da unidade, a ação teve como objetivo alertar e conscientizar os colaboradores e pacientes sobre a importância do autoexame na prevenção do Câncer de Mama. O "rosa" também esteve presente nas vestes de alguns colaboradores, nas toucas das copeiras e até nos alimentos.

Foi montado um painel com balões e um estande no hall do 1º andar, com vários brindes personalizados. Todos que passavam pelo local, retiravam de uma caixa um papel com o nome do brinde que iria ganhar, além de concorrer ao sorteio de duas canecas personalizadas e dois kits de uma doceria.

Houve muita interação dos participantes, que aproveitavam o cenário para tirar fotos, além de receberem informações e orientações de uma equipe de residentes em Enfermagem Obstétrica sobre a

importância de cuidar da saúde, realizar o autoexame das mamas, bem como procurar um posto de saúde para fazer exames preventivos de rotina, como a mamografia.

Todos aprovaram a iniciativa. "A disseminação de informação sobre a campanha Outubro Rosa é extremamente importante. A população tem que se conscientizar e fazer a prevenção", disse a colaboradora Lillian Gerônimo. O setor de Psicologia, distribuiu panfletos informativos, alertando sobre o diagnóstico precoce da doença, com explicação de como fazer o autoexame. "Temos que compartilhar as informações sobre o Câncer de Mama, incentivar as mulheres a fazer a prevenção, pois o diagnóstico precoce aumenta as chances de cura", pontuou a coordenadora da Psicologia, Flávia Zenha.

"Procuramos realizar um evento temático, com criatividade e interação de toda unidade. Foi uma forma de sair da rotina e chamar a atenção dos colaboradores e pacientes para uma doença tão grave que é o Câncer de Mama, que acomete muitas mulheres", afirmou a coordenadora do NVEH, Wanda Lopes, que aproveitou a ocasião

para divulgar o jornal do Núcleo de Vigilância sobre as Doenças Epidemiológicas do HMI.



Colaboradores se vestem de rosa em alusão à campanha



Servidores recebem orientações sobre Câncer de Mama

Unidade vacina colaboradores acima de 50 anos

O Serviço Especializado em Engenharia de Segurança e em Medicina do Trabalho (Sesmt), em parceria com o Centro de Referência em Imunobiológicos Especiais (Crie) da unidade, disponibilizou entre os dias 19 e 30 de outubro, a vacina Pneumocócica 23 para seus colaboradores acima de 50 anos.

O Serviço de Saúde Ocupacional do Sesmt seguiu recomendação do Ministério da Saúde, com o objetivo de

manter a segurança e saúde dos profissionais.

A vacina Pneumocócica 23-valente protege contra doenças graves causadas pela bactéria pneumococo, como pneumonias, meningites e outras. "A imunização dos nossos colaboradores é essencial. Cuidamos dos nossos cuidadores e, com isso, garantimos um atendimento de qualidade e segurança aos pacientes", destacou a enfermeira do Trabalho, Suelly Cecília Barros.



O colaborador Juscelino fez questão da imunização



Setor de Psicologia no clima do Halloween

No intuito de sair da rotina, a equipe de Psicologia entrou no clima do Halloween. O setor ganhou decoração especial com aranhas, ratos e bruxas no dia 30 de outubro,

véspera do Halloween, lembrado no dia 31 de outubro, tradicionalmente celebrado em países europeus e norte-americanos. Toda a equipe se vestiu

de preto e usou um chapéu de bruxa. Durante todo o dia de trabalho, os atendimentos ficaram mais divertidos entre os pacientes.

Crianças internadas recebem visita especial



Ian e Davi se encantaram com a visitante

A ciência vem comprovando que a terapia com cães pode proporcionar redução na frequência cardíaca, relaxamento corporal e equilíbrio respiratório. Ciente dessa contribuição, o hospital encerrou a programação da Semana da Criança, no dia 16 de outubro, com a visita da Layka - uma cadela terapeuta -, aos pequenos pacientes.

A chegada da Layka provocou uma explosão de alegria e ânimo nas crianças, acompanhantes e colaboradores. Ela fez o maior sucesso.

Os pacientes Davi Stumano, de 11 anos e Ian Oliveira, de 7 anos, eram só sorrisos. Tiraram fotos e abraçaram a

nova amiga. Flávia Lacerda, mãe de Vitor Gabriel, de 8 anos, disse que a visitante funcionou como um antídoto em seu filho, que está há bastante tempo internado. "Ele estava no colo, com dor, meio pra baixo. Quando viu a cadela, tocou nela e ficou mais animado. Mexeu com o emocional de todos. O hospital nos proporcionou uma semana maravilhosa!", afirmou a mãe do paciente.

Os colaboradores da unidade também fizeram a festa com a cadela terapeuta. "Fiquei encantada com o carinho e doçura dela com as crianças", pontuou a colaboradora Luciana Louzada. "Achei essa iniciativa muito boa. Muito importante para deixar as crianças tranquilas e ajudar no tratamento", concluiu o estudante de medicina, Marcelo Ribeiro, que faz internato no HMI.

"O cão terapeuta ajuda a promover o bem estar físico e emocional dos pacientes. Auxilia na terapia e reabilitação. Os benefícios são atestados pelas equipes de saúde e as organizações que promovem a Terapia Assistida por Animais (TAA). Tudo dentro dos cuidados sanitários para que a segurança dos pacientes seja garantida.", destacou a coordenadora da

Psicologia, Flávia Zenha.



Vitor Gabriel - 8 anos - se sentiu mais animado com a visita e o carinho da Layka



Pet terapeuta chamou a atenção do pequeno paciente

Unidade recebe doação de álcool 70%



Ruan Vinicius (E) com sua equipe do Patrimônio satisfeitos com o mimo

Em tempo de pandemia, a solidariedade tem feito a diferença. Para ajudar no combate ao novo coronavírus, O Boticário - empresa de cosméticos e perfumes brasileira, unidade de negócios do Grupo Boticário -, doou ao HMI 20 mil frascos de álcool spray 70%, de 100 ml.

O produto, que é de extrema importância para os profissionais de

saúde, está sendo distribuído para os colaboradores da unidade. Assim, em qualquer lugar que esteja, pode higienizar suas mãos e objetos.

O álcool possui propriedades microbicidas reconhecidamente eficazes para eliminar os germes e controlar infecções, sendo um dos melhores produtos para, também, ajudar a combater o Coronavírus, além de ser imprescindível na realização de ações simples de prevenção como a higienização das mãos e a desinfecção de superfícies, ambiente e de artigos médico-hospitalares, fazendo uma limpeza local e eliminando a camada de gordura que envolve vírus e bactérias que possam estar presentes.

O coordenador do Patrimônio, Ruan Vinicius Vasconcelos gostou do mimo. "Eu e todos da equipe gostamos do álcool spray porque trouxe mais facilidade para nos proteger no dia a dia".

"Foi uma demonstração de carinho da empresa em fazer essa doação para o hospital. O produto que funciona como um EPI, ficou bem prático com a embalagem de spray. A unidade está agradecendo a todos os colaboradores de forma gradativa", explicou a coordenadora da Farmácia, Elisângela Teixeira.



Elisângela Teixeira e equipe da Farmácia Também receberam o álcool

EXPEDIENTE:

Hospital Estadual Materno-Infantil Dr. Jurandir do Nascimento (HMI)

Diretora Geral: Laryssa Barbosa

Diretora Técnica: Lorena de Cássia Oliveira (interina)

Endereço: Rua R-7, esquina com Avenida Perimetral, Setor Oeste - Goiânia/GO

CEP: 74.125 - 120

Telefone: (62) 3956.2900

HMI HOSPITAL ESTADUAL MATERNO-INFANTIL
DR. JURANDIR DO NASCIMENTO

Instituto de Gestão e Humanização (IGH)

Superintendente: Paula Bittencourt

Diretora Regional: Rita de Cássia Leal

SUS

SES

Secretaria de
Estado da
Saúde

Assessoria de Comunicação do HMI:

Bastidores - Assessoria de Comunicação

RT: Jornalista Doris Costa - Reg. Nº 886/GO

Email: hmicomunicacao@gmail.com

7. RELATÓRIO DE CUSTOS

Os dados apresentados referentes a custeio são derivados do Relatório de Composição e Evolução de Custos, extraídos do Relatório Standard, disponibilizados pela plataforma web KPIH – Key Performance Indicators for Health na competência de novembro/2020.



Relatório de composição/evolução de custos

Hospital Materno Infantil - HMI 11/2020 - 11/2020 - Com Depreciação - Com Recursos Externos

Conta de custo	11/2020
	Valor
Diretos	
Pessoal Não Médico	
Salários e Ordenados Não Médicos - CLT	1.880.686,94
Hora Extra - Não Médico	24.823,40
Benefícios Não Médicos CLT	14.209,99
Encargos Sociais Não Médicos CLT	381.102,07
Provisões Não Médicos - CLT	87.844,03
Salários e Ordenados Não Médicos - CLT - COVID	2.431,98
Encargos Sociais Não Médicos CLT - COVID	486,40
Provisões Não Médicos - CLT - COVID	112,11
Salários e Ordenados Diretoria - CLT	39.609,57
Encargos Sociais Diretoria - CLT	7.921,91
Provisões Diretoria - CLT	1.826,00
Salários e Ordenados Não Médicos - Servidores Glosado	1.089.255,66
Benefícios Não Médicos - Servidores Glosado	103.049,99
Encargos Sociais Não Médicos - Servidores Glosado	121.016,30
Contribuição Patronal Não Médico Glosado	257.335,82
Prêmio Incentivo - Servidor Não Médico Glosado	299.298,76
Encargos Sociais Prêmio Incentivo - Servidor Não Médico Glosado	33.252,09
Total Pessoal Não Médico	4.344.263,02

Pessoal Médico

Salários e Ordenados Médicos - CLT	506.177,80
Hora Extra - Médico	16.049,21
Encargos Sociais Médicos CLT	104.445,40
Provisões Médicos - CLT	24.074,67
Salários e Ordenados Médicos - CLT - COVID	8.652,86
Encargos Sociais Médicos CLT - COVID	1.730,57
Provisões Médicos - CLT - COVID	398,90
Salários e Ordenados Médicos - Servidores Glosado	831.085,52
Encargos Sociais Médicos - Servidores Glosado	92.333,60
Prêmio Incentivo - Servidor Médico Glosado	184.953,46
Encargos Sociais Prêmio Incentivo - Servidor Médico Glosado	20.548,33
Contribuição Patronal Médicos Glosado	179.141,86
Honorários Médicos Fixos	470.812,73
Honorários Médicos Variáveis	1.268.274,27
Total Pessoal Médico	3.708.679,18

Materiais e Medicamentos de uso no Paciente

Medicamentos	288.468,16
Materiais Médicos Hospitalares e Odontológicos	294.623,96

Conta de custo	11/2020
	Valor
Materiais Dietas Enterais	19.529,15
Medicamentos Gases Medicinais	22.194,28
Fios Cirúrgicos	5.529,98
Total Materiais e Medicamentos de uso no Paciente	630.345,53

Materiais de Consumo Geral

Combustíveis e Lubrificantes	5.254,80
Gêneros Alimentícios (galões de água)	2.139,20
Materiais de E.P.I.	5.028,69
Materiais de Embalagens	4.103,75
Materiais de Escritório, Impressos e de Informática	47.055,20
Materiais de Higiene e Limpeza	18.527,07
Químicos	3.256,47
Peças e Materiais de Manutenção - Equipamentos	17.303,85
Peças e Materiais de Manutenção - Predial	3.941,76
Uniformes e Exovais	18.244,52
Semi Permanentes	11.187,73
Outros Materiais de Consumo	972,62
Total Materiais de Consumo Geral	137.015,66

Prestação de serviços

Serviços de Gestão e Administração	45.000,00
Serviço de Condução - Maqueiros	21.417,20
Serviços de Lavanderia	52.817,60
Serviços de Nutrição	516.170,60
Serviços de Limpeza	210.548,81
Serviços de Segurança Patrimonial	271.591,01
Serviços de Informática	77.809,40
Serviços de Manutenção	207.079,91
Serviços de Manutenção Engenharia Clínica	107.078,40
Serviços de Manutenção de Veículos	2.900,00
Serviços Especializados em Dosimetria e Radioproteção	748,00
Serviços - Maternidade Vila Nova	170.000,00
Serviços Especializados em Análise da Água	431,00
Serviços Laboratoriais	14.456,64
Serviços de Consultoria	36.095,62
Serviços de Coleta de Resíduos Hospitalares	10.029,42
Serviços de Coleta de Resíduos Comuns	10.080,00
Serviços Radiológicos	5.300,00
Serviços de Arquivo Digital	962,64
Serviços de Esterilização	81.389,00
Serviços de Controle de Pragas e Vetores	1.000,00
Serviços de Outsourcing	83.954,30
Total Prestação de serviços	1.926.859,55

Gerais

Água e Esgoto (dir.)	223,03
Despesas com Passagens	5.441,36
Energia Elétrica	2.697,27

Locação de Equipamentos Assistenciais	155.014,85
Locação de Equipamentos de Informática / Impressora	39.503,75
Locação de Imóveis Administrativo/Container e Condomínios	75.906,96
Locação de Veículos	146.871,21
Locação Cilindros Gases Medicinais	1.442,98
Comunicação / Publicações	20.819,39
Outros Custos Gerais	33.700,66
Conduções e Refeições (estacionamento, kilometragem, reembolso de refeições, condução)	952,54
Telefonia Direta	3.570,69
Hospedagens	1.206,90
Total Gerais	487.351,59
Não operacionais	
Juros e Multas Atrasos Pagamentos	213,51
Perdas e Ajustes de estoques	19.031,84
Total Não operacionais	19.245,35
Total Diretos	11.253.759,87
Indiretos	
Gerais	
Água e Esgoto (ind.)	45.486,45
Energia Elétrica (ind.)	48.361,29
Impostos, Taxas, Contribuições e Desp. Legais (ind.)	2.823,02
Telefone (ind.)	6.238,94
Total Gerais	102.909,70
Total Indiretos	102.909,70
Total	11.356.669,57

Competência	Aderente à metodologia	Último rateio	Data base fechamento	Observação
11/2020	Sim	07/01/2021 17:55:52	17/12/2020	Sem observação